

KALENDARZ LITURGICZNY ARCHIDIECEZJI BIAŁOSTOCKIEJ

NA ROK PAŃSKI 2023 / 2024

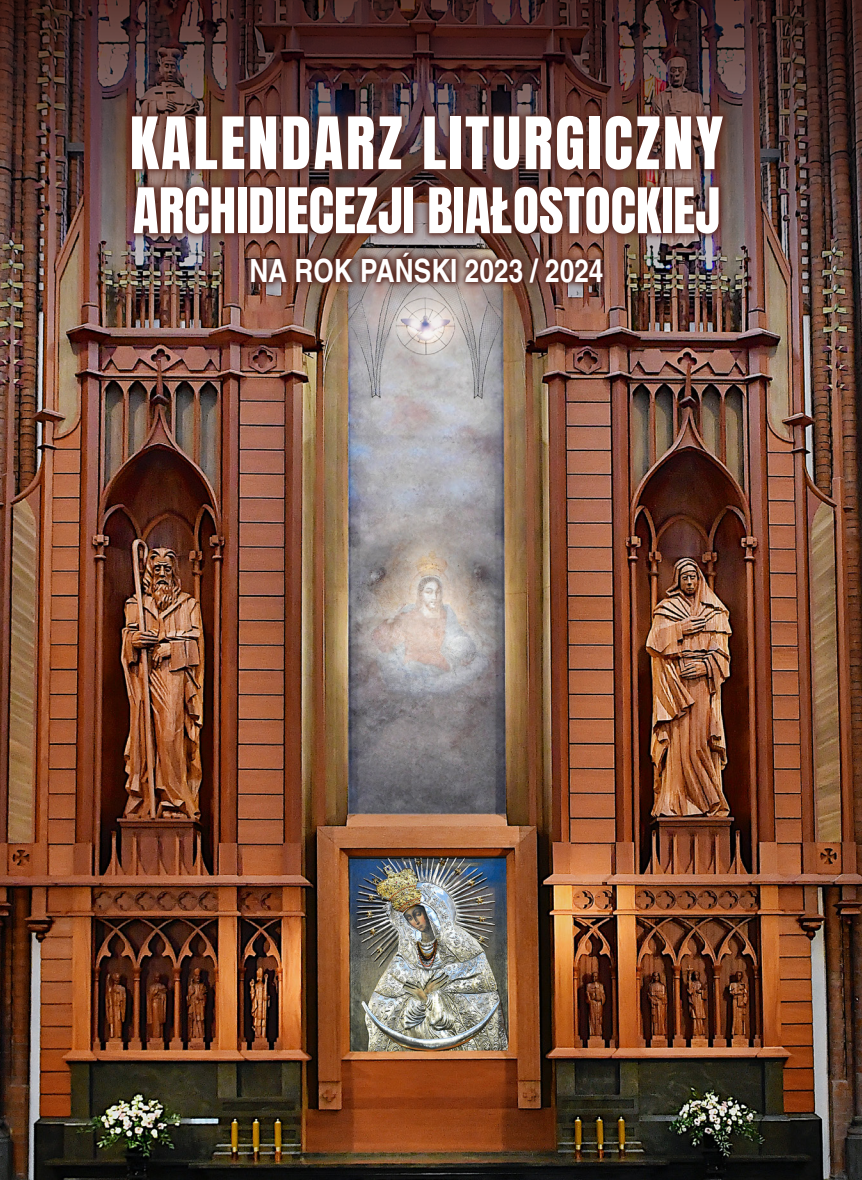

KALENDARZ LITURGICZNY

ARCHIDIECEZJI BIAŁOSTOCKIEJ
NA ROK PAŃSKI
2023 / 2024

Cykl czytań niedzielnych: **Rok B**
Cykl czytań powszednich: **Rok II**

BIAŁYSTOK 2023

Kalendarz Liturgiczny
opracowano na podstawie wydania wzorcowego Stolicy Apostolskiej:

*ORDO MISSAE CELEBRANDAE
ET DIVINI OFFICII PERSOLVENDI
SECUNDUM CALENDARIUM ROMANUM GENERALE
PRO ANNO LITURGICO 2022-2023*

KURIA METROPOLITALNA BIAŁOSTOCKA

Nr 913/23/A

**Zezwala się drukować
Białystok, dnia 6 listopada 2023 r.**

M.P.

abp Józef Guzdek
Metropolita Białostocki

ks. Ireneusz Korziński
Kanclerz Kurii Metropolitalnej

*Uwagi i wskazówki na kolejny rok należy kierować do redaktora
e-mail: kalendartzliturgiczny@archibial.pl*

Redakcja: ks. Łukasz Żuk

Współpraca: ks. Piotr Augustynowicz, ks. Karol Kondracikowski,
ks. Ireneusz Korziński

Opracowanie graficzne i łamanie: Zbigniew Łaszcz

*Na okładce: Ołtarz Najświętszej Maryi Panny Matki Miłosierdzia
w archikatedrze białostockiej, fot. Robert Ostrowski*

ISSN 1233-50-33
ISBN 978-83-65893-98-7

Wydawca: Wydawnictwo św. Jerzego w Białymstoku
ul. Kościelna 1A, 15-087 Białystok, wydawnictwo@archibial.pl

Druk: Drukarnia Sochor, www.sochordruk.pl

**KALENDARZ LITURGICZNY
ARCHIDIECEZJI BIAŁOSTOCKIEJ**

WYDANY Z POLECENIA

**ARCYBISKUPA
JÓZEFA GUZDKA
METROPOLITY BIAŁOSTOCKIEGO**

SPIS TREŚCI

I. UWAGI WSTĘPNE

Wykaz skrótów	8
Wykaz patronów	10
Patronowie Europy	10
Patronowie Polski	10
Patron Białostockiej Prowincji Kościelnej	10
Patronowie Archidiecezji Białostockiej	11
Patron miasta	11
Tabela pierwszeństwa dni liturgicznych	11
Tablica ważniejszych ruchomych obchodów dni liturgicznych w roku 2023/2024	13
Msze Święte za parafian	13
Święta nakazane poza niedzielami	14
Zasady stosowania kalendarza liturgicznego	14
Postępowanie w przypadku zbieżności oficjów	14
Przenoszenie obchodów parafialnych	15
Msza Święta. Wybór formularza Mszy Świętej	16
Uroczystości własne w parafii	16
Rocznica poświęcenia własnego kościoła	16
Uroczystość tytułu kościoła	17
Msza świąteczna celebrowana wieczorem dnia poprzedzającego	19
Formy sprawowania Mszy Świętej	20
Wybór formularza mszalnego	20
Dobór modlitw w formularzu mszalnym	21
Dobór czytań	21
Zasady wyboru prefacji	22
Zasady wyboru modlitwy eucharystycznej	22
Msze wotywny	24

Msze i modlitwy okolicznościowe	26
Msze żałobne (formularz za zmarłych).....	30
Czytania na obchody ku czci Świętych.....	31

II. KALENDARZ LITURGICZNY

Grudzień 2023	47
Styczeń 2024	74
Luty 2024	94
Marzec 2024	113
Kwiecień 2024.....	142
Maj 2024	157
Czerwiec 2024	179
Lipiec 2024.....	196
Sierpień 2024.....	209
Wrzesień 2024	226
Październik 2024.....	241
Listopad 2024	257

III. DODATEK DO KALENDARZA LITURGICZNEGO

Dni imienin kapłanów Archidiecezji Białostockiej.....	275
Zmarli kapłani Archidiecezji Białostockiej 2022-2023	282

CZĘŚĆ PIERWSZA

UWAGI WSTĘPNE

WYKAZ SKRÓTÓW

Adw.	Adwent
ant.	antyfona, antyfony
bł.	błogostawiony, błogostawiona
CLPB	<i>Ceremonia liturgiczny postugi biskupów</i> , Katowice 2013
Cr	Wierzę w Boga
czyt.	czytanie, czytania
dn.	dnia
DPLL	Kongregacja Kultu Bożego i Dyscypliny Sakramentów, <i>Dyrektorium o pobożności ludowej i liturgii. Zasady i wskazania</i> , Poznań 2003
dW	Msz św. dowolna
dziej.	dziewica, dziewice
form.	formularze
Gl	Chwała na wysokości Bogu
Godz. mn.	Godzina mniejsza (przedpołudniowa, południowa, popołudniowa)
kan	kanon
KEP	Konferencja Episkopatu Polski
KLAB	<i>Kalendarz Liturgiczny Archidiecezji Białostockiej</i>
Kompl.	Kompleta
KPK	<i>Kodeks Prawa Kanonicznego</i> , Poznań 1984
LG	Liturgia godzin
LG niedz.	Liturgia godzin niedzielna
LG o św.	Liturgia godzin o świętym
LG urocz.	Liturgia godzin z uroczystości
LG z dn.	Liturgia godzin z dnia powszedniego
LG ze wsp.	Liturgia godzin ze wspomnienia
LO	Kongregacja Kultu Bożego i Dyscypliny Sakramentów, <i>List okólny o przygotowaniu i obchodzeniu świąt paschalnych</i> , z dnia 16 stycznia 1988 r.
M: dzięk.	Msza św. dziękczynna (formularz)
M.	Msza (formularz mszalny)
M. o św.	Msza o świętym (formularz)
M. wł.	Msza własna (formularz)
M. wot.	Msza wotywna (formularz)
M. z dn.	Msza z dnia powszedniego (formularz)

ME	Modlitwa eucharystyczna
modl.	modlitwa
MR	Mszał rzymski
nad.	nadanie (odpustu przez Penitencjarię Apostolską)
niedz.	niedziela
Nieszp.	Nieszpory
OB	<i>Obrzędy Błogostawieństw dostosowane do zwyczajów diecezji polskich</i> , Katowice 2010
Obj. Pań.	Objawienie Pańskie
obow.	obowiązkowe
ONRLIK	<i>Ogólne normy roku liturgicznego i kalendarza</i> (14 lutego 1969 r.)
OWLG	<i>Ogólne wprowadzenie do Liturgii Godzin</i> , Poznań 1992
OWMR	<i>Ogólne wprowadzenie do Mszału rzymskiego</i> , Poznań 2004
past.	pasterz, pasterze
prf.	prefacja
przyk.	przyklęknienie
RPKW	Rocznica Poświęcenia Kościoła Własnego
ŚL*	Nie wolno używać formularza ślubnego za nowożeńców.
św.	święty, święci
t.	tom
urocz.	uroczystość
wł.	formularz i teksty własne
WO	<i>Wykaz Odpustów. Normy i nadania, wydanie wzorcowe według łacińskiego wydania 4 bis z 2004 r.</i> , Katowice 2012
wsp. dow.	wspomnienie dowolne
wsp. obow.	wspomnienie obowiązkowe
wstd.	wspomnienie tajemnicy dnia w Modlitwie eucharystycznej
zak.	zakonnik, zakonnica
ZMŻ	zabrania się celebrowania Mszy żałobnych z wyjątkiem pogrzebowych
zob.	zobacz
ZWMŻ	zabrania się celebrowania wszystkich Mszy żałobnych także pogrzebowych

Sigla biblijne wg Biblii Tysiąclecia. Czytania zgodnie z Lekcjonarzem mszalnym, wydanie drugie 2015 r.

Mszał rzymski, wydanie drugie, poszerzone i uzupełnione, Poznań 2013.

WYKAZ PATRONÓW

PATRONOWIE EUROPY

św. Cyryl, mnich i **św. Metody**, biskup
(14 lutego, święto)

św. Katarzyna Sieneńska, dziewica
(29 kwietnia, święto)

św. Benedykt, opat
(11 lipca, święto)

św. Brygida, zakonnica
(23 lipca, święto)

św. Teresa Benedykta od Krzyża, dziewica i męczennica
(9 sierpnia, święto)

PATRONOWIE POLSKI

Najświętsza Maryja Panna, Królowa Polski
(3 maja, uroczystość)

św. Wojciech, biskup i męczennik
(23 kwietnia, uroczystość)

św. Stanisław, biskup i męczennik
(8 maja, uroczystość)

Drugorzędni:

św. Andrzej Bobola, kapłan i męczennik
(16 maja, święto)

św. Stanisław Kostka, zakonnik
(18 września, święto)

PATRON BIAŁOSTOCKIEJ PROWINCJI KOŚCIELNEJ

św. Kazimierz, królewicz
(4 marca, uroczystość)

PATRONOWIE ARCHIDIECEZJI**Najświętsza Maryja Panna Ostrobramska Matka Miłosierdzia**

(16 listopada, uroczystość)

św. Jerzy, męczennik

(24 kwietnia, uroczystość)

PATRON MIASTA

Białystok:

bł. Michał Sopoćko, prezbiter

(28 września, święto)

TABELA PIERWSZEŃSTWA DNI LITURGICZNYCH**I**

1. Paschalne Triduum Męki i Zmartwychwstania Pańskiego.
2. Narodzenie Pańskie, Objawienie, Wniebowstąpienie i Zesłanie Ducha Świętego.
Niedziele Adwentu, Wielkiego Postu, Okresu Wielkanocnego, Środa Popielcowa.
Dni Wielkiego Tygodnia od poniedziałku do czwartku włącznie.
Dni w oktawie Wielkanocy.
3. Uroczystości Pańskie, Najśw. Maryi Panny oraz świętych, umieszczone w kalendarzu ogólnym.
Wspomnienie wszystkich wiernych zmarłych.
4. Uroczystości własne, mianowicie:
 - a) uroczystość głównego patrona miejscowości lub miasta,
 - b) uroczystość poświęcenia i rocznicy poświęcenia własnego kościoła,
 - c) uroczystość tytułu własnego kościoła,
 - d) uroczystość tytułu albo założyciela, albo głównego patrona zakonu lub zgromadzenia.

II

5. Święta Pańskie umieszczone w kalendarzu ogólnym.
6. Niedziele okresu Narodzenia Pańskiego i okresu zwykłego.
7. Święta Najśw. Maryi Panny i świętych umieszczone w kalendarzu ogólnym.

8. Święta własne, mianowicie:
- a) święto głównego patrona diecezji,
 - b) święto rocznicy poświęcenia kościoła katedralnego,
 - c) święto głównego patrona regionu, prowincji, narodu lub większego terytorium,
 - d) święto tytułu albo założyciela, albo głównego patrona zakonu lub zgromadzenia i prowincji zakonnej, z zachowaniem przepisów zawartych w numerze 4,
 - e) inne święta własne jakiegoś kościoła,
 - f) inne święta wpisane do kalendarza diecezji, zakonu lub zgromadzenia.
9. Dni okresu Adwentu od 17 do 24 grudnia włącznie.
Dni w oktawie Narodzenia Pańskiego.
Dni powszednie okresu Wielkiego Postu.

III

10. Wspomnienie obowiązkowe podane w kalendarzu ogólnym.
11. Wspomnienia obowiązkowe własne, a mianowicie:
- a) wspomnienie patrona miejsca, diecezji, regionu i prowincji, narodu, większego terytorium oraz patrona zakonu lub zgromadzenia i prowincji zakonnej,
 - b) inne wspomnienia obowiązkowe własne lub danego kościoła,
 - c) inne wspomnienia obowiązkowe wpisane w kalendarzu danej diecezji, zakonu lub zgromadzenia.
12. Wspomnienia dowolne. Można je obchodzić nawet w dni wymienione w numerze 9, z zachowaniem odnośnych przepisów podanych w *Ogólnym wprowadzeniu do Mszału i do Liturgii godzin*. W podobny sposób jak wspomnienia dowolne można obchodzić wspomnienia obowiązkowe zachodzące przypadkowo w dni powszednie Wielkiego Postu.
13. Dni powszednie Adwentu do 16 grudnia włącznie.
Dni okresu Narodzenia Pańskiego od 2 stycznia do soboty po Objawieniu Pańskim.
Dni powszednie Okresu Wielkanocnego od poniedziałku po oktawie Wielkanocy do soboty przed Zesłaniem Ducha Świętego włącznie.
Dni powszednie okresu zwykłego.

TABLICA WAŻNIEJSZYCH RUCHOMYCH OBCHODÓW DNI LITURGICZNYCH W ROKU 2023/2024

Święto Świętej Rodziny Jezusa, Maryi i Józefa	31 grudnia
Święto Chrztu Pańskiego	7 stycznia
Środa Popielcowa	14 lutego
Uroczystość Zmartwychwstania Pańskiego	31 marca
Uroczystość Wniebowstąpienia Pańskiego	12 maja
Uroczystość Zesłania Ducha Świętego	19 maja
Uroczystość Najświętszej Trójcy	26 maja
Uroczystość Najświętszego Ciała i Krwi Chrystusa	30 maja
Uroczystość Najświętszego Serca Pana Jezusa	7 czerwca
Uroczystość Chrystusa Króla Wszechświata	24 listopada

MSZE ŚWIĘTE ZA PARAFIAN

Stosownie do *Dekretu Kongregacji do spraw Duchowieństwa* z 25 lipca 1970 r. kapłani pełniący funkcję proboszczów oraz administratorzy parafii obowiązani są odprawić Mszę św. za parafian w następujące dni, por. KPK 534 § 1 i 540 § 1 (w kalendarzu oznaczono znakiem ✠):

Wszystkie niedziele roku

Uroczystość Narodzenia Pańskiego (25 grudnia)

Uroczystość Świętej Bożej Rodzicielki Maryi (1 stycznia)

Uroczystość Objawienia Pańskiego (6 stycznia)

Uroczystość Najświętszego Ciała i Krwi Chrystusa (8 czerwca)

Uroczystość Wniebowzięcia NMP (15 sierpnia)

Uroczystość Wszystkich Świętych (1 listopada)

Te Msze św. powinny być odprawiane regularnie w parafii, tak aby wierni styszeli, że proboszcz się za nich modli (por. KPK 534 § 1 i 540 § 1).

ŚWIĘTA NAKAZANE POZA NIEDZIELAMI

List Episkopatu Polski na temat przykazań kościelnych
Warszawa, 21 października 2003 r.

Uroczystość Świętej Bożej Rodzicielki	1 stycznia
Uroczystość Objawienia Pańskiego	6 stycznia
Uroczystość Najświętszego Ciała i Krwi Chrystusa	8 czerwca
Uroczystość Wniebowzięcia NMP	15 sierpnia
Uroczystość Wszystkich Świętych	1 listopada
Uroczystość Narodzenia Pańskiego	25 grudnia

ZASADY STOSOWANIA KALENDARZA LITURGICZNEGO

- Duchowieństwo diecezjalne, związane z urzędem z określonym kościołem lub kaplicą diecezji, stosuje się do KLAB, wprowadzając do niego następujące obchody:
 - uroczystość Tytułu kościoła lub kaplicy**, jeśli są poświęcone lub przynajmniej pobłogosławione, odbywa się według zasad podanych w kalendarzu (zob. KLAB, s. 17);
 - dla kościołów poświęconych, **których data poświęcenia nie jest znana**, ustanowiono jeden termin rocznicy dedykacji, a mianowicie w ostatnią niedzielę października (zob. KLAB, s. 16).
- Duchowni diecezjalni nie związani urzędem z żadnym kościołem lub kaplicą, lub też przebywający przez dłuższy czas poza swoją diecezją, odmawiają Liturgię godzin według Kalendarza Liturgicznego diecezji macierzystej, wprowadzając jednak do niego obchody patronów miejscowych, na terenie, którym przebywają. Mogą także stosować się do Kalendarza diecezji, w której przebywają, zamiast Kalendarza diecezji macierzystej.

POSTĘPOWANIE W PRZYPADKU ZBIEŻNOŚCI OFICJÓW

Jeżeli kilka obchodów liturgicznych zbiega się w tym samym dniu, **pierwszeństwo ma ten, który zajmuje wyższe miejsce w tabeli dni liturgicznych** (zob. KLAB, s. 11-12). Uroczystość przypadającą na dzień liturgiczny mający pierwszeństwo przenosi się na najbliższy dzień wolny od obchodów wymienionych w numerach 1-8 Tabeli pierwszeństwa dni liturgicznych. Należy

zachować przepisy zawarte w ONRLiK 5. Obchody niższego stopnia w tym roku się opuszcza.

Jeżeli w tym samym dniu zbiegają się II Nieszpory dnia bieżącego oraz I Nieszpory dnia następnego, **to pierwszeństwo mają Nieszpory tego obchodu liturgicznego, który w tabeli pierwszeństwa dni liturgicznych zajmuje wyższe miejsce.** Gdy obydwie obchody są równe stopniem, pierwszeństwo mają Nieszpory dnia bieżącego (zob. ONRLiK 59-61).

Ze względu na swoje szczególne znaczenie **niedziela ustępuje tylko uroczystościom oraz świętom Pańskim.**

Zgodnie z dekretem Kongregacji ds. Kultu Bożego i Dyscypliny Sakramentów z dnia 22 kwietnia 1990 r. uroczystości, które w okresie Adwentu, Wielkiego Postu i Wielkanocy wypadają na niedzielę, czy na Środę Popielcową, należy przenieść na następny dzień. Czyli zgodnie z powyższym dekretem tych uroczystości nie antycypuje się.

PRZENOSZENIE OBCHODÓW PARAFIALNYCH

Ze względu na dobro duchowe wiernych (zob. ONRLiK 58) lub zwyczaj **wolno przenieść na zwykłe niedziele uroczystości** (ku czci Chrystusa, NMP i Świętych) i **święta Pańskie** (np. Przemienienie Pańskie). Ma to być **niedziela zwykła w ciągu roku i wolna od jakiegokolwiek innej uroczystości.** W niedzielę, na którą przenosi się obchód uroczystości, wszystkie Msze św. z udziałem wiernych mogą być odprawiane z uroczystości. **Liturgię Godzin odprawia się wówczas z niedzieli,** gdyż o uroczystości celebrowano ją *ipsa die*.

Nie wolno przenosić uroczystości na niedziele adwentowe, wielkopostne (np. św. Kazimierza) i wielkanocne (np. św. Wojciecha i Jerzego). Jeżeli jednak zewnątrz obchód odpustowy będzie w niedzielę, nawet na centralnej Mszy św. odpustowej, wówczas:

- należy wziąć formularz z niedzieli a nie o świętym;
- imię świętego może być wymienione w modlitwie powszechnej, homilii, w Modlitwie eucharystycznej;
- można śpiewać pieśni o świętym patronie i urządzać procesję teoforyczną po Mszy św.;
- Mszę św. należy odprawić w kolorze zgodnie z daną niedzielą, chyba, że parafia posiada ornat z patronem o wyjątkowej okazałości (por. OWMR 346g);
- w okresie Wielkiego Postu nie odmawia się hymnu *Gloria*;

Jeżeli przenosi się na niedzielę (zwykłą) **obchód święta lub wspomnienia** (drugorzędny odpust parafialny), to można za zgodą Ordynariusza odprawić w daną niedzielę jedną Mszę św. z udziałem wiernych o przenoszonym obchodzie. Msze te odprawia się z *Gloria* i *Credo*, oraz prefacją własną lub wspólną, a w ich braku używa się prefacji z niedzieli. Czytania – o danym obchodzie liturgicznym z *Lekcjonarza mszalnego* t. VI (zob. OWMR 374).

MSZA ŚWIĘTA. WYBÓR FORMULARZA MSZY ŚWIĘTEJ

UROCZYŚCIOŚCI WŁASNE W PARAFII

Każda parafia cieszy się przywilejem kilku własnych uroczystości w roku. Pierwszą z nich jest **dzień świętego patrona miasta**, który to obchód został zaznaczony w KLAB, a który w Białymstoku obchodzi się w randze święta.

Drugim dniem jest **uroczyste wspomnienie poświęcenia kościoła własnego** (rocznica dedykacji świątyni).

Na trzecim miejscu znajduje się **uroczystość tytułu kościoła**, czyli tzw. odpust parafialny ku czci patrona świątyni. Mając na uwadze tabelę pierwszeństwa dni liturgicznych, proboszcz lub rektor kościoła jest zobowiązany do wpisania do kalendarza obchodów liturgicznych parafii lub rektoratu tych dwóch uroczystości w odpowiednim terminie (zob. ONRLiK 52c) i poinformowania o tym swoich współpracowników.

ROZCZYNIA POŚWIĘCENIA WŁASNIEGO KOŚCIOŁA

Uroczystość ta przysługuje tylko i wyłącznie tym kościołom, w których **odbył się uroczysty obrzęd poświęcenia (dedykacji) ołtarza i kościoła**. Nie można jej obchodzić tam, gdzie odbyło się zwykłe poświęcenie kościoła z udzieleniem czasowego pozwolenia na celebrowanie Mszy św. Uroczystość tę należy obchodzić pod datą, kiedy odbyło się poświęcenie kościoła, respektując także zasady tabeli pierwszeństwa dni liturgicznych. W niektórych przypadkach obchód został przeniesiony na następny dzień, aby w ten sposób zachować obchód uroczystości lub święta, który zaznaczony jest w kalendarzu powszechnym. Tylko tam, gdzie data jest nieznana, obchodzi się ją w ostatnią niedzielę października.

Liturgia godzin tego dnia ma charakter uroczysty i rozpoczyna się I Nieszporami i Kompletą po I Nieszporach niedzieli, a kończy II Nieszporami i Kompletą po II Nieszporach niedzieli. Wszystkie teksty należy wziąć

z *Tekstów wspólnych na poświęcenie kościoła* (t. I, s. 1049; t. II, s. 1501; t. III, s. 1381; t. IV, 1393).

Msze św., począwszy od Mszy wieczornej dnia poprzedniego, mają charakter uroczysty. Teksty należy wziąć z *Tekstów wspólnych w rocznicę poświęcenia własnego kościoła* (MR, s. 2^o). Odmawia się *Gloria* i *Credo*. Prefacja jest własna na rocznicę poświęcenia kościoła (nr 51), a w 1-3 Modlitwie eucharystycznej następuje także wspomnienie tajemnicy dnia. Nie można odmawiać 4-5 Modlitwy eucharystycznej i 1-2 o Tajemnicy Pojednania. Może być uroczyste błogosławieństwo MR, s. 393^{*}. **Tego dnia może być sprawowana tylko Msza św. pogrzebowa. Msze św. obrzędowe oraz Msze św. w różnych potrzebach i wotywnie są zabronione. Specjalne przepisy dotyczące Mszy św. za nowożeńców zob. KLAB, s. 26.**

Czytania dla Mszy św. należy wybrać z *Tekstów wspólnych w rocznicę poświęcenia kościoła*, zamieszczonych w *Lekcjonarzu mszalnym*, t. VI (s. 3^{*}-20^{*}). Obowiązują dwa czytania przed Ewangelią. Kolor szat biały.

W okresie liturgicznym Narodzenia Pańskiego i zwykłym w ciągu roku, jeżeli ten dzień wypadnie na niedzielę, to niedziela „ustąpi” tej uroczystości.

Jeżeli natomiast dzień poświęcenia wypadłby na niedzielę w okresie uprzywilejowanym: Adwentu, Wielkiego Postu i Wielkanocnym lub na jakąś uroczystość (zob. *Tabela pierszeństwa dni liturgicznych 1-4a*), należy rocznicę poświęcenia obchodzić w najbliższym dniu wolnym po danej niedzieli lub uroczystości, można zatem przenieść tę uroczystość na dzień powszedni czy też wspomnienie ku czci jakiegoś świętego.

UROCZYŚTOŚĆ TYTUŁU KOŚCIOŁA

Uroczystość tytułu kościoła, czyli odpust, obchodzi się w dzień wspomnienia świętego lub błogosławionego, wyznaczony w kalendarzu liturgicznym. Gdy jednak zbiega się on z dniem zajmującym wyższe miejsce w *Tabeli pierszeństwa*, wówczas przenosi się go na najbliższy dzień wolny od uroczystości (zob. *Postępowanie w przypadku zbieżności oficjów*, KLAB, s. 14-15). Gdy uroczystość Tytułu zbiegnie się z inną uroczystością, z niedzielą Adwentu, Wielkiego Postu lub Okresu Wielkanocnego, ze Środą Popielcową lub przypadnie w Wielkim Tygodniu i oktawie Wielkanocy, wtedy przenosi się ją na najbliższy dzień, byleby nie była to niedziela lub święto, można zatem przenieść tę uroczystość lub święto (w przypadku błogosławionego) na dzień powszedni czy też wspomnienie ku czci jakiegoś świętego.

Oficjum Liturgii godzin ma charakter uroczysty i rozpoczyna się I Nieszporami w dniu poprzednim. Tego dnia odmawia się Kompletę po I Nieszporach niedzieli. W sam dzień wszystkie godziny mają charakter uroczysty, łącznie z II Nieszporami uroczystości i Kompletą po II Nieszporach niedzieli, w Godzinach mniejszych psalmodia dodatkowa. Wszystkie teksty, których brakuje w tekstach własnych o świętym patronie lub o tytule kościoła, należy wziąć z tekstów wspólnych, wskazanych przy wspomnieniu (zob. OWLG 225-230).

I Nieszpory opuszcza się tylko w wypadku, gdy tytuł kościoła poprzedza niedziela: Adwentu, Wielkiego Postu, Wielkanocna lub uroczystość wyższego rzędu oraz gdy dany patron kościoła jest w radze błogostawionego. II Nieszpory opuszcza się jeśli następnym dniem jest niedziela Adwentu, Wielkiego Postu, Wielkanocna.

Msze św. mają charakter uroczysty. W każdej Mszy św., poczynawszy od wieczornej dnia poprzedzającego, należy recytować lub śpiewać *Gloria* i *Credo*. Prefacja jest własna o świętym lub z danego obchodu, a jeżeli jej nie ma, należy wybrać jedną z prefacji o świętych, najbardziej pasującą do danego patrona (nr 70-74). Czytania, jeżeli nie ma wybranych i wskazanych dla danego świętego pod datą, należy wybrać z tekstów wspólnych w *Lekcjonarzu mszalnym*, t. VI (s. 21*-210*). W tym dniu stosuje się 1-3 *Modlitwę eucharystyczną*. Nie można odmawiać 4-5 *Modlitwy eucharystycznej* i 1-2 *o Tajemnicy Pojednania*.

Tego dnia nie można celebrować Mszy wotywnych lub w różnych potrzebach ani Mszy za zmarłych (żałobne), **za wyjątkiem Mszy pogrzebowej**. Jeżeli jednak jest to obchód obowiązkowy (*de praecepto*), nawet Msza pogrzebowa nie może być celebrowana (zob. OWMR 380).

W okresie zwykłym, dla dobra duchowego wiernych, można **przenieść uroczystość tytułu kościoła** z dnia powszedniego na niedzielę, jeżeli w *Tabeli pierwszeństwa dni liturgicznych* wyprzedzają one niedzielę. Wszystkie Msze z udziałem ludu należy celebrować z tytułu kościoła (zob. ONRLiK 58). **Liturgię Godzin odprawia się wówczas z niedzieli**, gdyż o danego świętego lub błogostawionego celebrowano w *ipsa die*. Takiego przeniesienia obchodu nie można dokonywać w okresie uprzywilejowanym, niedziele Adwentu, Wielkiego Postu i Wielkanocne.

W sanktuariach, gdzie obchody odpustowe mają charakter jeszcze bardziej uroczysty (nowenna lub oktawa), ze względu na dobro duchowe wiernych, **dozwolone jest codzienne celebrowanie Mszy św. z formularza**

tytułu kościoła na zasadzie Mszy wotywniej. Na podstawie norm liturgicznych oraz za zezwoleniem Biskupa Ordynariusza takie Msze wotywnie można celebrować również wtedy, gdy wypada wspomnienie obowiązkowe lub święto (zob. OWMMR 373-377).

Obchód uroczystości tytułu kościoła jest obdarzony możliwością zyskania **odpustu zupełnego** za nawiedzenie kościoła i odmówienie tam *Wierzę i Ojciec nasz* (zob. WO nad. 33 § 1 nr 5). Należy także spełnić pozostałe 3 warunki zyskania odpustu (spowiedź, Komunia św. i modlitwa w intencjach Ojca Świętego). Zwyczajnie jest on przypisany do dnia, pod którym ten obchód jest wpisany w kalendarzu liturgicznym powszechnym lub partykularnym. Może być przeniesiony na dzień zewnętrznego obchodu odpustowego, pod warunkiem, że czyni się to zgodnie z prawem (zob. WO 15).

MSZA ŚWIĄTECZNA CELEBROWANA WIECZOREM DNIA POPRZEDZAJĄCEGO

Dzień liturgiczny trwa od północy do północy. Obchód niedzieli i uroczystości rozpoczyna się wieczorem dnia poprzedniego (zob. ONRLiK 3).

Zgodnie z tą normą tam, gdzie wieczorem w sobotę sprawuje się Mszę św. po godz. 16.00, powinna ona być odprawiana według formularza niedzielnego. To samo dotyczy uroczystości, ponieważ ich obchód rozpoczyna się dnia poprzedzającego wieczorem.

Mając również na uwadze przepis, który mówi, że nakazowi uczestniczenia we Mszy św. niedzielnej lub świątecznej czyni zadość ten, kto bierze w niej udział *bądź w sam dzień świąteczny, bądź też wieczorem dnia poprzedzającego* (KPK kan. 1248 § 1), należy dbać o to, aby taka Msza wieczorna (zwłaszcza w święta nakazane – *de praecepto*) zawierała wszystkie elementy nakazane lub zalecane we Mszy św. niedzielnej (homilię, modlitwę wiernych, śpiew).

W przypadku zbieżności świąt i uroczystości, przy wyborze formularza Mszy wieczornej ***pierwszeństwo zawsze należy dać tej celebrze, którą trzeba zachować z nakazu (de praecepto), niezależnie od stopnia liturgicznego dwóch celebr zbieżnych*** [Kongregacja Kultu Bożego, Notitiae 20 (1984) 603].

FORMY SPRAWOWANIA MSZY ŚWIĘTEJ

Dozwolone są trzy sposoby odprawiania Mszy św.:

1. Msza św. z ludem (zob. OWMR 115-198);
2. Msza św. koncelebrowana (zob. OWMR 199-251);
3. Msza św., w której uczestniczy tylko jeden usługujący (OWMR 252-272).

WYBÓR FORMULARZA MSZALNEGO – ZASADY OGÓLNE

(zob. OWMR 352-367)

W uroczystości kapłan zobowiązany jest stosować się do kalendarza kościoła, w którym się celebruje.

W niedziele, w dni powszednie Adwentu, okresu Narodzenia Pańskiego, Wielkiego Postu, Okresu Wielkanocnego, w święta i we wspomnienia obowiązkowe, jeśli Msza św. odprawiana jest z udziałem wiernych, kapłan zobowiązany jest stosować się do kalendarza kościoła, w którym się celebruje. Natomiast gdy Mszę św. odprawia się bez udziału wiernych, kapłan może wybrać albo kalendarz miejscowego kościoła, albo kalendarz własny.

W dni, w które wypada wspomnienie dowolne:

1. w dni powszednie okresu zwykłego można wybrać Mszę o świętym (ze wspomnienia dowolnego albo o jakimś innym świętym wpisanym do *Martyrologium*), albo jedną z następujących Mszy: z dnia powszedniego, w różnych potrzebach czy wotywną. Można także wybrać dowolną Mszę za zmarłych;
2. w dni powszednie okresu: Adwentu (przed dniem 17 grudnia), oraz dni powszednie okresu Narodzenia Pańskiego (od 2 stycznia) i dni powszednie okresu Wielkanocnego, można wybrać albo Mszę św. z dnia powszedniego, albo Mszę o świętym lub o jednym ze świętych, których wspomnienie przypada, albo Mszę św. o jakimś świętym wpisanym w tym dniu w *Martyrologium*;
3. w dni powszednie Adwentu od dnia 17 do 24 grudnia, w ciągu oktawy Narodzenia Pańskiego oraz w dni powszednie Wielkiego Postu należy zawsze odprawiać Mszę św. z bieżącego dnia liturgicznego, a jeżeli przypada wspomnienie, można odmówić tylko kolektę z tego wspomnienia (nie można tego zrobić w Środę Popielcową i w Wielkim Tygodniu).

Gdy kapłan celebrować Mszę św. z ludem zawsze musi pamiętać o dobru duchowym wiernych i **nie narzucać własnych upodobań przy wyborze**

formularza mszalnego. Dlatego też z umiarem należy stosować Msze żałobne (za zmarłych), pamiętając, że każdą Mszę św. ofiaruje się tak za żywych, jak za zmarłych, i w Modlitwie eucharystycznej wspomina się zmarłych.

Kapłan powinien zatroszczyć się o to, by zbyt często i bez uzasadnionej przyczyny nie opuszczać czytań przewidzianych w *Lekcjonarzu mszalnym* na poszczególne dni. **Nie dopuszczalne jest skracanie czytań mszalnych według własnych upodobań.**

Tam, gdzie wierni mają szczególną pobożność do Najświętszej Maryi Panny lub świętych, należy odprawić o nich przynajmniej jedną Mszę św., aby zadośćuczynić ich pobożności (zob. OWMR 355c).

Gdy istnieje swoboda wyboru między wspomnieniem wpisanym do kalendarza ogólnego a tym w kalendarzu diecezjalnym lub zakonnym, pierwszeństwo przysługuje wspomnieniu miejscowemu.

DOBÓR MODLITW W FORMULARZU MSZALNYM

1. Uroczystości i święta oraz niedziele mają własne formularze.
2. Ważniejsze okresy roku liturgicznego mają formularze własne wyznaczone na każdy dzień.
3. W przypadku wspomnień o świętych zazwyczaj jest do dyspozycji kolekta; jeżeli jej nie ma, należy ją wziąć z tekstów wspólnych o świętych; pozostałe modlitwy (nad darami i po Komunii) należy wziąć z tekstów wspólnych lub z dnia powszedniego okresu liturgicznego.
4. W dni powszednie okresu zwykłego można posłużyć się formularzem dowolnej niedzieli zwykłej.

DOBÓR CZYTAŃ

Na niedziele i uroczystości są wyznaczone trzy czytania własne. Na święta są przewidziane dwa czytania (1 czytanie i Ewangelia). Na wspomnienia i dni powszednie, podobnie jak w święto, są dwa czytania. Jeżeli dany święty nie ma własnych czytań, z zasady należy stosować czytania wyznaczone na dni powszednie (*lectio continua*). Ale nawet wtedy, gdy dla jakiegoś świętego zostały dobrane czytania w *Lekcjonarzu mszalnym*, t. VI, nie są one obowiązujące, chyba że w czytaniach biblijnych jest wyraźnie mowa o danym świętym (np. męczeństwo św. Jana Chrzciciela).

Jeśli jednak czytanie ciągłe Pisma św. zostanie przerwane w ciągu tygodnia przez święto czy przez specjalny obchód liturgiczny, kapłan ma prawo, połączyć czytania, które zostały opuszczone z innymi, albo zdecydować,

którym tekstom należy dać pierwszeństwo. W czasie Mszy św. dla specjalnych grup kapłan może wybrać czytania odpowiedniejsze na tę okoliczność, byleby pochodziły z zatwierdzonego *Lekcjonarza mszalnego* (zob. OWMR 358).

ZASADY WYBORU PREFACJI

Mszał rzymski wyróżnia prefacje: **własne** – przeznaczone na konkretny dzień lub obchód liturgiczny (np. uroczystość Zmartwychwstania Pańskiego); **okresowe** – przeznaczone na niedziele i dni powszednie poszczególnych okresów roku kościelnego oraz **pozostałe** – przeznaczone na inne obchody liturgiczne.

Istnieje duża możliwość wyboru prefacji: np. we wspomnienie o Świętym można odmówić prefację o świętych lub okresową albo zwykłą.

ZASADY WYBORU MODLITWY EUCHARYSTYCZNEJ

Oficjum	Zaleca się (wskazane)	Można również odmawiać (dopuszczalne)	Ostatecznie (w specj. okol.)
Uroczystości i święta mające własne Zjednoczeni lub Boże przyjmij, a także w święta Apostołów i Świętych wymienianych w Kanonie Rzymskim	1ME, lub z racji duszp.: 3 ME	-----	2ME
Niedziele i święta	1ME, lub z racji duszp.: 3 ME	w Wielkim Poście oraz w Podwyższenie Krzyża Świętego 1METP, 2METP w niedziele zwykłe: 4ME	2ME

Oficjum	Zaleca się (wskazane)	Można również odmawiać (dopuszczalne)	Ostatecznie (w specj. okol.)
Dni powszednie	2ME	1ME, 3ME, w Wielkim Poście: 1METP, 2METP w okre- sie zwykłym: 4ME	-----
Msze obrzędowe i za zmarłych	-----	1ME, 2ME, 3ME	-----
<p>1ME, 2ME, 3ME – pierwsza, druga i trzecia modlitwa eucharystyczna (+prefacja własna lub okresowe oficjum). 4ME – czwarta modlitwa eucharystyczna (+prefacja własna modlitwy eucharystycznej). 1METP, 2METP – pierwsza/druga modlitwa o tajemnicy pojednania (+prefacja własna modlitwy eucharystycznej lub inna mówiąca o pokucie i pojednaniu – np. wielkopostna, o krzyżu św., itp.).</p>			

OWMR w nr. 365 podaje zasady wyboru czterech Modlitw eucharystycznych, nie wspominając o innych, które zostały zatwierdzone już po publikacji Mszału Pawła VI w 1970 roku i wydane jako dodatek.

Najnowsze wydanie tego Mszału (2002 r.) nie zamieszcza ich w *Ordo Missae*, lecz w dodatku (*Appendix ad Ordinem Missae*), z zaznaczeniem, że **V ME można używać tylko z formularzami Mszy św. w różnych potrzebach**, które nie mają własnej prefacji. **Modlitwa ta stanowi jedność ze swoją prefacją.** Zostały podane także wskazania z jakimi formularzami „Mszy w różnych potrzebach” należy łączyć poszczególne wersje tej modlitwy:

- **I „Kościół na drodze ku jedności”** – w Mszach za Kościół, za papieża, za biskupa, o wybór biskupa, za zgromadzonych na soborze lub synodzie, za kapłanów, kapłana za siebie, za pełniących służbę w Kościele, za zgromadzenie o charakterze duchowym lub duszpasterskim (w Mszałe dla diecezji polskich „D”).
- **II „Bóg kieruje swoim Kościołem”** – w Mszach za Kościół, o powołania kapłańskie i zakonne, za zakonników, za świeckich, za rodzinę, za

krewnych i przyjaciół, o uproszenie miłości, w Mszach dziękczynnych (w Mszałe dla diecezji polskich „A”).

- **III „Jezus naszą drogą”** – w Mszach o ewangelizację ludów, za chrześcijan prześladowanych, za ojczyznę, za rządzących państwami, za zgromadzenia przedstawicieli narodów, o postęp ludów, na początku roku cywilnego (w Mszałe dla diecezji polskich „B”).
- **IV „Chrystus wzorem miłości”** – w Mszach w czasie głodu lub za głodujących, za uchodźców i wygnańców, za przebywających w niewoli, za uwięzionych, za chorych, za umierających, w jakiegokolwiek potrzebie, za tych, którzy nas trapią, o łaskę dobrej śmierci (w Mszałe dla diecezji polskich „C”).

Modlitw eucharystycznych o tajemnicy pojednania można używać w Mszach, które w szczególnie sposób ukazują tajemnicę pojednania, a więc w Mszach Wielkiego Postu, o Krzyżu świętym, o pojednanie itp. Odmawia się je z własną prefacją albo z innymi prefacjami, które mają za temat pokutę i pojednanie.

Użycie ME w **Mszy z udziałem dzieci** ma być ograniczone do Mszy z udziałem dzieci. Mogą być one stosowane, jeżeli w liturgii nie jest przewidziana prefacja własna.

MSZE WOTYWNE (zob. *OWMR 375-376*)

Mszał rzymski zawiera 23 formularze Mszy wotywnych, a przy ich wyborze należy się kierować następującą zasadą:

1. Msze wotywno o misteriach Pańskich albo ku czci Najświętszej Maryi Panny lub aniołów, jakiegoś świętego lub wszystkich świętych, dobrotę zgodnie z pobożnością wiernych, można sprawować w dni powszednie w ciągu roku, choćby nawet przypadało wspomnienie dowolne. Nie wolno jednak sprawować jako Mszy wotywnych mających za treść misteria życia Chrystusa Pana lub Najświętszej Maryi Panny, z wyjątkiem Mszy o Jej Niepokalanym Poczęciu. Obchód tych misteriów wiąże się bowiem ściśle z biegiem roku liturgicznego.
2. W dni, w które przypada wspomnienie obowiązkowe albo dzień powszedni Adwentu aż do dnia 16 grudnia, okresu Narodzenia Pańskiego od dnia 2 stycznia i Okresu Wielkanocnego po oktawie Wielkanocy, **Msze w różnych potrzebach i wotywno zasadniczo są zakazane.** Jeżeli jednak prawdziwa potrzeba lub dobro wiernych tego wymaga, można sprawować z udziałem ludu Mszę św. odpowiadającą tej po-

- trzebie lub temu dobru; decyduje o tym rektor kościoła albo sam kapłan celebrujący.
3. W Mszach wotywnych nie ma obowiązku odmawiania hymnu *Gloria*. Jest wskazany tylko wtedy, gdy chce się nadać bardziej uroczysty charakter tej Mszy św., ale wówczas powinien być śpiewany (zob. OWMR 53). Przed Ewangelią wybiera się tylko jedno czytanie.
 4. Wśród Mszy wotywnych szczególne miejsce zajmują te odprawiane w **pierwszy czwartek, piątek i sobotę miesiąca**. Zgodnie z zarządzeniem 124. Zebrania Plenarnego Konferencji Episkopatu Polski z dnia 31 marca 1971 r. **wolno odprawić każdego dnia jedną wotywę, gdy nie przypadają uroczystości lub święta Pańskie albo Maryjne**. Jeżeli prawdziwa potrzeba duszpasterska tego wymaga, można celebrować więcej razy wotywę. Decyduje o tym proboszcz lub rektor kościoła. Ten sam dokument Konferencji Episkopatu Polski zezwala na celebrowanie **Mszy św. wotywnej o NMP**, zwanej **Rorate** w dni powszednie Adwentu (zob. KLAB, s. 39-41).
 5. W niedziele zwykłe ordynariusz może pozwolić na jedną Mszę wotywną, gdy zajdzie taka potrzeba lub gdy wymaga tego duchowe dobro wiernych, np. z okazji szczególnych obchodów ku czci świętych czczonych w sposób szczególny w parafii (zob. OWMR 374).

Formularze mszalne wybranych Mszy wotywnych:

PIERWSZY CZWARTEK MIESIĄCA

Msza o powołania kapłańskie (MR, s. 131"), kolor biały, 1-6 prf. zwykła (nr 36-41) lub na Mszę krzyżma (nr 78), czyt. z dn. bieżącego lub z tekstów wspólnych dla *Mszy o powołania kapłańskie* lub *zakonne* (*Lekcjonarz mszalny*, t. VIII, s. 75-99)

Msza o Jezusie Chrystusie Najwyższym i Wiecznym Kaptanie (MR, s. 183"), kolor biały, 1-2 prf. o Najśw. Euch. (nr 46-47) lub na Mszę krzyżma (nr 78), czyt. z dn. bieżącego lub ze *święta Jezusa Chrystusa Najwyższego i Wiecznego Kaptana* (*Lekcjonarz mszalny*, t. III, s. 443-453).

PIERWSZY PIĄTEK MIESIĄCA

Msza o Najśw. Sercu P.J. (MR, s. 186" lub 279), kolor biały, prf. o Najśw. Sercu P.J. (nr 48), czyt. z dn. bieżącego lub t. VI.

PIERWSZA SOBOTA MIESIĄCA

Msza o Niepokalanym Sercu NMP (MR, s. 128'), kolor *biały*, 1-4 prf. o NMP (nr 55-58), czyt. z dn. bieżącego lub ze święta *Niepokalanego Serca NMP* (*Lekcjonarz mszalny*, t. VI, s. 246-249) albo z tekstów wspólnych o *Matce Bożej*.

MSZE I MODLITWY OKOLICZNOŚCIOWE (zob. *OWMR* 368-378)

Istnieją trzy rodzaje Mszy okolicznościowych:

1. **Msze obrzędowe**, połączone z udzielaniem niektórych sakramentów i sakramentaliów, które rządzą się przepisami zawartymi w księgach do celebracji poszczególnych sakramentów;
2. **Msze w różnych potrzebach**, które odprawia się w niektórych okolicznościach, występujących co pewien czas, lub powtarzających się w stałych terminach. Nowy *Mszał rzymski* dzieli je na cztery grupy: życie Kościoła, życie społeczności świeckiej, w różnych okolicznościach życia publicznego, w szczególnych potrzebach;
3. **Msze wotywny** o Tajemnicach Pańskich lub ku czci Najświętszej Maryi Panny i Świętych.

W zwykłe dni powszednie, w które wypadają wspomnienia dowolne albo nie ma żadnego wspomnienia, można odprawić jakąkolwiek Mszę św. lub użyć jakiegokolwiek modlitwy okolicznościowej z wyjątkiem Mszy obrzędowych. Natomiast w dniach, w których przypada wspomnienie obowiązkowe, jeśli rzeczywista potrzeba tego wymaga, wolno celebrować Mszę św. z udziałem ludu, odpowiadającą tej potrzebie, o ile proboszcz albo rektor kościoła lub sam kapłan przewodniczący celebracji uzna to za słuszne. Powyższe Msze można sprawować także w niedziele na polecenie lub za zgodą biskupa.

Czytania dla tych Mszy okolicznościowych dobiera się z *Lekcjonarza mszalnego*, t. VII lub z dnia bieżącego. Kolor szat liturgicznych powinien być dostosowany do okresu liturgicznego. Można z nimi używać *5 Modlitwy eucharystycznej*.

Na szczególną uwagę zasługują Msze okolicznościowe:**MSZA ZA PAPIEŻA** (MR, s. 117")

kolor biały lub dnia,
prf. okresowa lub na Mszę krzyżma (nr 78)
albo 5 Modlitwa eucharystyczna A lub D (z wł. prf.),
czyt. z dn. bieżącego albo ze wsp. o past.
w *Lekcjonarzu mszalnym*, t. VI (s. 83*-118*).

MSZA ZA BISKUPA w rocznicę święceń oraz w rocznicę ingresu (MR, s. 119")

kolor biały lub dnia,
prf. na Mszę krzyżma (nr 78)
albo 5 Modlitwa eucharystyczna A lub D (z wł. prf.),
czyt. z dn. bieżącego albo ze wsp. o past.
w *Lekcjonarzu mszalnym*, t. VI (s. 83*-118*).

MSZA W ROCZNICĘ WŁASNYCH ŚWIĘCEŃ KAPŁAŃSKICH (MR, s. 128")

kolor biały lub dnia,
prf. na Mszę krzyżma (nr 78)
czyt. z dn. bieżącego albo ze wsp. o past.
w *Lekcjonarzu mszalnym*, t. VI (s. 83*-118*).

Msze św. można sprawować, jeżeli w tych dniach nie wypada dzień wymieniony w numerach 1-6 *Tabeli pierwszeństwa dni liturgicznych*. Można odprawiać odpowiednią Mszę św. postępując się powyższymi formularzami (zob. CLB 183).

Tabela Mszy okolicznościowych

Dni i okresy liturgiczne	Msze wotywne (np. o Najśw. Eucharystii) i Msze w różnych potrzebach (np. o powołania)	Msze obrzędowe (np. bierzmowanie)
1. Triduum Paschalne i Wielki Czwartek 2. Niedziele Adwentu, Wielkiego Postu oraz okresu Wielkanocy 3. Uroczystości nakazane 4. Uroczystości nienakazane oraz Wspomnienie Wszystkich Wiernych Zmarłych 5. Środa Popielcowa, Wielki Poniedziałek, Wielki Wtorek i Wielka Środa 6. Dni oktawy Wielkanocy	Zakazane	Zakazane
7. Niedziele okresu Narodzenia Pańskiego i niedziele zwykłe 8. Święta 9. Dni powszednie Adwentu (od 17 do 24 grudnia włącznie) 10. Dni oktawy Narodzenia Pańskiego 11. Dni powszednie Wielkiego Postu	Dozwolone za zgodą biskupa diec.	Dozwolone

Dni i okresy liturgiczne	Msze wotywne (np. o Najśw. Eucharystii) i Msze w różnych potrzebach (np. o powołania)	Msze obrzędowe (np. bierzmowanie)
12. Wspomnienia obowiązkowe 13. Dni powszednie Adwentu (do 16 grudnia włącznie) 14. Dni powszednie okresu Narodzenia Pańskiego (po 2 stycznia) 15. Dni powszednie okresu Wielkanocy	Dozwolone dla dobra wiernych	Dozwolone
16. Dni powszednie okresu zwykłego	Dozwolone	Dozwolone

MSZE ŻAŁOBNE (FORMULARZ ZA ZMARŁYCH)

Dni i okresy liturgiczne	Msze z formularza za zmarłych
1. Triduum Paschalne i Wielki Czwartek 2. Niedziele Adwentu, Wielkiego Postu oraz okresu Wielkanocy 3. Uroczystości nakazane	Zakazane
4. Uroczystości nienakazane oraz Wspomnienie wszystkich wiernych zmarłych 5. Środa Popielcowa, Wielki Poniedziałek, Wielki Wtorek i Wielka Środa 6. Dni oktawy Wielkanocy	Dozwolone Msze pogrzebowe. Inne Msze żałobne zakazane
7. Niedziele okresu Narodzenia Pańskiego i niedziele zwykłe 8. Święta 9. Dni powszednie Adwentu (od 17 do 24 grudnia włącznie) 10. Dni oktawy Narodzenia Pańskiego 11. Dni powszednie Wielkiego Postu	Dozwolone msze pogrzebowe i msze po otrzymaniu wiadomości o zgonie, z okazji ostatecznego pogrzebania zmarłego i w pierwszą rocznicę śmierci (OWMR nr 381). Inne msze żałobne zakazane
12. Wspomnienia obowiązkowe 13. Dni powszednie Adwentu (do 16 grudnia włącznie) 14. Dni powszednie okresu Narodzenia Pańskiego (po 2 stycznia) 15. Dni powszednie okresu Wielkanocy 16. Dni powszednie okresu zwykłego	Dozwolone

CZYTANIA NA OBCHODY KU CZCI ŚWIĘTYCH

Ogólne wprowadzenie do Lekcjonarza Mszalnego podaje normę dotyczącą czytań na obchody ku czci świętych: „Na obchody ku czci świętych podane są czytania własne, o ile takie rzeczywiście istnieją, tzn. mówiące o samej osobie świętego albo o tajemnicy, o której odprawia się mszę Świętą. Te teksty, choćby to był tylko dzień wspomnienia, powinny być czytane zamiast czytań bieżących przewidzianych w lekcjonarzu na dni powszednie.

Niekiedy podane są czytania przystosowane, to jest takie, które ukazują albo szczególny rys życia duchowego, albo wyrażają działalność świętego. W tych wypadkach nie wydaje się niezbędne stosowanie tych czytań, chyba że przemawia za tym wzgląd duszpasterski. Często również są podane czytania zamieszczone w części wspólnej, aby wybór był łatwiejszy. Są to jednak tylko propozycje: zamiast czytania przystosowanego lub po prostu zaproponowanego można wybrać jakieś inne czytanie spośród czytań wspólnych” (OWLM 83).

Norma ta rozróżnia czytania własne, czytania przystosowane i czytania wspólne. Od razu zaznaczmy różnice między nimi, koncentrując się przede wszystkim na drugiej grupie (czytania przystosowane), bo one sprawiają czasem problem.

A. Objaśnienie pojęć: własne, przystosowane, wspólne

Czytania własne

Na nieliczne wspomnienia Świętych (dokładnie 8) podaje się czytania własne (łac. *lectiones propriae*), tzn. mówiące o samej osobie świętego lub tajemnicy, o której odprawia się Mszę św. W tym przypadku rubryka w dniu świętego wyraźnie mówi: „czytanie (Ewangelia) tego dnia jest własne (własna)”. Te czytania mają pierwszeństwo i przerywają *lectio continua*. Lista czytań własnych podana jest niżej.

Czytania przystosowane

W niektóre dni („niekiedy”, łac. *aliquando*) podaje się tzw. czytania przystosowane (łac. *lectiones appropriatae*). Jeśli przejrzymy łącińskie *Ordo Lectionum Missae*, znajdziemy je w te wspomnienia, kiedy jedno z czytań jest własne (obowiązkowo), a inne są podane jako propozycja, ale są to czytania, które po pierwsze, jak tłumaczy w 1967 r. Kongregacja, nie znajdują się w „Czytaniach wspólnych” (*non sunt de Communi*) (por. *Quedam quaestio-*

nes circa usum ordinis lectionum per ferias, „Notitiae” 1967, s. 13; zob. także Z. Weder, *Rzymski porządek czytań mszalnych*, „Collectanea Theologica” 37/2 (1967), s. 161), natomiast ukazują rys życia duchowego albo działalność jakiegoś świętego. Czytania te nie mają w tacińskim *Ordo Lectionum Missae* swojego numeru, zawierają zatem tylko początek tekstu (*incipit*) a po nim wielokropek, np. I czytanie w dniu św. Hilarego, 13 stycznia: „Lectio I: I lo 2, 18-25 « Qui confitetur Filium, et Patrem habet ». Filioli: novissima hora est...” W polskim Lekcjonarzu czytania przystosowane na wspomnienia Świętych polskich są wydrukowane w całości. Czyni się tak ze względów praktycznych: tych perykop nie ma w tekstach wspólnych, dlatego gdzieś trzeba je było wydrukować. Redaktorzy kalendarzy liturgicznych lub celebransi mogą mieć przypuszczenie, że skoro teksty zostały wydrukowane w całości, to oznacza, że czytania te są tak ważne, iż należy je tego dnia odczytać, a tymczasem powód ich wydrukowania jest zupełnie inny.

Czytania przystosowane z zasady nie przerywają *lectio continua*, chyba że istnieje racja duszpasterska (OWLM nr 83). Taką racją duszpasterską nie jest jedynie upodobanie celebransa do jakiegoś Świętego, o czym czytamy dalej w num. 83 dokumentu: „Kaptan odprawiający z udziałem ludu powinien się troszczyć przede wszystkim o duchowe dobro wiernych i strzec się narzucania im swoich upodobań.” Czytania przystosowane mogą teoretycznie przerwać *lectio continua* we wspomnienia lub nawet w dni powszednie, ale tylko wtedy, gdy istnieje potrzeba duszpasterska. Taką potrzebą duszpasterską może być np. potrzeba wygłoszenia homilii związanej z postacią świętego lub jego charyzmatem, obecność grupy wiernych związanych duchowo z postacią świętego itp.

Dodatkowym motywem ograniczającym wybór czytań przystosowanych jest zdecydowana preferencja dla *lectio continua*, czyli czytań danego okresu, których nie może opuszczać „zbyt często bez dostatecznego powodu”. W 1967 r. Kongregacja w nocie *Quedam quaestiones* jako przykład podawała czytania na święto św. Franciszka Ksawerego (3 grudnia) i objaśniała: jeśli Ewangelia z dnia powszedniego dobrze koresponduje ze Świętym (czyli oddaje ducha misyjnego), nie ma potrzeby zamiany tekstów.

Gdy w jakimś miejscu wypada święto lub uroczystość ku czci danego świętego, wtedy jego czytania przystosowane stają się własnymi. Zgodnie z num. 84 OWLM w uroczystości i święta „zawsze należy stosować czytania zamieszczone w tekstach własnych (*Proprium*) lub wspólnych (*Commune*)”.

Lista czytań przystosowanych podana jest niżej.

Czytania wspólne

Wszystkie pozostałe przypadki to czytania podane spośród Czytań wspólnych, gdzie pod datą obchodu podaje się wybrane stamtąd czytania jako sugestie dla łatwiejszego wyboru (a więc nie muszą być dokładnie te). Te czytania, podobnie jak czytania przystosowane, z zasady nie przerywają *lectio continua* (chyba, że podobnie jak wyżej wspomniano, jest święto lub uroczystość).

Na większość obchodów ku czci Świętych (*Sanctorale*) podaje się nie tylko odnośnik do czytań do wyboru z tekstów wspólnych, ale również wskazanie konkretnych czytań, które są na ten dzień bardziej odpowiednie od innych. Zob. OWLM 70 nr 1.

B. Wykaz czytań własnych (*lectiones propriae*)

26 stycznia (św. Tymoteusza i Tytusa): I czytanie (2 Tm 1,1-8: „Żywa wiara Tymoteusza” lub Tt 1,1-5: „Tytus synem Pawła we wspólnej wierze”).

1 maja (św. Józefa Rzemieślnika): Ewangelia (Mt 13,54-58: „Jezus jest synem cieśli”)

Sobota po urocz. N. Serca Pana Jezusa (Niepokalanego Serca NMP): Ewangelia (Łk 2,41-51: „Maryja rozważała wszystko w swoim sercu”)

11 czerwca (św. Barnaby): I czytanie (Dz 11,21b-26; 13,1-3: „Barnaba, człowiek dobry i pełen Ducha Świętego”)

29 lipca (św. Marty, Marii i Łazarza): Ewangelia (J 11,19-27: „Ja mocno wierzę, że Ty jesteś Mesjasz, Syn Boży” lub Łk 10,38-42: „Marto, Marto, martwisz się i niepokoisz o wiele”); w Polsce dodano własną aklamację Alleluja

29 sierpnia (Męczeństwo św. Jana Chrzciciela): Ewangelia (Mk 6,17-29: „Ścięcie Jana Chrzciciela”)

15 września (NMP Bolesnej): Ewangelia (J 19,25-27: „Jak cierpią i bolała, jakże drżała, gdy widziała Dziecię swe wśród śmierci trwóg” lub Łk 2,33-3: „Twoją duszę miecz przeniknie”)

2 października (św. Aniołów Stróżów): Ewangelia (Mt 18,1-5.10: „Aniołowie ich w niebie wpatrują się zawsze w oblicze Ojca mego”).

C. Wykaz czytań przystosowanych (*lectiones appropriatae*)

3 stycznia (Najśw. Imienia Jezus): I czytanie (Flp 2,1-11: „Bóg darował Mu imię ponad wszelkie imię”), Psalm resp., Alleluja, Ewangelia (Łk 2,21-24: „Nadano Mu imię Jezus”)

13 stycznia (św. Hilarego): I czytanie (1 J 2,18-25: „Kto uznaje Syna, ten ma i Ojca”)

17 stycznia (św. Antoniego): Ewangelia (Mt 19,16-26: „Jeśli chcesz być doskonały, idź, sprzedaj, co posiadasz”)

19 stycznia (św. Józefa Sebastiana Pelczara): I czytanie (Pwt 6,3-9: „Będziesz miłował Boga twojego z całego swego serca”), Psalm resp., II czytanie (Ef 4,1-7.11- 13: „Bóg ustanowił różne posługi dla budowania Ciała Chrystusowego”), Alleluja, Ewangelia (J 15,9-17: „Nie nazywam was sługami, nazwałem was przyjaciółmi). [dotyczy lekcjonarza polskiego]

11 lutego (NMP z Lourdes): I czytanie (Iz 66,10-14c: „Skieruję do niej pokój jak rzekę”)

22 lutego (św. Wincentego Pallottiego): I czytanie (Iz 58,6b-8. 10-11: „Twoje światło wszędzie jak zorza”), Psalm resp., II czytanie (1 Kor 13,1-8.13: „Miłość podstawą apostołstwa”), Alleluja, Ewangelia (Łk 10,1-9: „Wasz pokój spocznie na nim”)[dotyczy lekcjonarza polskiego]

23 lutego (św. Polikarpa): I czytanie (Ap 2,8-11: „Znam twój ucisk i ubóstwo”)

24 kwietnia (św. Jerzego): I czytanie (Ap 21,5-7: „Zwycięzca odziedziczy życie wieczne”, Psalm resp., II czytanie (Rz 5,1-5: „Chlubimy się z ucisków”), Alleluja, Ewangelia (Łk 9,23-26: „Kto straci swe życie z mego powodu, ten je zachowa”)[dotyczy lekcjonarza polskiego]

1 maja (św. Józefa Rzemieślnika): I czytanie (Rdz 1,26 – 2,3: „Czyńcie sobie ziemię poddaną” lub Kol 3,14-15: „Cokolwiek czynicie, z serca wykonujcie, jak dla Pana, a nie dla ludzi”)

2 maja (św. Atanazego): Ewangelia (Mt 10,22-25a: „Gdy was prześladować będą w tym mieście, uciekajcie do innego”)

4 maja (św. Floriana): I czytanie (2 Tm 2,1-13: „Trudzić się po żołniersku”), Psalm resp. [dotyczy lekcjonarza polskiego]

20 maja (św. Bernardyna ze Sieny): I czytanie (Dz 4,8-12: „Nie ma zbawienia w żadnym innym imieniu”), w Polsce dołączono przystosowany Psalm resp.

Sobota po urocz. N. Serca Pana Jezusa (Niepokalanego Serca NMP): I czytanie (Iz 61,9-11: „Ogromnie się weselę w Panu”, Psalm resp., Alleluja. [dotyczy lekcjonarza polskiego]

11 czerwca (św. Barnaby Apostoła): Ewangelia (Mt 10,7-13: „Darmo otrzymaliście, darmo dawajcie”)

17 czerwca (św. Brata Alberta Chmielowskiego): I czytanie (Iz 58,6b-11: „Dziel swój chleb z głodnym”), Psalm resp., II czytanie (1 Kor 1,26-31: „Bóg wybrał to, co niemocne”), Alleluja, Ewangelia (Mk 10,17-30: „Sprzedaj wszystko, co masz i rozdaj ubogim. Potem chodź za Mną”) [dotyczy lekcjonarza polskiego]

22 czerwca (św. Paulina z Noli): I czytanie (2 Kor 8,9-15: „Chrystus, będąc bogatym, dla was stał się ubogim, aby was ubóstwem swoim ubogacił”); w Polsce dołączono przystosowany Psalm resp.

28 czerwca (św. Ireneusza): I czytanie (2 Tm 2,22b-26: „Sługa Boży powinien być łagodny względem wszystkich, z łagodnością pouczając”); w Polsce dołączono przystosowany Psalm resp.

30 czerwca (św. Pierwszych Męczenników Kościoła Rzymskiego): Ewangelia (Mt 24,4-13: „Będziecie w nienawiści u wszystkich narodów z powodu mego imienia”); w Polsce podano przystosowaną aklamację Alleluja.

5 lipca (św. Marii Goretti; w Kalendarzu ogólnym 6 lipca): I czytanie (1 Kor 6,13c- 15a. 17-20: „Wasze ciała są członkami Chrystusa”); w Polsce dołączono przystosowany Psalm resp.

6 lipca (Bł. Marii Teresy Ledóchowskiej): I czytanie (Iz 58,6b-10: „Dziel swój chleb z głodnym”), Psalm resp., Alleluja, Ewangelia (J 4,34-38: „Siewca cieszy się razem ze żniwiarzem”) [dotyczy lekcjonarza polskiego]

12 lipca (św. Brunona z Kwerfurtu): I czytanie (Iz 52,7-10: „Cała ziemia zobaczy zbawienie Boże”), Psalm resp., II czytanie (1 Tes 2,2b-8: „Dać nie tylko naukę Bożą, lecz nadto dusze”), Alleluja, Ewangelia (J 15,9-17: „Nie nazywam was sługami, ale nazwałem was przyjaciółmi”) [dotyczy lekcjonarza polskiego]

13 lipca (św. Pustelników Andrzeja Świerada i Benedykta): I czytanie (Syr 2,7-11: „Bojący się Boga, wiercie, ufajcie, miłujcie”), Psalm resp., Alleluja, Ewangelia (Mt 6,1.5-8: „Modlitwa w ukryciu”) [dotyczy lekcjonarza polskiego]

18 lipca (św. Szymona z Lipnicy): I czytanie (2 Kor 5,14-20: „Bóg zlecił nam posługę jednania”), Psalm resp., Alleluja, Ewangelia (Łk 14,25-33: „Kto nie wyrzeka się wszystkiego, co posiada, nie może być uczniem Jezusa”) [dotyczy lekcjonarza polskiego]

26 lipca (św. Joachima i Anny): I czytanie (Syr 44,1.10-15: „Imię ich żyje w pokoleniach”), Psalm responsoryjny, Alleluja, Ewangelia (Mt 13,16-17: „Prorocy pragnęli widzieć Jezusa” lub Łk 10,38-42 – w polskim Lekcjonarzu Mszalnym t. 6 nie podaje się alternatywnej Ewangelii)

31 lipca (św. Ignacego z Loyoli): I czytanie (1 Kor 10,31 – 11,1: „Wszystko czyńcie na chwałę Bożą”); w Polsce dołączono przystosowany Psalm resp.

1 sierpnia (św. Alfonsa M. Liguoriego): I czytanie (Rz 8,1-4: „Prawo Ducha daje życie w Chrystusie”); w Polsce dołączono przystosowany Psalm resp.

4 sierpnia (św. Jana Marii Vianneya): Ewangelia (Mt 9,35 – 10,1: „Jezus lituje się nad tłumami”); w Polsce podano przystosowaną aklamację Alleluja.

14 sierpnia (św. Maksymiliana Marii Kolbego): I czytanie (Mdr 3,1-9: „Bóg przyjął ich jak całopalną ofiarę”), Psalm resp., II czytanie (2 P 1,2-11: „Dary Boże wezwaniem do świętości”), Alleluja, Ewangelia (Mk 1,14-20: „Uczynię was rybakami ludzi”) [dotyczy lekcjonarza polskiego]

17 sierpnia (św. Jacka): I czytanie (Iz 61,1-3a: „Pan mnie namaścił i posłał głosić dobrą nowinę”), Psalm resp., II czytanie (1 J 3,13-18: „Oddać życie za braci”), Alleluja, Ewangelia (J 15,9–17: „Nie nazywam was sługami, ale nazwałem was przyjaciółmi”) [dotyczy lekcjonarza polskiego]

27 sierpnia (św. Moniki): Ewangelia (Łk 7,11-17: „Matka w myślach ofiarowała Augustyna jakby leżącego na marach, aby Bóg rzekł: Młodzieńcze, tobie mówię, wstań” [por. św. Augustyn, *Wyznania*, VI, 1 – w łac. OLM nr 2]); w Polsce podano przystosowaną aklamację Alleluja.

29 sierpnia (Męczeństwo św. Jana Chrzciciela): I czytanie (Jr 1,17-19: „Mów wszystko, co ci rozkażę. Nie lękaj się”); w Polsce dołączono przystosowany Psalm resp., Alleluja

15 września (NMP Bolesnej): I czytanie (Hbr 5,7-9: „Chrystus stał się sprawcą zbawienia wiecznego” – w OLM raczej: „Nauczył się postuszeństwa przez to, co wycierpiał”); Psalm responsoryjny, Alleluja.

30 września (św. Hieronima): I czytanie (2 Tm 3,14-17: „Wszelkie Pismo jest przez Boga natchnione i pożyteczne do nauczania”); w Polsce dołączono przystosowany Psalm resp.

1 października (św. Teresy od Dzieciątka Jezus): I czytanie (Iz 66,10.12-14c: „Skieruję do niej pokój jak rzekę”), Psalm responsoryjny. [dotyczy lekcjonarza polskiego]

2 października (św. Aniołów Stróżów): I czytanie (Wj 23,20-23: „Anioł strzeże w czasie drogi”), Psalm responsoryjny, Alleluja.

4 października (św. Franciszka z Asyżu): I czytanie (Ga 6,14-18: „Świat stał się ukrzyżowany dla mnie, a ja dla świata”); w Polsce dołączono przystosowany Psalm resp.

5 października (św. Faustyny Kowalskiej): I czytanie (Oz 2,16b. 17b. 21-22: „Poślubię cię sobie na wieki”); Psalm resp., Alleluja, Ewangelia (Mt 11,25-30: „Tajemnice królestwa objawione prostaczkom”)[dotyczy lekcjonarza polskiego]

12 października (bł. Jana Beyzyma): I czytanie (Iz 56,1. 6-7: „Cudzoziemców rozweselę w moim domu modlitwy”); Psalm resp., Alleluja. [dotyczy lekcjonarza polskiego]

13 października (bł. Honorata Koźmińskiego): I czytanie (Iz 61,1-3a: „Pan mnie namaścił i posłał głosić dobrą nowinę ubogim”); Psalm resp., II czytanie (2 Kor 4,7- 15: „Nosimy w naszym ciele konanie Jezusa”), Alleluja, Ewangelia (J 15,1-8: „Kto trwa w Chrystusie, przynosi owoc obfity”)[dotyczy lekcjonarza polskiego]

15 października (św. Teresy od Jezusa): I czytanie (Rz 8,22-27: „Duch przychodzi z pomocą naszej słabości” – w OLM raczej: „Duch przyczynia się za nami w błaganiach, których nie można wyrazić słowami”); w Polsce dołączono przystosowany Psalm resp.

16 października (św. Jadwigi Śląskiej): I czytanie (Syr 26,1-4. 13-16: „Dobra żona jest darem Boga”); Psalm resp., II czytanie (1 Tm 5,3-10: „Wdowa złożyła nadzieję w Bogu”), Alleluja, Ewangelia (Mk 3,31-35: „Kto pełni wolę Bożą, ten jest Mi bratem, siostrą i matką”) [dotyczy lekcjonarza polskiego]

17 października (św. Ignacego Antiocheńskiego): I czytanie (Flp 3,17 – 4,1: „Nasza ojczyzna jest w niebie”); w Polsce dołączono przystosowany Psalm resp.

20 października (św. Jana Kantego): I czytanie (Syr 3,30 – 4,10: „Nie bądź małoduszny”); Psalm resp., II czytanie (Jk 2,14-17: „Wiara, jeśli nie byłaby połączona z uczynkami, martwa jest sama w sobie”), Alleluja, Ewangelia (Łk 6,27-38: „Bądźcie miłosierni, jak Ojciec wasz jest miłosierny”) [dotyczy lekcjonarza polskiego]

22 października (św. Jana Pawła II): I czytanie (Iz 52,7-10: „Cała ziemia zobaczy zbawienie Boże”); Psalm resp., Alleluja, Ewangelia (J 21,15-17: „Paś baranki moje, paś owce moje”) [dotyczy lekcjonarza polskiego]

13 listopada (św. Pierwszych Męczenników Polski): I czytanie (Rz 8,31b-39: „Ani śmierć, ani życie nie zdoła nas odłączyć od miłości Boga”), Psalm resp., Alleluja, Ewangelia (Mt 10,28-33: „Nie bójcie się tych, którzy zabijają ciało”).

16 listopada (Rocznica poświęcenia rzymskich bazylik św. Ap. Piotra i Pawła [w Kalendarzu Ogólnym 18 listopada]): I czytanie (Dz 28,11-16. 30-31: „Przybycie Świętego Pawła do Rzymu”), Psalm resp., Alleluja, Ewangelia (Mt 14,22-33: „Panie, każ mi przysiąc do siebie po wodzie!”).

Nota bene: nie wymieniliśmy tutaj dawnych wspomnień, które posiadały czytania przystosowane (*lectiones appropriatae*), ale w międzyczasie zostały podniesione do rangi święta (św. Katarzyny Sieneńskiej 29 kwietnia, św. Benedykta 11 lipca, św. Marii Magdaleny 22 lipca).

oprac. ks. Dominik Ostrowski

CZĘŚĆ DRUGA

KALENDARZ LITURGICZNY

Rozpoczyna się:

Okres Adwentu

NOWY ROK LITURGICZNY

Liturgia godzin: tom I

Lekcjonarz mszalny: tom I

Cykl czytań niedzielnych: Rok B

ADWENT

(przepisy obrzędowe)

Adwent dzieli się na dwie części: pierwsza o charakterze eschatologicznym (do 16 grudnia włącznie) i druga przygotowująca do świąt Narodzenia Pańskiego (od 17 do 24 grudnia).

Niedziele Adwentu mają pierwszeństwo przed wszystkimi świętami Pańskimi i uroczystościami. Przypadające na niedziele uroczystości przenosi się na poniedziałek (zob. ONRLiK 5). Także **odpusty parafialne (uroczystość tytułu kościoła) nie mogą być przenoszone z tygodnia na niedzielę**, chyba że jest zezwolenie Stolicy Apostolskiej, jak to zdarza się w przypadku Niepokalanego Poczęcia (na prośbę KEP). Jeżeli jednak zewnętrzny obchód odpustowy będzie w niedzielę, nawet na centralnej Mszy św. odpustowej, wówczas:

- należy wziąć formularz z niedzieli a nie o świętym;
- imię świętego może być wymienione w homilii, w modlitwie powszechnej, w *Modlitwie eucharystycznej*;
- można śpiewać pieśni o świętym patronie i urządzać procesję teoforyczną, *Te Deum*, błogosławieństwo Najświętszym Sakramentem.
- Mszę św. należy odprawić w kolorze fioletowym lub różowym (zgodnie z daną niedzielą), chyba, że parafia posiada ornat z patronem o wyjątkowej okazałości (por. OWMR 346g);
- nie odmawia się hymnu *Gloria*.

W niedziele Adwentu nie odmawia się w czasie Mszy św. hymnu *Gloria*, natomiast w niedzielnej Godzinie czytań w Liturgii godzin nie zawiesza się odmawiania hymnu *Te Deum*.

W dni powszednie Adwentu **nie wolno celebrować formularza za zmarłych**, za wyjątkiem pogrzebu oraz okazji szczególnych: w I rocznicę śmierci lub po otrzymaniu wiadomości o śmierci.

Msze w różnych potrzebach i wotywny w niedziele są zakazane, natomiast w dni powszednie dozwolone, gdy zajdzie rzeczywista potrzeba lub pożytek duszpasterski. KEP w oparciu o przepisy zawarte w OWMR, pozwoliła odprawiać we wszystkich kościołach i kaplicach (zob. KLAB, s. 25):

- w pierwsze czwartki miesiąca, z wyjątkiem tych czwartków, na które wypadają uroczystości, święta Pańskie i Wielki Czwartek, **jedną Mszę św. wotywną o Jezusie Chrystusie Najwyższym i Wiecznym Kapłanie, albo Mszę św. o powołania kapłańskie** (zob. KLAB, s. 25);

- w pierwsze piątki miesiąca, z wyjątkiem tych piątków, na które wypadają uroczystości, święta Pańskie i Wielki Piątek, **jedną Mszę św. wotywną o Najświętszym Sercu Pana Jezusa** (zob. KLAB, s. 25);
- w pierwsze soboty miesiąca, z wyjątkiem tych sobót, na które wypadają uroczystości, święta Pańskie i Wielką Sobotę, można odprawić **jedną Mszę św. wotywną o Niepokalanym Sercu Najświętszej Maryi Panny** (zob. KLAB, s. 26).

Istnieje również zasada, że jeśli prawdziwa potrzeba duszpasterska tego wymaga, to Mszę św. wotywną można odprawić więcej razy, według uznania rektora kościoła (por. *Zarządzenie 124. KEP, która odbyła się w dniach 31 marca do 1 kwietnia 1971 r. w Warszawie*, w: Komunikaty Konferencji Episkopatu Polski 1945-2000, red. J. Żaryn, Poznań 2006, s. 102-103). Dlatego w okresie Adwentu i Wielkiego Postu, jeśli wymaga tego konieczność duszpasterska, można celebrować Msze św. wotywny w pierwszy czwartek, piątek i sobotę miesiąca.

Przy zawarciu małżeństwa, gdy zabroniony jest formularz za nowożeńców (np. Niedziela Adwentu oraz uroczystości nakazane), formularz bierze się z przypadającego dnia liturgicznego. Wyznanie wiary odmawia się po modlitwie powszechnej. W tej Mszy św. po Modlitwie Pańskiej w miejsce embolizmu stosuje się błogostawieństwo małżonków. Błogostawieństwo na końcu Mszy św. można wziąć z Mszy obrzędowej. W takich Mszach nie ma możliwości zastąpienia jednego z czytań dnia liturgicznego perykopą przewidzianą dla obrzędu zawarcia małżeństwa (zob. KLAB, s. 29).

W okresie Adwentu **można używać organów i innych instrumentów muzycznych. W doborze śpiewów należy uwzględnić dwie części tego okresu** (zob. *Instrukcja Episkopatu Polski o muzyce po Soborze Watykańskim II* z 14 października 2017, nr 12). **Ołtarz należy zdobić kwiatami z umiarem** odpowiadającym charakterowi tego czasu.

Obrzęd **błogostawieństwa opłatków** może być sprawowany w kościele w dogodnym dniu przed uroczystością Narodzenia Pańskiego albo w dniu 24 grudnia po modlitwie po Komunii lub w domu rodzinnym przed rozpoczęciem wieczery wigilijnej zgodnie z rytuałem (zob. OB, t. 2, nr 1280-1283).

RORATY

Od strony liturgicznej roraty to **Msza św. wotywna o Najświętszej Maryi Pannie**. Jest to zatwierdzony dla Polski zwyczaj liturgiczny na czas Ad-

wentu. **Codziennie, za wyjątkiem niedziel i uroczystości, we wszystkich kościołach i kaplicach publicznych może być sprawowana o dowolnej porze dnia jedna Msza wotywna o NMP** (zob. *Dekret Prymasa Polski* nr 2885/69 oraz *Zarządzenie 124. KEP w sprawie Mszy wotywnych*, z dnia 31 marca 1971 r.).

Formularz mszalny, jakiego należy użyć, to:

- **do 16 grudnia** włącznie **Msza o NMP w Adwencie** (MR, s. 9^o), 4 prf. o NMP (nr 58) lub 2 prf. Adw. (nr 2), albo ze **Zbioru Mszy o NMP** nr 1-3 (s. 29-37), prf. własna dla każdego formularza, kolor biały szat liturgicznych;
- **od 17 do 24 grudnia** (tylko rano), zachowując tradycyjny charakter tej Mszy św. oraz biały kolor szat liturgicznych, używa się **formularzy przewidzianych na te dni w *Mszale rzymskim***, ponieważ mają charakter maryjny, 2 prf. adwentowa (nr 2), nie można używać 4 prf. o NMP (nr 58).

Czytania bierze się z dnia bieżącego, **zwyczajowo** odmawia się lub śpiewa *Gloria*. Należy jednak mieć na uwadze, że po soborowej reformie liturgicznej *Gloria* **nie jest obowiązkowe w Mszach wotywnych** i jak czytamy w OWMR 53: „Śpiewa się lub recytuje hymn w niedziele poza okresem Adwentu i Wielkiego Postu, a także w uroczystości i święta oraz podczas szczególnie uroczystych celebracji”.

Gloria zawieszają zatem na niedziele Adwentu, aby w pełni zabrzmiało w noc i dzień Narodzenia Pańskiego jako śpiew anielski ogłaszający narodziny Zbawiciela. Zgodnie z *Zarządzeniem 124. KEP w sprawie Mszy wotywnych*, z dnia 31.03.1971 r. – w czasie Mszy św. roratniej **można, ale nie trzeba odmawiać hymnu *Gloria***.

Panuje jednak zwyczaj, że na rozpoczęcie Mszy *Rorate* wygasza się światła w kościele, aby wypuklić blask lampionów przyniesionych przez wiernych, i zapala się na nowo podczas *Gloria*. Można zapalić światło w kościele dopiero przed Ewangelią, podczas bardziej uroczystego (a nawet zdwojonego) śpiewu aklamacji *Alleluja*. Taka praktyka pomogłaby odkryć sens słuchania czytań adwentowych, zaczerpniętych z Księgi Izajasza. Proroctwa były przygotowaniem narodu na przyjście Mesjasza – Światłości Świata, „*bo naród kroczący w ciemnościach ujrzał światłość wielką*” (Iz 9,1).

Dlatego, słuchanie pierwszego czytania przy zgaszonym świetle, lecz tylko w blasku lampionów, a następnie wsłuchanie się w słowa Chrystusa z Ewangelii we wnętrzu świątyni w świetle, zyska wymiar symboliczny.

Z jednej strony będzie pokazywać nasze oczekiwanie i przygotowywanie się na spotkanie z Chrystusem, a z drugiej strony podkreśli, że Boże obietnice już się zrealizowały i dzięki temu nasze prośby, które wyrażamy przez udział we Mszy *Rorate*, nie pozostaną bez odpowiedzi. Iluminacji kościoła można dokonać po antyfonach roratnich przed znakiem Krzyża.

WIENIEC ADWENTOWY

Wieniec adwentowy stanowi kompozycję z czterech świec wśród zielonych gałązek. Wieniec adwentowy (przez zapalenie kolejnych świec w następujące po sobie niedziele tego okresu liturgicznego aż do uroczystości Narodzenia Pańskiego) jest upamiętnieniem różnych etapów historii zbawienia przed przyjściem Chrystusa i symbolem prorockiego światła, które z czasem coraz bardziej rozjaśniało nocę starotestamentalnego oczekiwania na wzejście Słońca sprawiedliwości, Jezusa Chrystusa (zob. DPLL 1298).

W kościele, przy ołtarzu jest możliwość umieszczenia takiego wieńca adwentowego. Należałoby również zachęcić wiernych do wprowadzenia w swoich domach zwyczaju wieńca adwentowego. Można pobłogosławić wieńce i świece adwentowe na każdej Mszy św. w 1 Niedzielę Adwentu albo w czasie specjalnego nabożeństwa zgodnie z obrzędem zawartym w rytuale (OB, nr 1273-1279). Jeżeli jednak wierni nie przynoszą wieńców do kościoła na poświęcenie, wieniec przy ołtarzu wystarczy pobłogosławić tylko raz, przed pierwszą Mszą niedzielą, a na pozostałych Mszach św. można zapalać uroczyście świecę. Zapalenie świecy może odbywać się na początku każdej Mszy św., po znaku krzyża i po pozdrowieniu wiernych, jako wprowadzenie do liturgii. Świecę może zapalić lektor lub inny przedstawiciel zgromadzenia.

OBRZĘD BŁOGOSŁAWIENSTWA WIENCA ADWENTOWEGO

(Propozycja uroczystego zapalenia świecy adwentowej)

Można postużyć się następującą formułą:

Wznosimy nasze serca i nasze oczy ku Temu, który był, który jest i który przychodzi. Rozpoczynamy dzisiaj drogę adwentową. Noc się posunęła, a przybliżył się dzień, bo przychodzi nas nawiedzić z wysoka Chrystus Pan: Światłość prawdziwa, która oświeca każdego człowieka; Słońce, które rozświetla ciemności; odbłask chwały Ojca, który nie zna zachodu. Dzięki łasce przyjścia Jezusa, także my, którzy pozostaliśmy w ciemno-

ści, teraz jesteśmy światłem Pana i możemy wyjść mu na spotkanie z zapalonymi świecami. W tym świętym czasie Adwentu, pozostając w łączności z całym Kościołem, wychwalamy Boga Ojca i Jego Syna, Jezusa Chrystusa, który do nas przychodzi, i zrobimy miejsce na Jego światłość w naszym życiu. Niech te świece, zapalone w kolejne niedziele Adwentu, przypominają nam o tym, że jest On coraz bliżej.

Następnie dodaje się formułę w 1 Niedzielę Adwentu:

Dzisiaj jest pierwsza Niedziela Adwentu. Ta pierwsza świeca, którą zapalamy, oznacza proroka, który zachęca do nadziei.

Po czym zapala się świecę, recytując przy tym następującą modlitwę:

Przyjdź, Światłości prawdziwa, Ty, która oświecasz każdego człowieka. Rozjaśnij nasze ciemności, a nie będziemy się już więcej lękać, bo Ty, Jezu, jesteś światłem na naszej drodze. Pozwól nam zanieść Twoje światło naszym braciom. Amen.

W kolejne niedziele wystarczy tylko wypowiedzieć krótką formułę w 2 Niedzielę Adwentu

Dzisiaj jest druga Niedziela Adwentu, która wzywa wszystkich do Betlejem. Zapalamy zatem świecę, oznaczającą Betlejem – miasto, do którego wszyscy jesteśmy zaproszeni, ponieważ tam znajdziemy Jezusa, naszego Zbawiciela.

w 3 Niedzielę Adwentu

Dzisiaj jest trzecia Niedziela Adwentu, niedziela radości. Świeca, którą zapalamy, oznacza pasterzy, którzy jako pierwsi otrzymali dobrą nowinę o Bożym Narodzeniu, wiadomość, która ich uczyniła szczęśliwymi.

w 4 Niedzielę Adwentu

Dzisiaj jest czwarta Niedziela Adwentu, niedziela Bożej miłości. Zapalamy świecę, która oznacza aniołów, bo to oni ogłosili światu, że Bóg kocha wszystkich ludzi i dlatego zdecydował się narodzić wśród nas.

GRUDZIEŃ 2023

Do ogłoszeń niedzielnych:

1. W niedzielę (3.12) taca na potrzeby Archidiecezji.
2. W następną niedzielę (10.12) obchodzić będziemy XXIV Dzień Modlitwy i Pomocy kościołowi na Wschodzie. Będą zbierane ofiary do puszek na Kościół na Wschodzie.

3. W tygodniu pierwszy czwartek miesiąca. Należy podać godziny nabożeństw.
4. W niedzielę (3.12) Dzień Misyjny Papieskiej Unii Misyjnej.
5. Należy ogłosić godziny Mszy św. roratnich i zachęcić wiernych, a szczególnie dzieci, do udziału w tych Mszach św. jako sposób lepszego przygotowania do uroczystości Narodzenia Pańskiego oraz ostatecznego spotkania z Chrystusem na końcu czasów.
6. Ogłosić terminy rekolekcji adwentowych.
7. W tygodniu: poniedziałek (4.12) – wspomnienie dowolne **św. Jana Damasceńskiego**, prezbitera i doktora Kościoła oraz **św. Barbary**, dziewicy i męczennicy; środa (6.12) – wspomnienie dowolne **św. Mikołaja**, biskupa; czwartek (7.12) – wspomnienie obowiązkowe **św. Ambrożego**, biskupa i doktora Kościoła; piątek (8.12) uroczystość **Niepokalanego Poczęcia NMP**. Dzień Świętości Życia. Duchowa Adopcja. O godz. 12.00 – Godzina Łaski; sobota (9.12) – wspomnienie dowolne **św. Jana Diego Cuauhtlatotzin**.

3

FIOLETOWY

1 NIEDZIELA ADWENTU ✠

LG z niedz. (Psalterz I tygodnia)

M: wł. niedz., Cr, 1 prf. Adw. (nr 1), w 1-3 ME wstł., urocz. błog. (MR s. 381*)

ŚL*

Czyt.: Iz 63,16b-17.19b; 64,2b-7; Ps 80(79),2ac i 3b.15-16.18-19; 1 Kor 1,3-9; Mk 13,33-37

Dzisiaj: ZWMŻ. Nie można odmawiać 4-5 ME i o 1-2 o Tajemn. Pojedn.

W tym roku opuszcza się wsp. obow. św. Franciszka Ksawerego, prezbitera

Dzisiaj pierwsza niedziela miesiąca. Zaleca się wystawienie Najświętszego Sakramentu, nie może ono jednak zastępować homilii, którą należy głosić (por. OWMR 66).

Dzisiaj Dzień Misyjny Papieskiej Unii Misyjnej.

4

FIOLETOWY

PONIEDZIAŁEK 1 TYGODNIA ADWENTU

LG z dn. powsz. albo ze wsp.**M:** wł. z dn. powsz., 1 prf. Adw. (nr 1) lub M. Rorate (KLAB s. 39)**Czyt.:** Iz 2,1-5; Ps 122(121),1b-2.4-5.6-7.8-9; Mt 8,5-11**Dzisiaj:** ZMŻAlbo: **ŚW. JANA DAMASCENSKIEGO, PREZBITERA I DOKTORA KOŚCIOŁA****BIAŁY** *wspomnienie dowolne***M:** wł. o św. (MR, s. 297' oraz s. 31" albo 41"- 42"), 1-2 prf. o św. (nr 70-71), o past. (nr 73), o zak. (nr 74) albo 1 Adw. (nr 1)Albo: **ŚW. BARBARY, DZIEWICY I MĘCZENNICZY****CZERWONY** *wspomnienie dowolne***LG** ze wsp.**M:** wł. o św. (MR, 297' oraz s. 25" albo 44"- 46"), 1-2 prf. o św. (nr 70-71), o męcz. (nr 72) albo 1 Adw. (nr 1)

Dzisiaj Dzień Modlitw w Intencji Bezrobotnych.

5

FIOLETOWY

WTOREK 1 TYGODNIA ADWENTU

LG z dn. powsz.**M:** wł. z dn. powsz., 1 prf. Adw. (nr 1) lub M. Rorate (KLAB s. 39)**Czyt.:** Iz 11,1-10; Ps 72(71),1b-2.7-8.12-13.17; Łk 10,21-24**Dzisiaj:** ZMŻ

6

FIOLETOWY

ŚRODA 1 TYGODNIA ADWENTU

LG z dn. powsz. albo ze wsp.**M:** wł. z dn. powsz., 1 prf. Adw. (nr 1) lub M. Rorate (KLAB s. 39)**Czyt.:** Iz 25,6-10a; Ps 23(22),1b-3a.3b-4.5.6; Mt 15,29-37**Dzisiaj:** ZMŻAlbo: **ŚW. MIKOŁAJA, BISKUPA****BIAŁY** *wspomnienie dowolne***M:** wł. o św. (MR, s. 298' oraz s. 27"- 30"), 1-2 prf. o św. (nr 70-71), albo 1 Adw. (nr 1)

7

BIAŁY

CZWARTEK 1 TYGODNIA ADWENTU
ŚW. AMBROŻEGO, BISKUPA I DOKTORA KOŚCIOŁA
wspomnienie obowiązkowe

LG ze wsp., I Nieszp. z urocz. Niep. Pocz. NMP, Kompl. po I Nieszp. niedz.

M: wł. o św. (MR, s. 298' oraz s. 27"-30"), 1-2 prf. o św. (nr 70-71), o past. (nr 73) albo 1 Adw. (nr 1) lub M. Rorate (KLAB, s. 39)

Czyt.: Iz 26,1-6; Ps 118(117),1bc i 8-9.19-20.21 i 25.26-27a; Mt 7,21.24-27

M. wieczorem z urocz. Niepokalanego Poczęcia NMP

Dzisiaj: ZMŻ

1982 † Ks. Jan Kosecki
 2007 † Ks. Jan Cholewiński

Dzisiaj **pierwszy czwartek miesiąca**. Jeżeli wymaga tego dobro duszpasterskie, można celebrować Mszę wot. o Jezusie Chrystusie Najwyższym i Wiecznym Kapłanie lub o powołania (formularz, zob. KLAB, s. 25). W Adwencie zaleca się odprawienie tylko jednej Mszy wot.

Jutro: Tryczówka, par. Niepokalanego Poczęcia NMP: urocz. Niepokalanego Poczęcia NMP (tyt. Kościoła, wszystko jak w KLAB pod datą).

8

BIAŁY

PIĄTEK 1 TYGODNIA ADWENTU ✠
UROCZYSTOŚĆ NIEPOKALANEGO POCZĘCIA NMP

LG z urocz. Niep. Pocz. NMP, w Godz. mn. psalmodia dodatkowa, II Nieszp. z urocz., Komp. po II Nieszp. niedz.

M: wł. z urocz. (MR, s. 299'), Gl, Cr, prf. o Niep. Pocz. NMP (nr 59), w 1-3 ME wstd.

Czyt.: t. VI: Rdz 3,9-15; Ps 98(97),1bcde.2-3b.3c-4, Ef 1,3-6.11-12; Łk 1,26-38

Dzisiaj: ZWMŻ. Nie można odmawiać 4-5 ME i 1-2 o Tajemn. Pojedn.

ŚL*

1979 † Ks. Wacław Siwicki
 2014 † Ks. Andrzej Walendziuk
 2020 † Ks. Wacław Dudziuk

9

FIOLETOWY

SOBOTA 1 TYGODNIA ADWENTU

LG z dn. powsz. albo ze wsp., I Nieszp. z niedz., Kompl. po I Nieszp. niedz.

M. rano: wł. z dn. powsz., 1 prf. Adw. (nr 1) albo M. Rorate (KLAB, s. 39)

Czyt.: Iz 30,19-21.23-26; Ps 147A(146),1b-2.3-4.5-6; Mt 9,35-10,1.5a.6-8

M. wieczorem z niedzieli

Dzisiaj: ZMŻ

Albo:
BIAŁY

ŚW. JANA DIEGO CUAUHTLATOATZIN

wspomnienie dowolne

M: wł. o św. (MR, 301' oraz s. 49"- 54"), 1-2 prf. o św. (nr 70-71) albo 1 Adw. (nr 1)

1956 † Ks. Jan Samusionek
2011 † Ks. Kazimierz Mikłasz

Do ogłoszeń niedzielnych:

1. W niedzielę (10.12) XXIV Dzień Modlitw i Pomocy Materialnej Kościołowi na Wschodzie. Ofiary do puszek przeznaczone są na potrzeby Kościoła na Wschodzie.
2. Na przyszłą niedzielę (17.12) można zapowiedzieć błogostawieństwo figur Dzieciątka Jezus oraz szopek.
3. W środę (13.12) 42. rocznica wprowadzenia stanu wojennego (1981 r.). Dzień modlitw za ofiary stanu wojennego.
4. W piątek (15.12) **11. rocznica święceń J.E. Biskupa Henryka Ciereszko**. Poleca się wspomnieć Biskupa w Modlitwie Powszechnej.
5. Kwartalne dni modlitw o życie chrześcijańskie w rodzinach (20,22,23 grudnia).
6. W tygodniu: poniedziałek (11.12) – wspomnienie dowolne **św. Damazego**, papieża; wtorek (12.12) – wspomnienie dowolne **Najświętszej Maryi Panny z Guadalupe**; środa (13.12) – wspomnienie obowiązkowe **św. Łucji**, dziewicy i męczennicy; czwartek (14.12) – wspomnienie dowolne **św. Jana od Krzyża**, prezbitera i doktora Kościoła.

10

FIOLETOWY

2 NIEDZIELA ADWENTU ☩

LG z niedz. (Psałterz II tygodnia)

M: wł. z niedz., Cr, 1 prf. Adw (nr 1), w 1-3 ME wstd.

Czyt.: Iz 40,1-5.9-11; Ps 85(84),9ab i 10.11-12.13-14; 2 P 3,8-14; Mk 1,1-8

Dzisiaj: ZWMŻ. Nie można odmawiać 4-5 ME i o 1-2 o Tajemn. Pojedn.

W tym roku opuszcza się wsp. dow. NMP Loretańskiej

ŚL*

11

FIOLETOWY

PONIEDZIAŁEK 2 TYGODNIA ADWENTU

LG z dn. powsz.

M: wł. z dn. powsz., I prf. Adw. (nr 1) albo M. Rorate (KLAB, s. 39)

Czyt.: Iz 35,1-10; Ps 85(84),9ab i 10.11-12.13-14; Łk 5,17-26

Dzisiaj: ZMŻ

Albo:
BIAŁY

ŚW. DAMAZEGO I, PAPIEŻA

wspomnienie dowolne

M: wł. o św. (MR, s. 303' oraz s. 27"-28"), 1-2 prf. o św. (nr 70-71), o past. (nr 73) lub 1 Adw. (nr 1)

2015 † Ks. Kazimierz Michalec

Jutro: Białystok, par. NMP z Guadalupe: urocz. (tyt. Kościoła, zob. KLAB, s. 17). LG ze wsp o NMP z Guad., od I Nieszp. z urocz. i Kompl. po I Nieszp. niedz., w Godz. mn. psalmodia dodatkowa, II Nieszp. urocz., Kompl. po II Nieszp. niedz. M: wł. o NMP z Guad. (MR, s. 303' oraz s. 5"-7"), Gl, Cr, 1-4 prf. o NMP (nr 55-58). Czyt.: wł. t. VI, (trzy czytania). Kolor: Biały.

12

FIOLETOWY

WTOREK 2 TYGODNIA ADWENTU

LG z dn. powsz. albo ze wsp.

M: wł. z dn. powsz., I prf. Adw. (nr 1) albo M. Rorate (KLAB, s. 39)

Czyt.: Iz 40,1-11; Ps 96(95)1-2.3 i 10ac.11-12.13; Mt 18,12-14

Dzisiaj: ZMŻ

Albo:
BIAŁY

NAJŚWIĘTSZEJ MARYI PANNY Z GUADALUPE

wspomnienie dowolne

M: wł. o Najśw. Maryi Pannie (MR, s. 303' oraz s. 5"- 7"), 1-2 prf. o NMP (nr 55-57), albo 1 Adw. (nr 1)

Czyt.: wł. t. VI

2006 † Ks. Julian Waszczeniuk
2021 † Ks. Edward Konkol SVD
2022 † Ks. Józef Kakareko

13

CZERWONY

ŚRODA 2 TYGODNIA ADWENTU

ŚW. ŁUCJI, DZIEWICY I MĘCZENNICY

wspomnienie obowiązkowe

LG ze wsp.

M: wł. o św. (MR, s. 304' oraz s. 25" albo s. 44"-46"), 1-2 prf. o św. (nr 70-71), o męcz. (nr 72), o zak. (nr 74) lub Adw. (nr 1) albo M. Rorate (KLAB, s. 39)

Czyt.: Iz 40,25-31; Ps 103(102),1b-2.3-4.8 i 10; Mt 11,28-30

Dzisiaj: ZMŻ

Dzisiaj 42. rocznica wprowadzenia stanu wojennego (1981 r.).

14

BIAŁY

CZWARTEK 2 TYGODNIA ADWENTU

ŚW. JANA OD KRZYŻA, PREZBITERA I DOKTORA KOŚCIOŁA

wspomnienie obowiązkowe

LG ze wsp.

M: wł. o św. (MR, s. 304'), 1-2 prf. o św. (nr 70-71), o past. (nr 73), o zak. (nr 74) lub Adw. (nr 1) albo M. Rorate (KLAB, s. 39)

Czyt.: Iz 41,13-20; Ps 145(144),1bc i 9.10-11.12-13; Mt 11,11-15

Dzisiaj: ZMŻ

2019 † Ks. Stanisław Kulesza

Dzisiaj dzień wspólnej modlitwy kapłańskiej.

15

FIOLETOWY

PIĄTEK 2 TYGODNIA ADWENTU

LG z dn. powsz.**M:** wł. z dn. powsz., 1 prf. Adw. (nr 1) albo M. Rorate (KLAB, s. 39)**Czyt.:** Iz 48,17-19; Ps 1,1-2.3.4 i 6; Mt 11,16-19**Dzisiaj:** ZMŻ

1969 † Ks. Józef Marcinkiewicz
2000 † Ks. Marian Cierpiak

Dzisiaj **11. rocznica święceń Biskupa Henryka Ciereszko**. Poleca się wspomnieć Biskupa w Modlitwie Powszechnej.

16

FIOLETOWY

SOBOTA 2 TYGODNIA ADWENTU

LG z dn. powsz. albo ze wsp., I Nieszp. z niedz., Kompl. po I Nieszp. niedz.**M. rano:** wł. z dn. powsz., 1 prf. Adw. (nr 1) albo M. Rorate (KLAB, s. 39)**Czyt.:** Syr 48,1-4.9-11; Ps 80(79),2ac i 3b.15-16.18-19; Mt 17,10-13**M. wieczorem** z niedzieli**Dzisiaj:** ZMŻ**Do ogłoszeń niedzielnych:**

1. Trzecia niedziela Adwentu (17.12) zwana jest niedzielą *Gaudete*. Wolno używać szat koloru różowego oraz można ozdabiać ołtarz kwiatami. Po modlitwie po komunii błogosławi się matki oczekujące potomstwo. 86. rocznica urodzin papieża Franciszka (1936 r.)
2. W następną niedzielę (24.12) Wigilia Bożego Narodzenia. Należy zachęcić wiernych do religijnego obchodu wspólnej wieczerzy, podkreślonego przez wspólną modlitwę rodzinną, odczytanie Ewangelii o Narodzeniu Pańskim (Łk 2,1-14), łamanie się opłatkiem oraz śpiew kolęd i pastorałek. Można również zachęcić do zachowania charakteru postnego tego dnia oraz powstrzymania się od pokarmów mięsnych w Wigilię.
3. Na przyszłą niedzielę (17.12) można zapowiedzieć błogosławieństwo figur Dzieciątko Jezus oraz szopek.

4. Kwartałne dni modlitw o życie chrześcijańskie w rodzinach (20, 23, 23 grudnia).
5. W tygodniu: czwartek (21.12) wspomnienie dowolne **św. Piotra Kaniżusza**, prezbitera i doktora Kościoła.

DNI POPRZEDZAJĄCE BOŻE NARODZENIE

Dni powszednie od 17 do 24 grudnia włącznie są przeznaczone na bezpośrednie przygotowanie do uroczystości Narodzenia Pańskiego (zob. ONRLiK 42). Dlatego we **wszystkich Mszach św. (także roratnich) obowiązują teksty własne na każdy dzień**. Prf. 2 Adw. (nr 2). **Wyjątkiem od tej zasady są Msze pogrzebowe. Zabronione są wszystkie inne Msze w różnych potrzebach. Msze św. obrzędowe w dni powszednie są dozwolone.**

W dniach od 17 do 24 grudnia zamiast śpiewu przed Ewangelią można wybrać inny spośród podanych w *Lekcjonarzu mszalnym*, t. I, na s. 181-182.

Dni, w które wypada wspomnienie liturgiczne, **traktuje się jako wspomnienie dowolne** (dodatkowe) z możliwością dodania niektórych elementów do oficjum Liturgii godzin i do Mszy św. W związku z tym, jeżeli pragnie się uczcić świętego:

- we Mszy św. można użyć tylko kolekty o świętym (zob. OWMR 355a);
- w Jutrzni i w Nieszporach opuszcza się zakończenie modlitwy końcowej i dodaje się ant. do *Benedictus* lub *Magnificat* (własną lub z tekstów wspólnych), a następnie modlitwę o świętym, wraz z zakończeniem;
- w Godzinie czytań po czytaniu patrystycznym podanym na dzień bieżący tego okresu i jego resp. dodaje się, jako trzecie, czytanie hagiograficzne z responsorium i odmawia się modlitwę końcową o świętym (zob. OWLG 238-239).

17

FIOLETOWY

lub RÓŻOWY

3 NIEDZIELA ADWENTU, GAUDETE ✠

LG z niedz. (Psałterz III tygodnia)

M: wł. z niedz., Cr, 2 prf. Adw (nr 2), w 1-3 ME wstd.

Czyt.: Iz 61,1-2a.10-11; Łk 1,46b-48.49-50.53-54; 1 Tes 5,16-24; J 1,6-8.19-28

Dzisiaj: ZWMŻ. Nie można odmawiać 4-5 ME i o 1-2 o Tajemn. Pojedn.

ŚL*

1994 † Ks. Jan Skarżyński
2005 † Ks. Medard Gajewski

Dzisiaj można odmówić **modlitwę za matki oczekujące potomstwa** (OB, t. 1, nr 228).

Dzisiaj 87. rocznica urodzin papieża Franciszka (1936 r.)

KWARTALNE DNI MODLITW O ŻYCIE CHRZEŚCIJAŃSKIE RODZIN

W trzecim tygodniu Adwentu modlimy się o życie chrześcijańskie rodzin. **Formularz mszalny bierzemy z odpowiedniego dnia Adwentu.** Prośby za rodziny i za przygotowujących się do małżeństwa należy uwzględnić w wezwaniach modlitwy powszechnej i w nabożeństwach dodatkowych (*Instrukcja Episkopatu Polski z dn. 11 marca 1987, w związku z wydaniem nowego mszału ołtarzowego, nr 17a*).

Można zyskać **odpust zupełny** za pobożny udział w celebracjach powszechnie poświęconych jakiemuś celowi religijnemu (por. WO nad. 5). Dlatego, kto będzie uczestniczył w publicznej modlitwie za rodziny i małżeństwa, może taki odpust zyskać. Kto natomiast pomodli się prywatnie w tych intencjach, zyskuje *odpust częstkowy*.

18

FIOLETOWY

PONIEDZIAŁEK 3 TYGODNIA ADWENTU

LG z dn. powsz. 18 grudnia

M: wł. z 18 grudnia, 2 prf. Adw. (nr 2)

Czyt.: Jr 23,5-8; Ps 72(71),1b-2.12-13.18-19ab; Mt 1,18-24

Dzisiaj: ZMŻ

19

FIOLETOWY

WTOREK 3 TYGODNIA ADWENTU

LG z dn. powsz. 19 grudnia

M: wł. z 19 grudnia, 2 prf. Adw. (nr 2)

Czyt.: Sdz 13,2-7.24-25a; Ps 71(70),3-4a.5-6b.16-17; Łk 1,5-25

Dzisiaj: ZMŻ

20

FIOLETOWY

ŚRODA 3 TYGODNIA ADWENTU

LG z dn. powsz. 20 grudnia**M:** wł. z 20 grudnia, 2 prf. Adw. (nr 2)**Czyt.:** Iz 7,10-14; Ps 24(23),1b-2.3-4b.5-6; Łk 1,26-38**Dzisiaj:** ZMŻ

21

FIOLETOWY

CZWARTEK 3 TYGODNIA ADWENTU

LG z dn. powsz. 21 grudnia z *ew. dodaniem wsp.* można ze wsp. dodać do modl. z dn. ant. do *Benedictus* lub *Magnificat* (wł. lub z tekstów wsp.) i modl. o św. (zob. KLAB, s. 54)**M:** wł. z 21 grudnia, 2 prf. Adw. (nr 2)**Czyt.:** PnP 2,8-14 albo So 3,14-17; Ps 33(32),2-3.11-12.20-21; Łk 1,39-45**Dzisiaj:** ZMŻ

Albo:

ŚW. PIOTRA KANIZJUSZA, PREZBITERA I DOKTORA KOŚCIOŁA

BIAŁY

*wspomnienie dowolne***M:** wł. z 21 grudnia, kol. ze wsp (MR, s. 305'); 2 prf. Adw. (nr 2)

22

FIOLETOWY

PIĄTEK 3 TYGODNIA ADWENTU

LG z dn. powsz. 22 grudnia**M:** wł. z 22 grudnia, 2 prf. Adw. (nr 2)**Czyt.:** 1 Sm 1,24-28; 1 Sm 2,1bcde.4-5.6-7.8abcd; Łk 1,46-56**Dzisiaj:** ZMŻ

1994 † Ks. Czesław Łogutko

23

FIOLETOWY

SOBOTA 3 TYGODNIA ADWENTU

LG z dn. powsz. 23 grudnia, I Nieszp. z niedz., Kompl. po I Nieszp. niedz.**M:** wł. z 23 grudnia, prf. Adw. (nr 2)**Czyt.:** Ml 3,1-4. 23-24; Ps 25(24),4-5.8-9.10 i 14; Łk 1,57-66**M. wieczorem** z niedzieli**Dzisiaj:** ZMŻ

1960 † Ks. Otto Sidorowicz

Dzisiaj spotkanie opłatkowe – Życzenia Bożonarodzeniowe (godz. 10.00 w CWK)

Do ogłoszeń niedzielnych:

1. W niedzielę (24.12) Wigilia Bożego Narodzenia. Należy zachęcić wiernych do religijnego obchodu wspólnej wieczerzy, podkreślonego przez wspólną modlitwę rodzinną, odczytanie Ewangelii o Narodzeniu Pańskim (Łk 2,1-14), śpiewanie się opłatkiem oraz śpiew kolęd i pastorałek. Można również zachęcić do zachowania charakteru postnego tego dnia oraz powstrzymania się od pokarmów mięsnych w Wigilię.
2. W następną niedzielę (31.12) – święto **Świętej Rodziny: Jezusa, Maryi i Józefa**. Jest to ostatni dzień roku kalendarzowego. Nabożeństwo dziękczynne za otrzymane łaski minionego roku. Natomiast (1.01) – uroczystość **Świętej Bożej Rodzicielki Maryi**. Jest to światowy dzień modlitw o pokój. Wskazane jest dodanie do Modlitwy powszechnej wezwania okolicznościowego. Za udział w publicznym odmówieniu lub odśpiewaniu hymnu *O Stworzycielu Duchu, przyjdź*, można uzyskać odpust zupełny. Jest to pierwszy dzień Nowego Roku (święto nakazane).
3. Uroczystość Narodzenia Pańskiego (25.12) obchodzi się przez osiem dni (oktawa), która jest w randze święta. Zachęcić do udziału we Mszach św. oktawy Narodzenia Pańskiego.
4. Podczas pasterki taca na Fundusz Obrony Życia.
5. We wtorek (26.12) święto **św. Szczepana**, diakona, pierwszego męczennika. Tam, gdzie jest taki zwyczaj, można zapowiedzieć poświęcenie owsa. Taca przeznaczona jest na uczelnie katolickie; środa (27.12) – święto **św. Jana, Apostoła i Ewangelisty**. Tam, gdzie jest taki zwyczaj, można zapowiedzieć poświęcenie wina; czwartek (28.12) – święto **św. Młodzianków**, męczenników. Tam, gdzie jest taki zwyczaj, można zapowiedzieć błogosławieństwo małych dzieci. Jest to dzień modlitw w intencji niemowląt i dzieci nienarodzonych; piątek (29.12) – wspomnienie dowolne **św. Tomasza Becketa**, biskupa i męczennika.

24

FIOLETOWY

ŚL*

4 NIEDZIELA ADWENTU ☩

LG do Godz. pop. (włącznie) wł. z niedz. (Psałterz IV tygodnia), I Nieszp. wł. z urocz. Narodz. Pań. (*odmawia się przed lub po M. wigilijnej*), Komp. po I Nieszp. niedz. (*tylko ci, którzy nie uczestniczą w Pastercie*)

M: wł. niedz., Cr, 2 prf. Adw. (nr 2), w 1-3 ME wstd.

Czyt.: 2 Sm 7,1-15.8b-12.14a.16; Ps 89(88),2-3.4-5.27 i 29; Rz 16,25-27; Łk 1,26-38

Dzisiaj: ZWMŻ. Nie można odmawiać 4-5 ME i o 1-2 o Tajemn. Pojedn.

M. wieczorem z urocz. Nar. Pańskiego (ONRLiK 3).

2004 † Ks. Władysław Kulikowski
2016 † Ks. Henryk Błaszczyk

Koniec Adwentu

Rozpoczyna się:

Okres

Narodzenia Pańskiego

Liturgia godzin: tom I

Lekcjonarz mszalny: tom I

Cykl czytań niedzielnych: Rok B

UROCZYŚĆ NARODZENIA PAŃSKIEGO

(przepisy obrzędowe)

Okres Bożego Narodzenia to czas w roku liturgicznym, który rozpoczyna się od I Nieszporów z uroczystości Narodzenia Pańskiego, a kończy się niedzielą Chrztu Pańskiego (zob. ONRLiK 33).

MSZA ŚW. WIGILIJNA

Mszę wieczorną w Wigilię Narodzenia Pańskiego celebryje się dnia 24 grudnia przed I Nieszporami albo zaraz po nich (zob. ONRLiK 34). W tym dniu oraz w uroczystości Narodzenia Pańskiego podczas odmawiania *Credo*, na słowa „*I za sprawą Ducha Świętego (...) stał się człowiekiem*”, wszyscy przyklękają na jedno kolano (jeśli *Credo* jest śpiewane, klęka się na dwa kolana). Używa się szat koloru białego. W wigilię oraz w uroczystości Narodzenia Pańskiego wypada udzielić uroczystego błogostawieństwa (zob. MR, s. 382*).

24

BIAŁY

NIEDZIELA MSZA ŚW. WIGILIJNA

Msza św. wieczorem

M: wł. z urocz. Narodz. Pań. (MR, s. 32), Gl, Cr, (przyk.: „*I za sprawą Ducha Świętego... stał się człowiekiem*”), 1-3 prf. o Narodz. Pań. (nr 3-5), w 1-3 ME wstb.

Czyt.: Iz 62,1-5; Ps 89(88),4-5.16-17.27 i 29; Dz 13,16-17.22-25; Mt 1,1-25 lub Mt 1,18-25 (krótsza)

Dzisiaj: ZMŻ. Dziś można odprawić Msze pogrzebową w dzień. Nie można odmawiać 4-5 ME i 1-2 o Tajemn. Pojedn.

ŚL*

Komplety nie odmawiają ci, którzy w formie wspólnotowej bezpośrednio przed Mszą w nocy odprawiają Godzinę czytań z uroczystości (zob. LH v. 1, p. 322, 328)

UROCZYŚĆ NARODZENIA PAŃSKIEGO

Zgodnie ze starożytną tradycją rzymską w dniu Narodzenia Pańskiego **wszyscy kapłani mogą celebrować, bądź koncelebrować trzy Msze św.:** w nocy, o świcie i w ciągu dnia, pod warunkiem, że sprawują je o właściwej po-

rze (zob. ONRLiK 34). Nie wolno więc odprawiać Mszy Narodzenia Pańskiego po kolei, jak dawniej. Kapłan może zachować także stypendium mszalne za wszystkie trzy Msze św. (zob. KPK kan. 951, § 1). Kto celebrowa tylko jedną lub dwie Msze św., posługuje się formularzem mszalnym stosownym do pory dnia. Dla formularza *Mszy w dzień* kapłan, zależnie od potrzeb zgromadzenia, może wybrać czytania z *Mszy w nocy* lub z *Mszy o świcie*.

W uroczystości Narodzenia Pańskiego i w oktawie, podczas sprawowania Mszy św. używa się formularza własnego oraz 1-3 prf. o Narodzeniu Pańskim (nr 3-5). Stosuje się 1-3 ME używając wspomnienia tajemnicy dnia (podczas Mszy św. pasterskiej mówi się „święta noc”, natomiast w dzień uroczystości i podczas oktawy „święty dzień”).

PASTERKA

Kościół życzy sobie, aby wierni w miarę możliwości uczestniczyli w Liturgii godzin jako bezpośrednim przygotowaniu do celebracji Eucharystii o północy. Tam, gdzie jest to możliwe, **godne polecenia byłoby nabożeństwo wigilijne** składające się ze śpiewów, czytań biblijnych i innych elementów pobożności ludowej.

Uczestnictwo w Liturgii godzin to uroczyste odmówienie Godziny czytań z uroczystości Narodzenia Pańskiego na sposób Wigilii. Schemat takiej celebracji jest następujący:

- Hymn, Psalmodia, Werset, I Czytanie z Pisma Świętego i responsorium, II Czytanie patrystyczne i responsorium;
- następnie śpiewa się *Pieśni biblijne* z własnymi antyfonami na okres Narodzenia Pańskiego (umieszczone w Dodatku do Liturgii godzin, t. I, s. 1323-1326);
- proklamuje się *Ewangelię* ze Mszy św. w *Wigilię Narodzenia Pańskiego* Mt 1,1-25 lub Mt 1,18-25 (umieszczoną w *Lekcjonarzu mszalnym*, t. I, s. 187-189);
- śpiewa się *Te Deum*;
- odmawia się modlitwę na zakończenie Godziny czytań.

Można także odprawić *Godzinę czytań* na sposób zwyczajny, czyli bez jej przedłużania *Pieśniami biblijnymi* i *Ewangelią*.

Ponadto taka celebracja może być połączona bezpośrednio z Mszą św. w następujący sposób:

- zamiast hymnu *Te Deum*, po Ewangelii czytanej podczas Wigilii – jeśli Wigilii się nie przedłuża – po responsorium, (opuściwszy obrzędy wstępne i zależnie od uznania *Panie zmiłuj się nad nami*) śpiewa się od razu *Gloria*;
- potem następuje kolekta;
- po niej liturgia słowa i dalszy ciąg Mszy św.

Jeśli nie przewiduje się czasowego odstępu między Wigilią i Mszą św., kapłani mogą być ubrani jak do Mszy św. w szaty w kolorze białym (zob. CLPB 238; OWLG 71).

We Mszy św. o północy duży wpływ na pobożność ludową mogą mieć następujące elementy:

- na początku Mszy św. śpiew o zwiastowaniu Narodzenia Pańskiego z *Martyrologium rzymskiego*. Podany niżej tekst można odczytać lub zaśpiewać na każdej Mszy św. Narodzenia Pańskiego jako słowo wprowadzające w misterium celebracji.

ZWIASTOWANIE NARODZENIA PAŃSKIEGO

(Martyrologium rzymskie)

Podany niżej tekst można również odczytać (lub odśpiewać) na każdej Mszy św. Narodzenia Pańskiego jako słowo wprowadzające w misterium celebracji.

Wprowadzenie do Martyrologium rzymskiego na 25 grudnia

W tę świętą noc gromadzimy się w Imię Pańskie. Oto Słowo staje się ciałem i zamieszkuje między nami. Pan niebios zstępuje w ludzką historię. Z aniołami i pasterzami, stajemy przed żywym Bogiem przychodzącym do nas podczas tej uroczystej celebracji.

Zanim rozpocznie się liturgia otwierająca nas na tajemnicę Wcielenia Boskiego Słowa zechcemy wysłuchać słów Martyrologium Rzymskiego napisanego na dzień dzisiejszy. Otwierajmy nasze serca na słowa, które kieruje do nas świadectwo Kościoła.

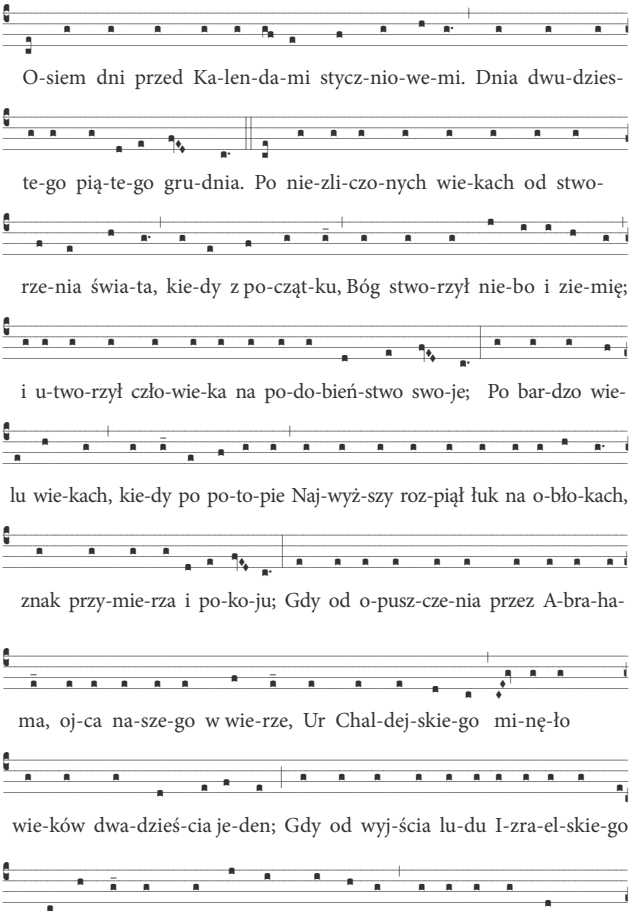

O-siem dni przed Ka-len-da-mi stycz-nio-we-mi. Dnia dwu-dzies-
 tego pią-te-go gru-dnia. Po nie-zli-czo-nych wie-kach od stwo-
 rze-nia świa-ta, kie-dy z po-cząt-ku, Bóg stwo-rzył nie-bo i zie-mię;
 i u-two-rzył czło-wie-ka na po-do-bień-stwo swo-je; Po bar-dzo wie-
 lu wie-kach, kie-dy po po-to-pie Naj-wyż-szy roz-piął łuk na o-bło-kach,
 znak przy-mie-rza i po-ko-ju; Gdy od o-pusz-cze-nia przez A-bra-ha-
 ma, oj-ca na-sze-go w wie-rze, Ur Chal-dej-skie-go mi-nę-ło
 wie-ków dwa-dzieś-cia je-den; Gdy od wyj-ścia lu-du I-zra-el-skie-go
 z E-gip-tu pod prze-wo-dem Moj-że-sza mi-nę-ło wie-ków

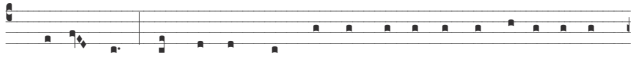

trzy-na-ście; Gdy od na-masz-cze-nia Da-wi-da na kró-la u-pły-



ne-ło lat o-ko-ło ty-sią-ca. W sześć-dzie-sią-tym piątym ty-god-niu

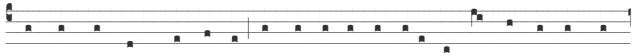

za pro-roc-twem Da-nie-la; Kie-dy to od-by-ła się O-lim-pia-da sto dzie-



więc-dzie-sią-ta czwar-ta; Gdy od za-ło-że-nia Mias-ta mi-nę-ły sie-dem-

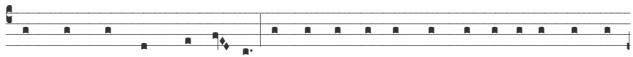

set pięć-dzie-siąt dwa la-ta; Ro-ku pa-no-wa-nia Ce-za-ra O-kta-wia-

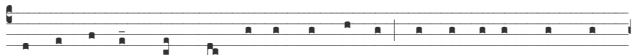

na Au-gu-sta czter-dzie-ste-go dru-gie-go; Kie-dy ca-ły Świat po-



grą-żon był w po-ko-ju, Je-zus Chry-stus, Bóg od-wie-czny i Syn



Oj-ca od-wiecz-ne-go, chcąc świat u-świę-cić Swem łas-ki peł-nem

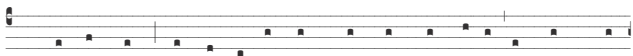

przy-by-ciem, po-czę-ty zos-tał z Du-cha Świą-te-go i w dzie-więć



mie-się-cy po Swem po-czę-ciu, w Bet-le-jem w zie-mi judz-kiej



na-ro-dził się z Dzie-wi-cy Ma-ry-i ja-ko czło-wiek:



O-to na-ro-dzi-ny Pa-na na-sze-go Je-zu-sa Chry-stu-sa

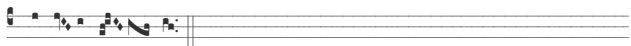

po-dług cia - - ła.

- na końcu obrzędu wierni mogą ucałować figurkę Dzieciątka Jezus i uczestniczyć w jej procesjonalnym przeniesieniu do żłóbka umieszczonego w kościele lub w przyległej kaplicy (zob. DPLL 110-111). Jeżeli po Mszy św. przenosi się figurę Dzieciątka Jezus do szopki, w procesji niesie się kadzidło, aby okadzić nim figurkę Dzieciątka, złożoną w żłóbku. Procesja wyrusza po błogostawieństwie na zakończenie Mszy św. Figurkę Dzieciątka Jezus może nieść kapłan lub dzieci. W tym czasie śpiewa się kolędę *Bóg się rodzi*. Jeżeli figurka niesiona jest przez osoby świeciece, to osoba ta z figurką idzie na czele procesji, przed kadzielnicą i krzyżem.

25

BIAŁY

**PONIEDZIAŁEK W OKTAWIE NARODZENIA
 PAŃSKIEGO ✠
 UROCZYŚĆ NARODZENIA PAŃSKIEGO**

ŚL*

LG z urocz., w Godz. mn. psalmodia dodatkowa, II Nieszp. z urocz., Kompl. po II Nieszp. niedz.

M: wł. z urocz. – 3 form. na odpowiednie pory celebracji (M. w nocy, o świcie, w dzień), Gl, Cr, 1-3 prf. o Narodz. Pań. (nr 3-5), w 1-3 ME wstd., należy udzielić urocz. błogosł. (MR, s. 382*)

Czyt.: w nocy: Iz 9,1-3.5-6; Ps 96(95),1-2a.2b-3.11-12.13; Tt 2,11-14; Łk 2,1-14; **o świcie:** Iz 62,11-12; Ps 97(96),1 i 6.11-12; Tt 3,4-7; Łk 2, 15-20; **w dzień:** Iz 52,7-10; Ps 98(97),1bc-de.2-3b.3c-4.5-6; Hbr 1,1-6; J 1,1-18 lub J 1,1-5.9-14 (krótsza)

Dzisiaj: ZWMŻ. Nie można odmawiać 4-5 ME i 1-2 o Tajemn. Pojedn.

1996 † Ks. Czesław Kulikowski
 2003 † Ks. Antoni Zabielski

Dar odpustu: Odpust zupełny pod zwykł. war. za przyjęcie Błogostawieństwa Papieskiego *Urbi et Orbi* (choćby tylko przez radio lub telewizję).

Jutro: Choroszcz, par. św. Jana Chrzciciela i św. Szczepana: urocz. (tyt. Kościoła, zob. KLAB, s. 17). **LG** o św., I Nieszp. z tekstów wsp. z wł. modl. i Kompl. po I Nieszp. niedz., w Godz. mn. psalmodia dodatkowa, II Nieszp. z urocz., Kompl. po II Nieszp. niedz. **M:** wszystko jak w KLAB pod datą. Cr. **Czyt.:** wł. t. VI, (trzy czytania).

26

CZERWONY

WTÓREK W OKTAWIE NARODZENIA
PAŃSKIEGO
**ŚWIĘTO ŚW. SZCZEPANA, PIERWSZEGO
MĘCZENNIA**

LG wł. ze św., w Godz. mn. psalmodia z wtorku I tygodnia, II Nieszp. z urocz., Kompl. po I lub II Nieszp. niedz.

M: wł. o św. (MR, s. 306'), Gl, 1-3 prf. o Narodz. Pań. (nr 3-5), w 1-3 ME wstd.

Czyt.: wł. t. VI, Dz 6,8-10;7,54-60 Ps 31(30),3c-4.6i i 8ab.16-17; Mt 10,17-22

Dzisiaj: ZWMŻ. Nie można odmawiać 4-5 ME i 1-2 o Tajemn. Pojedn.

1992 † Ks. Stanisław Kozłowski

Jeżeli racje duszpasterskie za tym przemawiają dzisiaj po Komunii św. można pościć owies (zob. OB, t. 2, nr 1291-1293).

Dzisiaj taca przeznaczona jest na uczelnie katolickie.

W dni powszednie przed Objawieniem Pańskim zamiast śpiewu przed Ewangelią można wybrać inny spośród podanych w *Lekcjonarzu mszalnym*, t. I, s. 247.

Jutro: Knyszyn, par. św. Jana Ap. i Ew.: urocz. (tyt. Kościoła, zob. KLAB, s. 17). **LG** o św., od I Nieszp. z tekstów wsp. z wł. modl., Kompl. po I Nieszp. niedz., w Godz. mn. psalmodia dodatkowa, II Nieszp. urocz., Kompl. po II Nieszp. niedz. **M:** wł. o św. (MR, s. 307'), Cr, Gl, 1-3 prf. o Narodz. Pań. (nr 3-5), w 1-3 ME wstd. **Czyt.:** wł. t. VI, (trzy czytania)

27

BIAŁY

**ŚRODA W OKTAWIE NARODZENIA PAŃSKIEGO
ŚWIĘTO ŚW. JANA, APOSTOŁA I EWANGELISTY**

LG ze św., w Godz. mn. psalmodia ze środy I tygodnia, II Nieszp. z urocz., Kompl. po I lub II Nieszp. niedz.

M: wł. o św. (MR, s. 308'), Gl, Cr, 1-3 prf. o Narodz. Pań. (nr 3-5), w 1-3 ME wstd.

Czyt.: wł. t. VI, 1 J 1,1-4; Ps 97(96),1-2.5-6.11-12; J 20,2-8

Dzisiaj: ZMŻ. Dziś można odprawiać Mszę pogrzebową. Nie można odmawiać 4-5 ME i 1-2 o Tajemn. Pojedn.

Jeżeli racje duszpasterskie za tym przemawiają dzisiaj po Komunii św. można poświęcić wino (OB, t. 2, nr 1294-1296).

28

CZERWONY

**CZWARTEK W OKTAWIE NARODZENIA
PAŃSKIEGO
ŚWIĘTO ŚWIĘTYCH MŁODZIANKÓW, MĘCZENNIKÓW**

LG ze św., w Godz. mn. psalmodia z czwartku I tygodnia, II Nieszp. z urocz., Kompl. po I lub II Nieszp. niedz.

M: wł. o św. (MR, s. 308'), Gl, 1-3 prf. o Narodz. Pań. (nr 3-5), w 1-3 ME wstd.

Czyt.: wł. t. VI, 1 J 1,5-2,2; Ps 124(123),2-3.4-5.7-8; Mt 2,13-18

Dzisiaj: ZMŻ. Dziś można odprawiać Mszę pogrzebową. Nie można odmawiać 4-5 ME i 1-2 o Tajemn. Pojedn.

Dzisiaj dzień modlitw w intencji niemowląt i dzieci nienarodzonych.

Jeżeli racje duszpasterskie za tym przemawiają dzisiaj po homilii można odmówić modlitwę błogostawieństwa dzieci (zob. OB, t. 2, nr 1297-1301).

29

BIAŁY

PIĄTEK W OKTAWIE NARODZENIA PAŃSKIEGO

LG z dn. oktawy Narodz. Pań., w Jutrzni psalmodia jak w Narodz. Pań., w Godz. mn. psalmodia z piątku I tygodnia, II Nieszp. z 29.12 (psalmodia z II Nieszp. Narodz. Pań.), [można dodać wsp. o św. w Jutrzni i Godz. czyt.], Kompl. po I lub II Nieszp. niedz.

M: wł. (MR, s. 38), Gl, 1-3 prf. o Narodz. Pań. (nr 3-5), w 1-3 ME wstd.

Czyt.: 1 J 2,3-11; Ps 96(95),1-2.3 i 5b i 6; Łk 2,22-35

Dzisiaj: ZMŻ. Dziś można odprawiać Mszę pogrzebową. Nie można odmawiać 4-5 ME i 1-2 o Tajemn. Pojedn.

Albo:

CZERWONY

ŚW. TOMASZA BECKETA, BISKUPA I MĘCZENNIKA

wspomnienie dowolne

M: wł. o św. (MR, s. 309' oraz s. 18"-19" albo s. 27"-30"), Gl, 1-3 prf. o Narodz. Pań. (nr 3-5), w 1-3 ME wstd.

1991 † Ks. Lucjan Kosiński
1992 † Ks. Stanisław Hreczanik
2020 † Ks. Sławomir Ostrowski

30

BIAŁY

SOBOTA W OKTAWIE NARODZENIA PAŃSKIEGO

LG z dn. oktawy Narodz. Pań., w Jutrzni psalmodia jak w Narodz. Pań., w Godz. mn. psalmodia z soboty I tygodnia, I Nieszp. ze Świętej Rodziny, (Psalterz I tygodnia), Kompl. po I lub II Nieszp. niedz.

M. rano: wł. (MR, s. 38), Gl, 1-3 prf. o Narodz. Pań. (nr 3-5), w 1-3 ME wstd.

Czyt.: 1 J 2,12-17; Ps 96(95),7-8.9-10; Łk 2,36-40

M. wieczorem ze św. Świętej Rodziny (zob. ONRLiK nr 3)

Dzisiaj: ZMŻ. Dziś można odprawiać Mszę pogrzebową. Nie można odmawiać 4-5 ME i 1-2 o Tajemn. Pojedn.

1953 † Ks. Adam Baranowski

Do ogłoszeń niedzielnych:

1. W następną niedzielę (7.01) święto **Chrztu Pańskiego** i zakończenie okresu Narodzenia Pańskiego. Należy zachęcić do modlitwy dziękczynnej za łaskę chrztu i przypomnieć zobowiązania związane z tym sakramentem dla ochrzczonych, ich rodziców i chrzestnych.
2. Pierwszy czwartek, piątek, sobota i niedziela miesiąca. Należy podać godziny nabożeństwa.
3. W tygodniu: poniedziałek (1.01) – uroczystość **Świętej Bożej Rodzicielki Maryi**. Jest to światowy dzień modlitw o pokój. Wskazane jest dodanie do Modlitwy powszechnej wezwania okolicznościowego. Za udział w publicznym odmówieniu lub odśpiewaniu hymnu *O Stworzycielu Duchu, przyjdź*, można uzyskać odpust zupełny. Jest to pierwszy dzień Nowego Roku (święto nakazane); wtorek (2.01) – wspomnienie obowiązkowe **św. Bazylego Wielkiego i Grzegorza z Nazjanzu**, biskupów i doktorów Kościoła; środa (3.01) – wspomnienie dowolne **Najświętszego Imienia Jezus**; sobota (6.01) – uroczystość **Objawienia Pańskiego**. Poświęcenie kredy i kadzidła. Jest to również Dzień Misyjny Dzieci. Taca na misje.

Jutro: Białystok, Czarna Białostocka, par. Świętej Rodziny: urocz. (tyt. Kościoła, wszystko jak w KLAB pod datą).

31

BIAŁY

NIEDZIELA W OKTAWIE NARODZENIA PAŃSKIEGO ŚWIĘTO ŚWIĘTEJ RODZINY: JEZUSA, MARYI I JÓZEFA

ŚL*

LG ze św. Świętej Rodziny (Psałterz I tygodnia), I Nieszp. z urocz. Św. Bożej Rodz. Maryi, Komp. po I Nieszp. niedziel.

M: wł. ze św. (MR, s. 37), Gl, Cr, 1-3 prf. o Narodz. Pań. (nr 3-5), w 1-3 ME wstd.

Czyt.: Rdz 15,1-6;21,1-3; Ps 105(104),1-2.3-4.5-6.8-9; Hbr 11,8.11-12.17-19; Łk 2,22-40

Dzisiaj: ZMŻ. Nie można odmawiać 4-5 ME i 1-2 o Tajemn. Pojedn.

M. wieczorem z urocz. (ONRLiK 3).

W tym roku opuszcza się wsp. dow. św. Sylwestra I, papieża

1984 † Ks. Antoni Hermanowski
 2003 † Ks. Antoni Komosa
 2010 † Ks. Jerzy Raczkowski
 2021 † Ks. Władysław Ciereszko

Dzisiaj na zakończenie roku kalendarzowego należy odprawić Nieszpory z ekspozycją Najświętszego Sakramentu w monstrancji ze śpiewem *Te Deum*.

Dar odpustu: Odpust zupełny pod zwykł. war. za pobożne uczestniczenie w śpiewie lub recytacji hymnu „Ciebie Boga wystawiamy” w kościele lub w kaplicy, dla podziękowania Bogu za dobrodziejstwa (por. WO nad. 26 § 1 nr 2).

STYCZEŃ 2024

1

BIAŁY

**PONIEDZIAŁEK W OKTAWIE NARODZENIA
 PAŃSKIEGO ✠
 UROCZYSTOŚĆ ŚWIĘTEJ BOŻEJ RODZICIELKI MARYI**

LG z urocz., (Psalterz I tygodnia), w Godz. mn. psalmodia dodatkowa, II Nieszp. z urocz., Komp. po II Nieszp. niedz.

M: wł. z urocz. (MR, s. 42), Gl, Cr, 1 prf. o NMP (nr 55) – czyt. „obchodząc uroczystość”, w 1-3 ME wstd.

Czyt.: Lb 6,22-27; Ps 67(66),2-3.5 i 8; Ga 4,4-7; Łk 2,16-21

Dzisiaj: ZWMŻ. Nie można odmawiać 4-5 ME i 1-2 o Tajemn. Pojedn.

ŚL*

Dzisiaj na rozpoczęcie nowego roku kalendarzowego śpiewa się lub odmawia publicznie hymn *O Stworzycielu Duchu, przyjdź* w celu uproszenia łaski świętła i pomocy Bożej w nowym roku; do praktyki tej przywiązany jest **odpust zupełny** (zob. WO nad. 26 §1 nr 1).

Dzisiaj Światowy Dzień Modlitw o Pokój.

**Kończy się
 oktawa Narodzenia Pańskiego**

OKRES NARODZENIA PAŃSKIEGO

(przepisy obrzędowe)

W dni powszednie okresu Narodzenia Pańskiego w **Liturgii godzin** ant. do Wezwania, hymny, ant. w Godz. mn. brane są z tekstów okresowych przed lub po Objawieniu Pańskim. Zabronione są **Msze w różnych potrzebach, wotywny i codzienne za zmarłych**, o ile konieczność lub prawdziwa potrzeba duszpasterska nie wymaga ich celebrowania (zob. OWMR 376). Dozwolone są jednak Msze św. ze wspomnień, które w tych dniach przypadają, albo Msze św. o świętych wpisanych w tych dniach do Martyrologium (zob. OWMR 355b).

2

BIAŁY

WTOREK PRZED OBJAWIENIEM PAŃSKIM
św. Bazylego Wielkiego i Grzegorza z Nazjanzu
wspomnienie obowiązkowe

LG ze wsp.

M: wł. o św. (MR, s. 2' oraz 32"-34" lub 41"-42"), 1-3 prf o Narodz. Pań. (nr 3-5) lub o past. (nr 73)

Czyt.: 1 J 2,22-28; Ps 98(97),1bcde.2-3b.3c-4; J 1,19-28

Dzisiaj: ZMŻ

2008 † Ks. Wacław Chilmon

2019 † Ks. Marian Wysocki

2023 † Ks. Piotr Bożyk

3

BIAŁY

ŚRODA PRZED OBJAWIENIEM PAŃSKIM

LG z dn. powsz. lub ze wsp.

M: wł. z dn. powsz. (MR, s. 46), 1-3 prf o Narodz. Pań. (nr 3-5)

Czyt.: 1 J 2,29-3,6; Ps 98(97),1bcde. 3c-4.5-6; J 1,29-34

Dzisiaj: ZMŻ

Albo:
 BIAŁY

NAJŚWIĘTSZEGO IMIENIA JEZUS
wspomnienie dowolne

M: wł. o św. (MR, s. 3' oraz 184"), prf. 1-3 o Narodz. Pań. (nr 3-5)

1946 † Ks. Aleksander Chodyko

1966 † Ks. Michał Diczkaniec

4

BIAŁY

CZWARTEK PRZED OBJAWIENIEM PAŃSKIM

LG z dn. powsz.**M:** wł. z dn. powsz. (MR, s. 47), 1-3 prf o Narodz. Pań. (nr 3-5) lub M. wot. (pierwszy czwartek miesiąca)**Czyt.:** 1 J 3,7-10; Ps 98(97),1bcde. 7-8.9; J 1,35- 42**Dzisiaj:** ZMŻ

Dzisiaj **pierwszy czwartek miesiąca**. Jeżeli wymaga tego dobro duszpasterskie, można celebrować Mszę wot. o Jezusie Chrystusie Najwyższym i Wiecznym Kapłanie lub o powołania (zob. formularz KLAB, s. 25).

5

BIAŁY

PIĄTEK PRZED OBJAWIENIEM PAŃSKIM

LG z dn. powsz., I Nieszp. z urocz. Obj. Pań., Kompl. po I Nieszp. niedz.**M:** wł. z dn. powsz. (MR, s. 48), 1-3 prf o Narodz. Pań. (nr 3-5) lub M. wot. (pierwszy piątek miesiąca)**Czyt.:** 1 J 3,11-21; Ps 100(99),2-3.4-5; J 1,43-51**Dzisiaj:** ZMŻ**Msza św. wieczorna z uroczystości****M:** wł. z urocz. (MR, s. 51), Gl, Cr, prf. o Objaw. (nr 6), w 1-3 ME wst., wypada udzielić urocz. błog. (MR, s. 383*)

(We Mszy św. wigilijnej oraz Mszy w dzień stosuje się te same czytania)

Dzisiaj: ZWMŻ. Nie można odmawiać 4-5 ME i 1-2 o Tajemn. Pojedn.

Dzisiaj **pierwszy piątek miesiąca**. Jeżeli wymaga tego dobro duszpasterskie, można celebrować Mszę wot. o NSPJ (formularz, zob. KLAB, s. 25).

6

BIAŁY

SOBOTA UROCZYŚĆ OBJAWIENIA PAŃSKIEGO ✠

LG z urocz., w Godz. mn. psalmodia dodatkowa, II Nieszp. z urocz., Kompl. po II Nieszp. niedz.

ŚL*

M: wł. z urocz. (MR, s. 51), Gl, Cr, prf. o Objaw. (nr 6), w 1-3 ME wstd., wypada udzielić urocz. błog. (MR, s. 383*)

Czyt.: Iz 60,1-6; Ps 72(71),1b-2.7-8.10-11.12.13; Ef 3,2-3a. 5-6; Mt 2,1-12 (*we Mszy św. wigilii stosuje się te same czytania*)

Dzisiaj: ZWMŻ. Nie można odmawiać 4-5 ME i 1-2 o Tajemn. Pojedn.

M. wieczorem z urocz. Obj. Pańskiego (ONRLiK 3)

2013 † Ks. Janusz Walerowski SVD

Dzisiejsza taca przeznaczona jest na misje. Dzień Misyjny Dzieci.

Dzisiaj **pierwsza sobota miesiąca**. Z racji na uroczystość nie można sprawować Mszy wot. o Niepokalanym Sercu NMP. Można tylko odprawić nabożeństwo po zakończonej Mszy św.

W Objawienie Pańskie zwyczajowo odbywa się błogostawieństwo kadzidła i kredy (zob. OB, t. 2, nr 1315-1321). Należy wyjaśnić znaczenie tego błogostawieństwa oraz symbolu: *K†M†B* (*Kacper, Melchior, Baltazar*) 2024 lub: *C†M†B* 2024 (*Christus mansionem benedicat*). Obrzęd błogostawieństwa odbywa się po homilii lub po Komunii św.

UROCZYSTE OGŁOSZENIE DATY ŚWIĄT RUCHOMYCH (podczas Mszy św. w uroczystość Objawienia Pańskiego)

Wiedźcie, najmilsi Bracia, że dzięki miłosierdziu Bożemu, tak jak zakosztowaliście radości narodzenia Pana naszego, Jezusa Chrystusa, tak i dziś oznajmiamy wam radość najbliżej paschy – Zmartwychwstania naszego Pana Boga.

14 lutego będzie **Sroda Popielcowa** i początek Wielkiego Postu.

31 marca z radością będziemy celebrować **Paschę** naszego Pana Jezusa Chrystusa.

12 maja będzie **Wniebowstąpienie** naszego Pana Jezusa Chrystusa.

19 maja dzień **Zesłania Ducha Świętego**.

30 maja uroczysty obchód **Najświętszego Ciała i Krwi Pańskiej**.

1 grudnia będzie **Pierwsza Niedziela Adwentu** naszego Pana Jezusa Chrystusa, któremu cześć i chwała na wieki wieków. Amen.

W iedzcie bracia najdrożsi, że dzięki łaskowości Bożej, tak jak

u-radowa-liśmy się z Na-rodzenia Pana Naszego Je-zu-sa Chrystu-sa,

tak ogłaszamy wam radość Zmartwychwstania tegoż naszego Zba-
wicie- la. Dnia czternastego lu-tego będzie Środa Popielcowa i

począ-tek Wielkiego Po- stu. Dnia trzydziestego pierwszego marca

Uroczystość Paschy Pana naszego Je-zu-sa Chrystu-sa z radością ce-
lebrować będzie- cie. Dnia dwunastego ma-ja będzie Wniebowstąpie-
nie Pana naszego Je-zu-sa Chrystu- sa. Dnia dziewiętnastego ma-ja



Uroczystość Zesłania Ducha Świętego. Dnia trzydziestego ma-ja

Uroczystość Najświętszego Cia-ła i Krwi Chrystu- sa. Dnia pierw-

szego grudnia pierwsza Niedzie-ła Adwentu Pana naszego Je-zu-sa

Chrystu-sa, któ-remu cześć i chwa-ła na wie-ki wieków. Amen.

Do ogłoszeń niedzielnych:

1. Niedziela (7.01) święto **Chrztu Pańskiego**, które kończy okres Narodzenia Pańskiego.
2. W tygodniu: sobota (13.01) – wspomnienie dowolne **św. Hilarego**, biskupa i doktora Kościoła.

7

BIAŁY

NIEDZIELA ŚWIĘTO CHRZTU PAŃSKIEGO ✠

LG ze św., (Psałterz III tygodnia) w Godz. mn. ant. wł. i psalmy z niedz. III tygodnia, II Nieszp. ze św., Komp. po II Nieszp. niedz.
M: wł. ze św. Chrztu Pań. (MR, s. 58), Gl, Cr, prf. o Chrzcie (nr 7), w 1-3 ME wstd.

Czyt.: Iz 55,1-11; Iz 12,2,3 i 4bcd.5-6; 1J 5,1-9; Mk 1,7-11

Dzisiaj: ZWMŻ. Nie można odmawiać 4-5 ME i 1-2 o Tajemn. Pojedn.

W tym roku opuszcza się wsp. dow. Rajmunda z Penyafort, prezbitera.

2012 † Ks. Henryk Hotubowski

W celu przypomnienia sakramentu chrztu św. zaleca się na każdej Mszy św. obrzęd niedzielного pokropienia wodą święconą zamiast aktu pokuty (zob. DPLL 19).

Dzisiaj pierwsza niedziela miesiąca. Zaleca się wystawienie Najświętszego Sakramentu, nie może ono jednak zstępować homilii, którą należy głosić (zob. OWMR 66).

**Kończy się
okres Narodzenia Pańskiego**

Rozpoczyna się:

Okres Zwykły

Liturgia godzin: tom III

Lekcjonarz mszalny: tom III

Cykl czytań niedzielnych: Rok B

Cykl czytań w dni powszednie: II

OKRES ZWYKŁY

(przepisy obrzędowe)

Mszał rzymski dla diecezji polskich podaje 34 formularze na niedziele i dni powszednie tego okresu. Używa się ich w następujący sposób.

NIEDZIELE OKRESU ZWYKŁEGO

W niedzielę bierze się Mszę św. oznaczoną numerem odpowiedniej niedzieli zwykłej, chyba że wypada uroczystość lub święto Pańskie, które zajmuje miejsce niedzieli.

W niedzielę odmawia się *Gloria* i *Credo*. Należy jednak pamiętać, że we **Mszach św. pogrzebowych sprawowanych w niedzielę nie odmawia się hymnu *Gloria***, nawet jeśli formularz Mszy św. jest niedzielny, czy z uroczystości. Warto zaznaczyć, że we Mszach św. z udziałem dzieci nie można hymnu *Gloria* i *Credo* zastępować innymi modlitwami czy pieśniami (zob. OWMR 53).

Używa się 1-8 prefacji na niedziele zwykłe (nr 28-35) z 1-3 *Modlitwą eucharystyczną*, w których także następuje tzw. wspomnienie tajemnicy dnia – z niedzieli. Można także zastosować 4 *Modlitwę eucharystyczną*, która nie ma wspomnienia tajemnicy dnia. Ma ona natomiast własną i niezmienną prefację i ją należy zawsze recytować lub śpiewać z tą *Modlitwą eucharystyczną*.

Na Komunię św. podano do wyboru dwie antyfony: pierwszą z psalmów, drugą przeważnie z Ewangelii. Można wybrać jedną z nich, pierwszeństwo ma jednak antyfona, która zgadza się tematycznie z Ewangelią Mszy św.

W DNI POWSZEDNIE

W dni powszednie, czyli takie, **kiedy nie ma żadnej uroczystości, święta czy wspomnienia obowiązkowego**, można wybrać następujący formularz Mszy św.:

- z ostatniej niedzieli lub którykolwiek z 34 *Mszy niedzielnych*. Czytania należy brać zaś obowiązkowo z *Lekcjonarza mszalnego* na wyznaczony dzień w roku tzw. *lectio continua*;
- gdy przypada **wspomnienie obowiązkowe** lub **dowolne** jakiegos świętego, wówczas można wybrać oficjum Liturgii godzin i Mszę św. o wybranym świętym. Czytania z dnia bieżącego lub z *Lekcjonarza mszalnego o świętych* z t. VI (zob. OWMR 356-362), zachowując przy

tym zasadną roztropność, aby w ciągu tygodnia nie zatracić *lectio continua*. We wspomnienia dowolne można wybrać teksty Liturgii godzin i formularz mszalny z dnia powszedniego, zachowując zasadę *lectio continua*;

- Mszę św. o innym świętym wpisanym pod tym dniem do *Martyrologium rzymskiego*;
- Mszę **w różnych potrzebach lub wotywną**. Czytania mogą być z bieżącego dnia tygodnia lub z *Lekcjonarza mszalnego*, t. VIII. Gdy chodzi o kolor szat liturgicznych, można używać koloru własnego dla danej Mszy św., czy też koloru dnia lub danego okresu liturgicznego – zasadę tę wolno stosować także dla *Mszy wotywnych o NMP* w sobotę;
- Mszę codzienną **za zmarłych** (żałobną), jeżeli jest aplikowana za zmarłych. Czytania mogą być z bieżącego dnia tygodnia lub z *Lekcjonarza mszalnego* t. IX. Używa się fioletowego lub czarnego koloru szat liturgicznych (zob. OWMR 346d);
- Mszę ze *Zbioru Mszy o NMP*, zwłaszcza w soboty.

Gdy kapłan celebruje z udziałem wiernych, przy wyborze formularza powinien zawsze zwracać uwagę na dobro duchowe wiernych i strzec się, by im nie narzucać swoich upodobań. Liturgia ma być tak celebrowana, aby wyrażała swoje piękno. Dlatego należy w sposób umiarkowany wybierać formularze żałobne, jak stwierdza OWMR, każda Msza św. jest składana tak za żywych, jak i za zmarłych, i w *Modlitwie eucharystycznej* jest wspomnienie zmarłych (zob. OWMR 355 i 381).

W dni powszednie odmawia się 1-6 prefację zwykłą nr 36-41. Można z nimi stosować 1-3 *Modlitwę eucharystyczną*. W dni powszednie zaleca się także 2 i 4 *Modlitwę eucharystyczną* z własnymi prefacjami. Gdy chodzi o 5 *Modlitwę eucharystyczną* (A, B, C, D), *Mszał rzymski*, wydanie typiczne z 2002 r., **zmienia jej znaczenie i ogranicza możliwość stosowania tylko z formularzami Mszy św. w różnych potrzebach i na szczególne okoliczności**. Podobna zasada obowiązuje przy korzystaniu z *Modlitw eucharystycznych o tajemnicy pojednania*.

W poszczególne dni powszednie zamiast śpiewu przed Ewangelią można wybrać inny spośród podanych w *Lekcjonarzu mszalnym*.

We wspomnienia świętych, które nie mają własnej prefacji, można wybrać jedną z prefacji zwykłych (nr 36-41) lub którąś z prefacji o świętych (nr 70-74).

W okresie zwykłym na zakończenie Mszy św. można udzielić uroczystego błogosławieństwa wg formuł zawartych w MR, s. 386*-387*.

LITURGIA GODZIN

Teksty Liturgii godzin w niedzielę bierze się z tekstów własnych wyznaczonej niedzieli zwykłej oraz odpowiadającego jej tygodnia Psalterza.

W dni powszednie, gdy nie ma żadnej uroczystości, święta lub wspomnienia obowiązkowego, teksty należy brać z wyznaczonego dnia Psalterza, uwzględniając części własne dla Godziny czytań. Można także wybrać obchód wspomnienia dowolnego o jakimś świętym i wówczas zasada doboru tekstów jest taka sama jak we wspomnienia obowiązkowe. Dla słusznej przyczyny lub z pobudek pobożności indywidualnej można również postużyć się którymś z wotywnych oficjów, np. wspomnienia NMP w sobotę (zob. OWLG 224-245).

8

ZIELONY

PONIEDZIAŁEK 1 TYGODNIA ZWYKŁEGO

LG z dn. powsz. (Psalterz I tygodnia)

M: z dn. powsz., 1-6 prf. zwykła (nr 36-41)

Czyt.: 1 Sm 1,1-8; Ps 116B(115),12-13.14-15.16-17.18-19;
Mk 1,14-20

dW

1957 † Ks. Adolf Śnieżko-Błocki
1989 † Ks. Czesław Hlebowicz
2022 † Ks. Józef Wiśniewski

9

ZIELONY

WTOREK 1 TYGODNIA ZWYKŁEGO

LG z dn. powsz.

M: z dn. powsz., 1-6 prf. zwykła (nr 36-41)

Czyt.: 1 Sm 1,9-20; Ps: 1 Sm 2,1bcde.4-5.6-7.8abcd; Mk 1,21-28

dW

10

ZIELONY

ŚRODA 1 TYGODNIA ZWYKŁEGO

LG z dn. powsz.

M: z dn. powsz., 1-6 prf. zwykła (nr 36-41)

Czyt.: 1 Sm 3,1-10.19-20; Ps 40(39),2ab i 5.7-8a.8b-10;
Mk 1,29-39

dW

1985 † Ks. Antoni Zimnoch
1990 † Ks. Cezary Potocki
2023 † Ks. Jan Toczko

11

ZIELONY

CZWARTEK 1 TYGODNIA ZWYKŁEGO

LG z dn. powsz.**M:** z dn. powsz., 1-6 prf. zwykła (nr 36-41)**Czyt.:** 1 Sm 4,1b-11; Ps 44(43),10-11.14-15.24-25; Mk 1,40-45

dW

1960 † Ks. Stanisław Sieluk

12

ZIELONY

PIĄTEK 1 TYGODNIA ZWYKŁEGO

LG z dn. powsz. lub ze wsp.**M:** z dn. powsz., 1-6 prf. zwykła (nr 36-41)**Czyt.:** 1 Sm 8,4-7.10-22a; Ps 89(88),16-17.18-19; Mk 2,1-12

dW

1947 † Ks. Adam Ostrowski

13

ZIELONY

SOBOTA 1 TYGODNIA ZWYKŁEGO

LG z dn. powsz. lub ze wsp. I Nieszp. niedz., Kompl. po I Nieszp. niedz**M. rano:** z dn. powsz., 1-6 prf. zwykła (nr 36-41) lub M. wot. o NMP (MR, s. 4" - 9"), 1-4 prf. o NMP (nr 55-58), w 1 prf. o NMP mówi się „oddając cześć” albo Msza św. o NMP z wł. prf. i czyt. ze ZMM nr 19-46**Czyt.:** 1 Sm 9,1-4.17-19; 10,1; Ps 21(20),2-3.4-5.6-7; Mk 2,13-17**M. wieczorem** z niedzieli (ONRLiK 3)

dW

Albo:
BIAŁY**ŚW. HILAREGO, BISKUPA I DOKTORA KOŚCIOŁA**
wspomnienie dowolne**M:** wł. o św. (MR, s. 4' oraz s. 27"-30" albo s. 41"-42"), 1-2 prf. o św. (nr 70-71), o past. (nr 73), lub 1-6 zwykła (nr 36-41)

Dzisiaj Zjazd Kolędowy

Do ogłoszeń niedzielnych:

1. Następną niedzielą (21.01) jest Niedziela Słowa Bożego.
2. W czwartek (18.01) rozpoczyna się 34. Tydzień Powszechnej Modlitwy o Jedność Chrześcijan.
3. W piątek (19.01) dzień imienin **J.E. Ks. Biskupa Henryka Ciereszki**. Polecamy Bogu w modlitwie Dostojnego Solenizanta. Zaleca się, aby w modlitwie powszechnej było okolicznościowe wezwanie za Biskupa.
4. W tygodniu: środa (17.01) – wspomnienie obowiązkowe **św. Antoniego**, opata. Jest to Dzień Judaizmu; piątek (19.01) – wspomnienie obowiązkowe **św. Józefa Sebastiana Pelczara**, biskupa; sobota (20.01) – wspomnienie dowolne **św. Fabiana**, papieża i męczennika lub wspomnienie dowolne **św. Sebastiana**, męczennika.

14

ZIELONY

2 NIEDZIELA ZWYKŁA ✠**LG** z niedz. (Psalterz II tygodnia)**M:** wł. z niedz., Gl, Cr, 1-8 prf. niedz. zwykła (nr 28-35); w 1-3 ME wstd.**Czyt.:** 1 Sm 3,3b-10.19; Ps 40(39),2ab i 4ab.7-8a.8b-10; 1 Kor 6,13c-15a.17-20; J 1,35-42**Dzisiaj:** ZMŻ

15

ZIELONY

PONIEDZIAŁEK 2 TYGODNIA ZWYKŁEGO**LG** z dn. powsz.**M:** z dn. powsz., 1-6 prf. zwykła (nr 36-41)**Czyt.:** 1 Sm 15,16-23; Ps 50(49),8-9.16b-17.21 i 23; Mk 2,18-22

dW

1994 † Ks. Stanisław Kościuczuk

16

ZIEŁONY

WTOREK 2 TYGODNIA ZWYKŁEGO

LG z dn. powsz.**M:** z dn. powsz., 1-6 prf. zwykła (nr 36-41)**Czyt.:** 1 Sm 16,1-13; Ps 89(88),20,21-22.27-28; Mk 2,23-28

dW

1978 † Ks. Stanisław Pietraszewski
 2007 † Ks. Jan Paweł Laska
 2013 † Ks. Bernard Boruch

17

BIAŁY

ŚRODA 2 TYGODNIA ZWYKŁEGO

ŚW. ANTONIEGO, OPATA**wspomnienie obowiązkowe****LG** ze wsp.**M:** wł o św. (MR, s. 75), prf. o św. (nr 70) albo o past. (nr 73) lub 1-6 prf. zwykła (nr 36-41)**Czyt.:** 1 Sm 17,32-33.37.40-51; Ps 144(143),1b-2.9-10; Mk 3,1-6

Dzisiaj 27. Dzień Judaizmu w Kościele katolickim.

TYDZIEŃ MODLITW O JEDNOŚĆ CHRZEŚCIJAN

(18-25 stycznia)

Codziennie, gdy nie ma żadnego wspomnienia obowiązkowego (także w niedzielę, jeżeli odbywają się specjalne nabożeństwa o jedność chrześcijan), można celebrować *Mszę wotywną o jedność chrześcijan*. Używa się kolo-ru dnia (por. MR s. 111"). Dostępne są trzy formularze mszalne nr 20-22 *Mszał rzymski*, s. 136"-140", prf. o jedność Kościoła (nr 85) z 1-3 *Modlitwą eucharystyczną* lub 1-2 o *Tajemnicy pojednania*. Należy także dodawać codziennie w Modlitwie wiernych wezwanie o jedność chrześcijan.

Kościół udziela też odpustu zupełnego wiernemu, który będzie uczestniczył w kilku nabożeństwach w Tygodniu Modlitw o Jedność Chrześcijan i weźmie udział w jego zakończeniu (zob. WO nad. 11 § 1).

18

ZIELONY

dW

CZWARTEK 2 TYGODNIA ZWYKŁEGO

LG z dn. powsz.**M:** z dn. powsz., 1-6 prf. zwykła (nr 36-41) lub M. wot. o jedność (zob. KLAB, s. 85)**Czyt.:** 1 Sm 18,6-9; 19,1-7; Ps 56(55),2-3.9-10.12-13; Mk 3,7-12

1985 † Ks. Mikołaj Woynarowski
1995 † Ks. Józef Niemołko

Dzisiaj rozpoczyna się w kościele 34. Tydzień Powszechnej Modlitwy o Jedność Chrześcijan.

19

BIAŁY

PIĄTEK 2 TYGODNIA ZWYKŁEGO

ŚW. JÓZEFA SEBASTIANA PELCZARA, BISKUPA**wspomnienie obowiązkowe****LG** ze wsp.**M:** wł o św. (MR, s. 7'), prf. o past. (nr 73) lub 1-6 prf. zwykła (nr 36-41)**Czyt.:** 1 Sm 24,3-21; Ps 57(56),2.3-4.6 i 11; Mk 3,13-19

1968 † Ks. Marian Wądołowski

Dzisiaj imieniny Biskupa Henryka Ciereszki. Należy zachęcić wiernych do modlitwy w intencjach Dostojnego Solenizanta oraz uwzględnić specjalne wezwanie w modlitwie powszechnej.

20

ZIELONY

dW

SOBOTA 2 TYGODNIA ZWYKŁEGO

LG z dn. powsz. lub wsp., I Nieszp. niedz., Kompl. po I Nieszp. niedz.**M. rano:** z dn. powsz., 1-6 prf. zwykła (nr 36-41) lub M. wot. o jedność (zob. KLAB, s. 85) lub M. wot. o NMP (MR, s. 4"- 9"), 1-4 prf. o NMP (nr 55-58), w 1 prf. o NMP mówi się „oddając cześć” albo Msza św. o NMP z wł. prf. i czyt. ze ZMM nr 19-46**Czyt.:** 2 Sm 1,1-4.11-12.19.23-27; Ps 80(79),2 i 3b.5-7; Mk 3,20-21**M. wieczorem** z niedzieli (ONRLiK 3)

Albo:

CZERWONY**ŚW. FABIANA, PAPIEŻA I MĘCZENNIKA****wspomnienie dowolne**

M: wł o św. (MR, s. 8' oraz s. 18"- 19" albo 27"-28"), prf. o męcz. (nr 72), o past. (nr 73) lub 1-6 zwykła (nr 36-41)

Albo: **ŚW. SEBASTIANA, MĘCZENNIKA**

CZERWONY *wspomnienie dowolne*

M: wł. o św. (MR, s. 9' oraz s. 18"-19"), prf. o męcz. (nr 72) lub 1-6 zwykła (nr 36-41)

Jutro: Goniądz, par. św. Agnieszki: urocz. (tyt. Kościoła, zob. KLAB, s. 17).

LG o św., od I Nieszp. i Kompl. po I Nieszp. niedz., w Godz. mn. psalmodia dodatkowa, II Nieszp. urocz., Kompl. po II Nieszp. niedz. **M:** wł. o św. (MR, s. 9'), Gl, Cr, 1-2 prf. o św. (nr 70-71), o męcz. (nr 72), o dziew. (nr 74). **Czyt.:** wł. t. VI, (trzy czytania). Kolor: czerwony.

Do ogłoszeń niedzielnych:

1. Niedziela (21.01) Słowa Bożego. Dzień Babci.
2. W tygodniu: poniedziałek (22.01) – wspomnienie dowolne **św. Wincentego**, diakona i męczennika oraz wspomnienie dowolne **św. Wincentego Pallottiego**, prezbitera; środa (24.01) wspomnienie obowiązkowe **św. Franciszka Salezego**, biskupa i doktora Kościoła, czwartek (25.01) święto **Nawrócenia św. Pawła, Apostoła**. Jest to dzień kończący Tydzień Powszechnej Modlitwy o Jedność Chrześcijan; piątek (26.01) – wspomnienie obowiązkowe **św. biskupów Tymoteusza i Tytusa**. Jest to Dzień Islamu; sobota (27.01) – wspomnienie dowolne **św. Anieli Merici**, dziewicy; oraz wspomnienie dowolne **bł. Jerzego Matulewicza**, biskupa. Jest to Międzynarodowy Dzień Pamięci o Ofiarach Holokaustu.

21

ZIELONY

3 NIEDZIELA ZWYKŁA ☩

LG z niedz. (Psalterz III tygodnia)

M: wł. z niedz., Gl, Cr, 1-8 prf. niedz. zwykła. (nr 28-35); w 1-3 ME wstd.

Czyt.: Jon 3,1-5.10; Ps 25(24),4-5.6 i 7bc.8-9; 1Kor 7,29-31; Mk 1,14-20

Dzisiaj: ZMŻ

W tym roku opuszcza się wsp. obow. św. Agnieszki, dziewicy i męczennicy.

1989 † Ks. Tadeusz Paprocki

Dzisiaj Dzień Babci.

22

ZIELONY

dW

PONIEDZIAŁEK 3 TYGODNIA ZWYKŁEGO

LG z dn. powsz. lub ze wsp.

M: z dn. powsz., 1-6 prf. zwykła (nr 36-41) lub M. wot. o jedność (zob. KLAB, s. 85)

Czyt.: 2 Sm 5,1-7.10; Ps 89(88),20.21-22.25-26; Mk 3,22-30

Albo:

CZERWONY

ŚW. WINCENTEGO, DIAKONA I MĘCZENNIKA

wspomnienie dowolne

M: wł. o św. (MR, s. 10' oraz s. 18"- 19"), prf. o męcz. (nr 72) lub 1-6 zwykła (nr 36-41)

Albo:

BIAŁY

ŚW. WINCENTEGO PALLOTTIEGO, PREZBITERA

wspomnienie dowolne

M: wł. o św. (MR, s. 10'), 1-2 prf. o św. (nr 70-71), o past. (nr 73), o zak. (nr 74) lub 1-6 zwykła (nr 36-41)

1956 † Ks. Stanisław Szyroki

Dzisiaj Dzień Dziadka.

23

ZIELONY

dW

WTOREK 3 TYGODNIA ZWYKŁEGO

LG z dn. powsz.

M: z dn. powsz., 1-6 prf. zwykła (nr 36-41) lub M. wot. o jedność (zob. KLAB, s. 85)

Czyt.: 2 Sm 6,12b-15.17-19; Ps 24(23),7-8.9-10; Mk 3,31-35

2015 † Ks. Franciszek Anuszkiewicz

24

BIAŁY

ŚRODA 3 TYGODNIA ZWYKŁEGO
ŚW. FRANCISZKA SALEZEGO, BISKUPA
wspomnienie obowiązkowe

LG ze wsp.

M: wł. o św. (MR, s. 81 oraz s. 18"-19" albo 27"-28"), prf. o św. (nr 70) albo o past. (nr 73) lub 1-8 prf. niedz. zwykła (nr 28-35)

Czyt.: 2 Sm 7,4-17; Ps 89(88),4-5.27-28.29-30; Mk 4,1-20

25

BIAŁY

CZWARTEK 3 TYGODNIA ZWYKŁEGO
ŚWIĘTO NAWRÓCENIA ŚW. PAWŁA APOSTOŁA

LG ze św., w Godz. mn. ant. wł i psalmy z czwartku III tygodnia, Kompl. z czwartku

M: wł. o św. (MR, s. 13'), Gl, prf. o Ap. (nr 67)

Czyt.: wł. t. VI, Dz 22,3-16 lub Dz 9,1-22; Ps 117(116),1b-2; Mk 16,15-18

Dzisiaj: ZMŻ. Dzisiaj można odprawiać Msze pogrzebową. Nie można odmawiać 4-5 ME i 1-2 o Tajemn. Pojedn.

1983 † Ks. Władysław Potocki

Zakończenie 34. Tygodnia Modlitw o Jedność Chrześcijan.

26

BIAŁY

PIĄTEK 3 TYGODNIA ZWYKŁEGO
ŚW. TYMOTEUSZA I TYTUSA, BISKUPÓW
wspomnienie obowiązkowe

LG ze wsp.

M: wł. o św. (MR, s. 14' oraz s. 32"), 1-2 prf. o św. (nr 70-71), o past. (nr 73), lub 1-6 zwykła (nr 36-41)

Czyt.: 2 Sm 11,1-4a.5-10a.13-17; Ps 51(50),3-4.5-6b.6c-7.10-11; Mk 4,26-34

1978 † Ks. Cyprian Łozowski
 1987 † Ks. Edward Godlewski
 2002 † Ks. Piotr Radzewicz

Dzisiaj Dzień Islamu.

27

ZIELONY

dW

SOBOTA 3 TYGODNIA ZWYKŁEGO

LG z dn. powsz. lub ze wsp., I Nieszp. niedz., kompl po I Nieszp. niedz.

M. rano: z dn. powsz., 1-6 prf. zwykła (nr 36-41) lub M. wot. o NMP (MR, s. 4" - 9"), 1-4 prf. o NMP (nr 55-58), w 1 prf. o NMP mówi się „oddając cześć” albo Msza św. o NMP z wł. prf. i czyt. ze ZMM nr 19-46

Czyt.: 2 Sm 12,1-7a.10-17; Ps 51(50),12-13.14-15.16-17; Mk 4,35-41

M. wieczorem z niedzieli (ONRLiK 3)

Albo
BIAŁY**BŁ. JERZEGO MATULEWICZA, BISKUPA**

wspomnienie dowolne

LG ze wsp.

M: wł. o św. (MR, s. 15' oraz s. 27"-30") 1-2 prf. o św. (nr 70-71), o past. (nr 73), lub 1-6 zwykła (nr 36-41)

Albo:
BIAŁY**ŚW. ANIELI MERICI, DZIEWICY**

wspomnienie dowolne

M: wł. o św. (MR, s. 11' oraz s. 44"-46" albo s. 58"), 1-2 prf. o św. (nr 70-71), o dziew. (nr 74), lub 1-6 zwykła (nr 36-41)

Teksty Mszału i Liturgii Godzin pod datą 29 stycznia.

2001 † Ks. Antoni Szumowski

Dzisiaj Międzynarodowy Dzień Pamięci o Ofiarach Holokaustu.

Do ogłoszeń niedzielnych:

1. W tym tygodniu przypada pierwszy czwartek, piątek, sobota i niedziela miesiąca. Należy podać godziny nabożeństw przypisanych do poszczególnych dni.
2. W tygodniu: poniedziałek (29.01) – wspomnienie obowiązkowe **bł. Bolesławy Marii Lament**, dziewicy; środa (31.01) wspomnienie obowiązkowe **św. Jana Bosko**, prezbitera; piątek (2.02) święto **Ofiarowania Pańskiego** – Matki Bożej Gromniczej. Błogostawieństwo gromnic. Święto nawiązuje do Tajemnicy Bożego Narodzenia, dlatego można śpiewać kolędy. Pożegnanie żłóbka. Dzień Życia Konsekwowanego.

Modlimy się w intencji sióstr zakonnych i zakonników. Taca na zakony klauzurowe.

28

ZIEŁONY

4 NIEDZIELA ZWYKŁA ✠

LG z niedz. (Psałtierz IV tygodnia)

M: wł. z niedz., Gl, Cr, 1-8 prf. niedz. zwykła. (nr 28-35); w 1-3 ME wstd.

Czyt.: Pwt 18,15-20; Ps 95(94),1-2.6-7c.7d-9; 1 Kor 7,32-35; Mk 1,21-28

Dzisiaj: ZMŻ

W tym roku opuszcza się wsp. obow. św. Tomasza Z Akwinu, prezbitera i doktora Kościoła

Jutro: Białystok, par. bł. Bolesławy Lament, **Białystok**, kaplica Sióstr Misjonarek Świętej Rodziny – święto (tyt. Kościoła, zob. KLAB, s. 17), **LG** o bł., II Nieszp. z niedz., Kompl. po II Nieszp. niedz., w Godz. mn. psalmodia z poniedziałku IV tygodnia, II Nieszp. z tekstów wł. i wsp., Kompl. z poniedziałku. **M:** wł. o bł. (MR, s. 16'), Gl, 1-2 prf. o św. (nr 70-71), o zak. (nr 74). **Czyt.:** wł. t. VI, (dwa czytania). **Kolor:** Białe.

29

BIAŁY

PONIEDZIAŁEK 4 TYGODNIA ZWYKŁEGO

BŁ. BOLESŁAWY MARII LAMENT, ZAKONNICY

wspomnienie obowiązkowe

LG ze wsp.

M. rano: wł. o bł. (MR, s. 16'), 1-2 prf. o św. (nr 70-71), o zak. (nr 74), lub 1-6 zwykła (nr 36-41)

Czyt.: 2 Sm 15,13-14.30;16,5-13a; Ps 3,2-3.4-5.6-7; Mk 5,1-20

Dziś Światowy Dzień Trędowatych.

30

ZIELONY

dW

WTOREK 4 TYGODNIA ZWYKŁEGO

LG z dn. powsz.**M:** z dn. powsz. 1-6 prf. zwykła (nr 36-41)**Czyt.:** 2 Sm 18,9-10.14b.24-25a.31-19,3; Ps 86(85),1b-2.3-4.5-6; Mk 5,21-43

1989 † Ks. Stanisław Suchowolec

31

BIAŁY

ŚRODA 4 TYGODNIA ZWYKŁEGO

ŚW. JANA BOSKO, PREZBITERA**wspomnienie obowiązkowe****LG** ze wsp.**M:** wł o św. (MR, s. 19' oraz s. 31" albo s. 58"), prf. o św. (nr 70) albo o past. (nr 73), o zak. (nr 74) lub 1-6 zwykła (nr 36-41)**Czyt.:** 2 Sm 24,2.9-17; Ps 32(31),1b-2.5.6-7; Mk 6,1-6

LUTY 2024

MODLITWA ZA KONAJĄCYCH

Miesiąc luty poświęcony jest modlitwom za konających. W dni powszednie można także odprawić *Mszę wotywną za konających*. Proponowane formularze:

- *Msza o odpuszczenie grzechów* (MR, s. 172"), kolor fioletowy, 4 prf. na niedziele zwykłe (nr 31), czyt. z tekstów wspólnych dla Mszy o odpuszczenie grzechów w *Lekcjonarzu mszalnym*, t. VIII, s. 357-372 lub z dn. powsz.;
- *Msza o łaskę dobrej śmierci* (MR, s. 178"), kolor zielony, 5-6 prf. zwykła (nr 40-41) lub V ME „C”, czyt. z tekstów wspólnych dla Mszy o dobrą śmierć w *Lekcjonarzu mszalnym*, t. VIII, s. 406-412 lub z dn. powsz.

1

ZIELONY

dW

CZWARTEK 4 TYGODNIA ZWYKŁEGO

LG z dn. powsz.**M:** z dn. powsz. 1-6 prf. zwykła (nr 36-41) lub M. wot. (pierwszy czwartek miesiąca)**Czyt.:** 1 Krl 2,1-4.10-12; Ps: 1 Krn 29,10b-11b.11c-12; Mk 6,7-13

Dzisiaj **pierwszy czwartek miesiąca**. Jeżeli wymaga tego dobro duszpasterskie, można celebrować Mszę wot. o Jezusie Chrystusie Najwyższym i Wiecznym Kapłanie lub o powołania (zob. formularz KLAB, s. 25).

ŚWIĘTO OFIAROWANIA PAŃSKIEGO

(przepisy obrzędowe)

Błogostawieństwo świec i procesja stanowią ze Mszą św. jedną całość i odprawia ją ten sam kapłan. Nie błogostawi się gromnic po Mszy św. Procesja ze świecami, zastępuje akt pokuty. *Mszał rzymski* przewiduje 3 formy tego obrzędu (s. 20'-22')

- **Pierwsza.** Najbardziej uroczysta. Procesja rozpoczyna się z jednego kościoła do drugiego lub z głównego placu parafii do kościoła. Kapłan w towarzystwie usługujących udaje się na miejsce zgromadzenia, ubrany w szaty koloru białego. Zamiast ornatu może włożyć kapę, którą zdejmuje po procesji. Kapłan pozdrawia wiernych jak we Mszy św., a następnie wprowadza ich do świadomego i czynnego udziału w obrzędach tego święta. Następnie wypowiada modlitwę i błogostawi świece. Trzymając świecę, po wezwaniu: „*Idźmy w pokoju na spotkanie z Chrystusem*”, przy śpiewie pieśni na wejście kieruje się z asystą do ołtarza. Po dojściu do prezbiterium zbliża się do ołtarza i całuje go. Można okadzić ołtarz, jeżeli jest używane kadzidło. Bezpośrednio śpiewa się hymn *Gloria*, a następnie odmawia się *Kolektę*.
- **Druga.** Uroczyste wejście do kościoła. Wierni gromadzą się przed drzwiami kościoła lub w przedsionku, gdzie rozpoczyna się obrzęd, tak jak w pierwszej formie.
- **Trzecia.** Wyjątkową formą jest brak jakiegokolwiek procesji. Kapłan wchodzi do prezbiterium, w czasie śpiewu wierni zapalają świece. Obrzęd odbywa się w następującej kolejności: pozdrowienie, wyjaśnienie i pobłogostawienie świec, dopiero teraz w czasie śpiewu innej pieśni kapłan całuje ołtarz, po czym następuje śpiew *Gloria*, i dalszy ciąg Mszy św.

Świece powinny być zapalone w czasie procesji i podczas Ewangelii.

2

BIAŁY

PIĄTEK 4 TYGODNIA ZWYKŁEGO
ŚWIĘTO OFIAROWANIA PAŃSKIEGO

LG ze św., w Godz. mn. ant. i psalmy z piątku IV tygodnia, II Nieszp. ze św., Kompl. z piątku.

M: wł. (MR, s. 20'), Gl, prf. o Ofiar. Pań. (nr 43), w 1-3 ME wst.

Czyt.: wł. z t. VI, Mt 3,1-4 lub Hbr 2,14-18; Ps 24(23),7-8.9-10; Łk 2,22-40 lub Łk 2,22-32 (krótsza)

Dzisiaj: ZMŻ. Dzisiaj można odprawiać Msze pogrzebową. Nie można odmawiać 4-5 ME i 1-2 o Tajemn. Pojedn.

Dzisiaj światowy Dzień Życia Konsekrowanego. Taca na zakony klauzurowe.

Dzisiaj **pierwszy piątek miesiąca**. Z racji na święto nie można sprawować M. wot. należy odprawić tylko nabożeństwo.

3

ZIELONY

SOBOTA 4 TYGODNIA ZWYKŁEGO

LG z dn. powsz., I Nieszp. niedz., Kompl. po I Nieszp. niedz.

M. rano: z dn. powsz. 1-6 prf. zwykła (nr 36-41) albo M. wot. (pierwsza sobota miesiąca)

Czyt.: 1 Krl 3,4-13; Ps 119(118),9-10.11-12.13-14; Mk 6,30-34

M. wieczorem z niedzieli (ONRLiK 3)

dW

Albo: **ŚW. BŁAŻEJA, BISKUPA I MĘCZENNIKA**

CZERWONY *wspomnienie dowolne*

M: wł. o św. (MR, s. 24' oraz s. 18"-19" albo s. 27"-30"), prf. o męcz. (nr 72) albo o past. (nr 73), lub 1-6 zwykła (nr 36-41)

Po modlitwie po Komunii św. celebrans może zgodnie z tradycją pobłogosławić świece i gardło ku czci św. Błażeja (OB, t. 2, nr 1327-1331).

Albo: **ŚW. OSKARA, BISKUPA**

BIAŁY *wspomnienie dowolne*

M: wł. o św. (MR, s. 24' oraz s. 27"-31" albo s. 37"-38"), prf. o past. (nr 73), lub 1-6 zwykła (nr 36-41)

1975 † ks. Czesław Matys
 1984 † ks. Marian Laskowski

Dzisiaj **pierwsza sobota miesiąca**. Jeżeli wymaga tego dobro duszpaster-
skie, można celebrować Mszę wot. o Niepokalanym Sercu NMP (formularz,
zob. KLAB, s. 26).

Do ogłoszeń niedzielnych:

1. W następną niedzielę (11.02) taca na fundusz remontowo-budowlany Archidiecezji.
2. W tygodniu: poniedziałek (5.02) – wspomnienie obowiązkowe **św. Aga-ty**, dziewicy i męczennicy. Błogostawieństwa chleba, wody i soli; wtorek (6.02) – wspomnienie obowiązkowe **św. męczenników Pawła Miki i Towarzyszy**; czwartek (8.02) – wspomnienie dowolne **św. Hieronima Emilianiego** oraz wspomnienie dowolne **św. Józefiny Bakhity**, dziewicy; sobota (10.02).
3. W tym roku z racji na niedzielę przepada (11.02) – wspomnienie do-
wolne Najświętszej Maryi Panny z Lourdes. Jest Światowy Dzień Cho-
rego. Można zaprosić chorych na specjalną Mszę św. z sakramentem
namaszczenia chorych.

4

ZIELONY

5 NIEDZIELA ZWYKŁA ✠

LG z niedz. (Psałterz I tygodnia)

M: wł. z niedz., Gl, Cr, 1-8 prf. niedz. zwykła (nr 28-35); w 1-3
ME wstd.

Czyt.: Hi 7,1-4.6-7; Ps 147A(146),1b-2.3-4.5-6; 1 Kor 9,16-
19.22-23; Mk 1,29-39

Dzisiaj: ZMŻ

2008 † Ks. Feliks Dolinowski

Dzisiaj pierwsza niedziela miesiąca. Zaleca się wystawienie Najświętszego
Sakramentu, nie może ono jednak zstępować homilii, którą należy głosić (por.
OWMR 66).

Jutro: Minkowce, par. NMP Pośredniczki Łask i św. Agaty: urocz. (tyt. Kościo-
ła, zob. KLAB, s. 17). **LG** o św., od I Nieszp. z urocz. (teksty wł. i wsp.), Kompl.
po I Nieszp. niedz., w Godz. mn. psalmodia dodatkowa, II Nieszp. urocz., (tek-
sty wł. i wsp.) Kompl. po II Nieszp. niedz. **M:** wł. o św. (MR, s. 25' oraz s. 25"

albo 44"-46"), Gl, Cr, 1-2 prf. o św. (nr 70-71), o męcz. (nr 72), o dziew. (nr 74).
Czyt.: wł. t. VI, (trzy czytania). **Kolor:** Biały.

5

CZERWONY

PONIEDZIAŁEK 5 TYGODNIA ZWYKŁEGO
ŚW. AGATY, DZIEWICY I MĘCZENNICZY
wspomnienie obowiązkowe

LG ze wsp.

M: wł. o św. (MR, s. 25' oraz s. 25" albo 44"-45"), prf. o męcz. (nr 72), o dziew. (nr 74), lub 1-6 zwykła (nr 36-41)

Czyt.: 1 Krl 8,1-7.9-13; Ps 132(131),6-7.9-10; Mk 6,35-56

Po modlitwie po Komunii św. celebrans może zgodnie z tradycją pobłogosła-
 wić chleb, wodę (sól) ku czci św. Agaty (zob. OB, t. 2, nr 1332-1334).

6

CZERWONY

WTOREK 5 TYGODNIA ZWYKŁEGO
ŚW. MĘCZENNIKÓW PAWŁA MIKI I TOWARZYSZY
wspomnienie obowiązkowe

LG ze wsp.

M: ze o św. (MR, s. 25' oraz s. 13"-17" albo s. 55"-56"), prf. o męcz. (nr 72), o past. (nr 73), lub 1-6 zwykła (nr 36-41)

Czyt.: 1 Krl 8,22-23.27-30; Ps 84(83),3-4.5 i 10.11; Mk 7,1-13

7

ZIELONY

ŚRODA 5 TYGODNIA ZWYKŁEGO

LG z dn. powsz.

M: z dn. powsz. 1-6 prf. zwykła (nr 36-41)

Czyt.: 1 Krl 10,1-10; Ps 36(35),5-6.30-31.39-40; Mk 7,14-23

dW

2003 † Ks. Tadeusz Kalinowski

8

ZIELONY

CZWARTEK 5 TYGODNIA ZWYKŁEGO

LG z dn. powsz.

M: z dn. powsz. 1-6 prf. zwykła (nr 36-41)

Czyt.: 1 Krl 11,4-13; Ps 106(105),3-4.35-36.37 i 40; Mk 7,24-30

dW

Albo: **ŚW. HIERONIMA EMILIANIEGO, ZAKONNIKA**
biały *wspomnienie dowolne*
M: wł. o św. (MR, s. 26' oraz s. 58"), 1-2 prf. o św. (nr 70-71), o zak. (nr 74), lub 1-6 zwykła (nr 36-41)

Albo: **ŚW. JÓZEFINY BAKHITY, DZIEWICY**
biały *wspomnienie dowolne*
M: wł. o św. (MR, s. 26' oraz s. 44"-46"), 1-2 prf. o św. (nr 70-71), o dziew. (nr 74), lub 1-6 zwykła (nr 36-41)

1969 † Ks. Stanisław Samuel Tracewski

9

ZIELONY

dW

PIĄTEK 5 TYGODNIA ZWYKŁEGO

LG z dn. powsz.**M:** z dn. powsz. 1-6 prf. zwykła (nr 36-41)**Czyt.:** 1 Krl 11,29-32;12,19; Ps 81(80)10-11b.12-13.14-15; Mk 7,31-37

1961 † Ks. Makary Jancewicz
 1985 † Ks. Marian Jacewicz

10

BIAŁY

SOBOTA 5 TYGODNIA ZWYKŁEGO

ŚW. SCHOLASTYKI, DZIEWICY*wspomnienie obowiązkowe***LG** ze wsp., I Nieszp. niedz., Kompl. po I Nieszp. niedz.**M. rano:** ze o św. (MR, s. 27' oraz s. 44"-46" albo s. 55"-56"), 1-2 prf. o św. (nr 70-71), o dziew. (nr 74), lub 1-6 zwykła (nr 36-41)**Czyt.:** 1 Krl 12,26-32;13,33-34; Ps 106(105),6-7a.19-20.21-22; Mk 8,1-10**M. wieczorem** z niedzieli (ONRLiK 3)

1985 † Ks. Józef Budzik
 1996 † Ks. Jan Karaczewski-Wońk

Do ogłoszeń niedzielnych:

1. W niedzielę (11.02) Światowy Dzień Chorego. Można zaprosić chorych na specjalną Mszę św. z sakramentem namaszczenia chorych. Taca

na fundusz remontowo-budowlany Archidiecezji. 57. Tydzień Modlitw o Trzeźwość Narodu.

2. W **Środę Popielcową** (14.02) rozpoczyna się okres Wielkiego Postu i czas Komunii św. wielkanocnej (KEP ustaliła, że okres, w którym obowiązuje to przykazanie, obejmuje czas od Środy Popielcowej do Niedzieli Trójcy Świętej [205. Zebranie Plenarne KEP z dn. 2.03.1985 r.]). Należy podać porządek Mszy św. z posypaniem głów popiołem. Przypomnieć, że tego dnia obowiązuje post ścisły, czyli trzy posiłki, w tym jeden do syta (od 18 do 60 lat) i abstynencja od pokarmów mięsnych (od 14 lat). Podać godziny nabożeństw wielkopostnych Drogi Krzyżowej i Gorzkich Żalów oraz zachęcić do liczego udziału. Podać terminy rekolekcji wielkopostnych.
3. Od Środy Popielcowej do 1 Niedzieli Wielkiego Postu, dni modlitw o ducha pokuty (środa, czwartek, piątek)
4. W następną niedzielę 18.02 (lub 25.02). taca na AWSD.
5. W tygodniu: sobota (17.02) – wspomnienie dodatkowe **św. Siedmiu Założycieli Zakonu Serwitów NMP**.

11

ZIELONY

6 NIEDZIELA ZWYKŁA ☩

LG z niedz. (Psałterz II tygodnia)

M: wł. z niedz., Gl, Cr, 1-8 prf. niedz. zwykła (nr 28-35); w 1-3 ME wstd.

Czyt.: Kpł 13,1-2.45-46; Ps 32(31),1b-2.5 i 11; 1 Kor 10,31-11,1; Mk 1,40-45

Dzisiaj: ZMŻ

W tym roku opuszcza się wsp. dow. NMP z Lourdes

1954 † Ks. Cezary Trzeciak

Dzisiaj Światowy Dzień Chorego.

Dziś można w czasie Mszy udzielić zbiorowo sakramentu chorych według księgi *Sakramenty chorych* (Katowice 1998) nr 104-106. Zgodnie z obrzędem kapłan powinien podchodzić do każdego chorego dwa razy: przed modlitwą nad olejem jest nałożenie rąk, a po modlitwie – namaszczenie.

OBRZĘD NAMASZCZENIA CHORYCH W CZASIE MSZY ŚW. (przepisy obrzędowe)

Jeżeli jest organizowane nabożeństwo z udzieleniem sakramentu namaszczenia chorych, można odprawić *Mszę św. z formularza za chorych* (MR, s. 164ⁿ). Czytania można wziąć z bieżącego dnia lub z tekstów wspólnych (t. VIII, s. 395-405).

Namaszczenia chorych udziela się po Ewangelii i homilii, w następującym porządku:

- obrzęd namaszczenia można zacząć od litanii (zob. *Obrzęd sakramentu chorych* nr 96 – kapłan zależnie od okoliczności może przystosować lub skrócić tekst litanii) albo od włożenia rąk (zob. *Obrzęd sakramentu chorych* nr 97 – kapłan w milczeniu kładzie ręce na głowie chorego. Jeżeli jest obecnych kilku kapłanów, każdy z nich może włożyć ręce na chorego.);
- modlitwa dziękczynna nad olejem (zob. *Obrzęd sakramentu chorych* nr 98);
- święte namaszczenie (zob. *Obrzęd sakramentu chorych* nr 99). Kapłan bierze naczynie z olejem świętym i namaszcza czoło i ręce chorego, wypowiadając stosowne słowa;
- jeżeli po homilii a przed namaszczeniem nie było litanii, następuje teraz modlitwa powszechna, która się kończy modlitwą po namaszczeniu (zob. *Obrzęd sakramentu chorych* nr 100);
- Mszę św. odprawia się dalej, jak zwykle. Chorzy oraz uczestnicy mogą przyjąć Komunię św. pod dwiema postaciami.

W dniach 12 lub 13 lutego Warsztaty duszpasterskie w AWSD w Białymstoku.

12

ZIELONY

PONIEDZIAŁEK 6 TYGODNIA ZWYKŁEGO**LG** z dn. powsz.**M:** z dn. powsz., 1-6 prf. zwykła (nr 36-41)**Czyt.:** Jk 1,1-11; Ps 119(118),67-68.71-72.75-76; Mk 8,11-13

dW

13

ZIELONY

WTOREK 6 TYGODNIA ZWYKŁEGO

LG z dn. powsz.**M:** z dn. powsz., 1-6 prf. zwykła (nr 36-41)**Czyt.:** Jk 1,12-18; Ps 94(93),12-13a.14-15.18-19; Mk 8,14-21

dW

*1959 † Ks. Henryk Sobolewski**1967 † Ks. Józef Czerniawski**1971 † Ks. Antoni Zalewski***Koniec okresu zwykłego**

Rozpoczyna się:

Okres

Wielkiego Postu

Liturgia godzin: tom II

Lekcjonarz mszalny: tom II

Cykl czytań niedzielnych: Rok B

OKRES WIELKIEGO POSTU

(przepisy obrzędowe)

Okres Wielkiego Postu służy przygotowaniu do obchodu Paschy. **Trwa od Środy Popielcowej do rozpoczęcia Mszy św. Wieczery Pańskiej.** Szósta Niedziela Wielkiego Postu to Niedziela Palmowa, czyli Męki Pańskiej, która rozpoczyna Wielki Tydzień.

W liturgii Wielkiego Postu dominują trzy tematy charakterystyczne, które pojawiają się w tekstach liturgicznych tego okresu, mianowicie: **pokuta, chrzest i męka Pańska.**

W okresie tym nie przyozdabia się ołtarza kwiatami, a organów lub innych instrumentów muzycznych używa się tylko do podtrzymania śpiewu. Zasada ta nie obowiązuje w 4 Niedzielę Wielkiego Postu (*Laetare*) oraz w uroczystości i święta.

NIEDZIELE WIELKIEGO POSTU

Przez cały okres Wielkiego Postu we **Mszy św. i w Liturgii godzin** opuszcza się za każdym razem aklamację *Alleluja*. We Mszy św. zamiennie stosuje się aklamację *Chwała Tobie, Słowo Boże* albo *Chwała Tobie, Królu wieków*. W niedziele opuszcza się hymn *Te Deum* (w Godzinie czytań) oraz *Gloria* (we Mszy św.). W uroczystości i święta, a także w czasie szczególnych celebracji są one obowiązkowe. W niedziele Wielkiego Postu można postąpić się: *1-3 Modlitwą eucharystyczną* oraz *1 i 2 o Tajemnicy Pojednania z wł. prf.* (por. MR 343*)

Wydanie typiczne *Mszалу rzymskiego* (poszerzone i uzupełnione) posiada zwiększoną liczbę prefacji wielkopostnych. Dwie pierwsze prefacje wielkopostne (nr 8-9) odmawia się w Okresie Wielkiego Postu, zwłaszcza w niedziele, gdy nie trzeba stosować prefacji własnej. Prefację nr 12 odmawia się zawsze w 1 Niedzielę Wielkiego Postu, ponieważ swoją treścią przystosowana jest do Ewangelii. Podobnie prefację nr 13 odmawia się zawsze w 2 Niedzielę Wielkiego Postu, bowiem treścią jej jest Przemienienie Pańskie. Prefacje nr 14-16, są przeznaczone na 3-5 Niedzielę Wielkiego Postu roku A. Niedziela Palmowa ma własną prefację nr 19.

DNI POWSZEDNIE WIELKIEGO POSTU

W dni powszednie Wielkiego Postu celebryje się **Mszę św. i Liturgię godzin** z dnia bieżącego. Jeżeli występuje wspomnienie świętego, traktuje się je

jako dodatkowe i w sposób ograniczony używa się tekstów o świętych (zob. KLAB, s. 54).

Msze w różnych potrzebach i wotywny są zakazane. Konferencja Episkopatu Polski, w oparciu o przepisy zawarte w OWMR, pozwoliła odprawiać we wszystkich kościołach i kaplicach Msze wotywny: w pierwsze czwartki, piątki i soboty miesiąca (zob. KLAB, s. 25-26). Formularz **Mszy św. o świętych, wotywny lub w różnych potrzebach** można wziąć w dzień powszedni Wielkiego Postu **tylko za pozwoleniem lub z polecenia biskupa ordynariusza** (zob. OWMR 374).

Msze św. za zmarłych (codzienne) są zabronione. W dni powszednie dozwolone są Msze św. żałobne w pierwszą rocznicę zgonu, po otrzymaniu wiadomości o śmierci i przy ostatecznym pogrzebaniu zmarłego (zob. OWMR 380-381).

Msze św. obrzędowe, które łączą się ze sprawowaniem niektórych sakramentów i sakramentaliów (np. bierzmowania, małżeństwa) są zakazane w niedziele Wielkiego Postu, w Środę Popielcową i w Wielkim Tygodniu (zob. OWMR 372).

W czasie Mszy św. w dni powszednie można używać *1-3 Modlitwy eucharystycznej* i *1-2 Modlitwy eucharystycznej o tajemnicy pojednania. Mszał rzymski*, wydanie typiczne z 2002 r. zmienia znaczenie *5 Modlitwy eucharystycznej* i **ogranicza możliwość jej stosowania tylko z formularzami Mszy św. w różnych potrzebach i na szczególne okoliczności.**

Formularze Mszy św. w okresie Wielkiego Postu nie zawierają modlitw nad ludem. W Mszach św. codziennych **końcowe błogostawieństwo** można poprzedzić **Modlitwą nad ludem** korzystając z modlitw podanych w *Mszale rzymskim* na s. 394*-398*. Po pozdrowieniu *Pan z wami* diakon lub kapłan mówi słowa zachęty: *Pochylcie głowy na błogostawieństwo*. Następnie wyciąga ręce nad ludem i odmawia modlitwę. Po modlitwie kapłan zawsze dodaje formułę błogostawieństwa. Msza św. kończy się, jak zwykle, rozesłaniem.

Droga Krzyżowa zalecana jest przede wszystkim w dni pokuty: w piątki, w okresie Wielkiego Postu, w Triduum Paschalne, a zwłaszcza w Wielki Piątek (zob. DPLL 133; 142). Teksty rozważań, modlitw i pieśni powinny być dostosowane do uczestniczących w niej wiernych: dzieci, młodzieży, dorosłych, chorych itd. Wskazane są także chwile modlitwy w ciszy. Za wspólnotowe lub prywatne odprawienie Drogi Krzyżowej w piątki Wielkiego Postu, a nawet pobożne włączenie się w nią, gdy jest odprawiana przez Ojca Świętego i transmitowana

przez radio lub telewizję, przewidziana jest łaska odpustu zupełnego. Odpust ten można ofiarować za żywych lub za zmarłych (por. WO nad. 98, 13 nr 2).

Nabożeństwa Drogi Krzyżowej nigdy nie można łączyć ze Mszą św.

Używa się szat liturgicznych (alba – komża, stuła i kapa) w kolorze czerwonym. Celebrans i ministranci, z których jeden niesie krzyż procesyjny, a dwaj inni zapalone świece, wychodzą do prezbiterium. Celebrans rozpoczyna nabożeństwo od znaku krzyża i pozdrowienia a następnie odmawia krótką modlitwę (wprowadzenie) lub wszyscy modlą się w ciszy. Można także śpiewać pieśń wielkopostną. Następnie celebrans, poprzedzony przez ministrantów z krzyżem, podchodzi kolejno do poszczególnych stacji Drogi Krzyżowej, zatrzymuje się przed każdą z nich zapowiadając jej temat. Celebrans po zapowiedzi tematu stacji odmawia tradycyjny werset: *Kłaniamy Ci się, Panie Jezu Chryste i błogosławimy Tobie*, na co lud odpowiada: *Żeś przez krzyż i mękę swoją świat odkupić raczył*. W tym czasie wszyscy klękają na chwilę adoracji. Następnie odczytywane jest rozważanie modlitewne, które kończy się odmówieniem lub śpiewem: *Któryś za nas cierpiał rany*. Nabożeństwo Drogi Krzyżowej kończy się modlitwą przed Najświętszym Sakramentem. Jeśli nabożeństwu przewodniczy kapłan lub diakon na zakończenie udziela się błogosławieństwa.

Nabożeństwo **Gorzkich Żali** odprawia się tradycyjnie w niedzielę Wielkiego Postu. Odbywa się ono przed wystawionym Najświętszym Sakramentem. Podczas nabożeństwa Gorzkich żali używa się szat liturgicznych (alba – komża, stuła i kapa) w kolorze czerwonym. Ze względu na wystawienie Najświętszego Sakramentu w ramach nabożeństwa można postąpić także kolorem białym – nie fioletowym. Poszczególne części śpiewa się kolejno przez następujące po sobie niedziele. W Wielki Piątek wieczorem przy grobie Pana Jezusa śpiewa się wszystkie trzy części. Przed rozpoczęciem nabożeństwa zapala się świece ołtarzowe. **Nabożeństwa z zasady nie łączy się ze Mszą św.** Może ono poprzedzać Mszę św. lub po niej następować. Struktura nabożeństwa Gorzkich żali: pobudka, kazanie pasyjne, pieśń na wystawienie Najświętszego Sakramentu i adoracja, zapowiedź tematu rozważań pieśni pasyjnych oraz intencji modlitwy. Następnie śpiewa się hymny, pieśń po hymnie, czyli „Lamentem duszy nad cierpiącym Jezusem” oraz pieśń „Rozmowa duszy z Matką Bolesną”. Gorzkie żale kończy antyfony *Któryś za nas cierpiał rany*. Po antyfonie następuje pieśń na błogosławieństwo, błogosławieństwo i repozycja Najświętszego Sakramentu. Na zakończenie wykonuje się odpowiednią pieśń. Nabożeństwu przewodniczy kapłan lub diakon.

Przy udzielaniu **sakramentu małżeństwa** zabronione jest użycie formularza *Mszy za nowożeńców* (można odmówić tylko kolektę, jeżeli Msza św. jest w dzień powszedni). Można wziąć tylko jedno czytanie z *Obrzędów sakramentu małżeństwa* (poza niedzielą i uroczystościami nakazanymi). Zawsze trzeba odmówić *formułę błogosławieństwa nowożeńców* po modlitwie Ojciec nasz. Kapłan powinien także przypomnieć nowożeńcom, aby mieli na uwadze pokutny charakter okresu Wielkiego Postu (zob. *Obrzędy sakramentu małżeństwa* 34).

W każdy piątek Wielkiego Postu i w Wielki Piątek za odmówienie po Komunii św. przed wizerunkiem Jezusa Chrystusa Ukrzyżowanego modlitwy: *Oto ja, o dobry i najśodszy Jezu*, można uzyskać **odpust zupełny** pod zwykłymi warunkami (por. WO nad. 8 § 1 nr 2). Codziennie można zyskać także odpust cząstkowy za pobożne dziękczynienie po Komunii św., dokonane przy pomocy prawnie zaaprobowanej formuły (por. WO nad. 8 § 2 nr 2).

Odpust zupełny za udział w rekolekcjach przysługuje tylko tym, którzy uczestniczyli w nich przynajmniej przez trzy pełne dni (por. WO nad. 10 § 1).

KWARTALNE DNI MODLITW O DUCHA POKUTY

Od Środy Popielcowej do 1 Niedzieli Wielkiego Postu trwają kwartalne dni modlitw o ducha pokuty (dawne suche dni). Formularz mszalny bierzemy z dnia bieżącego Wielkiego Postu. Odpowiednie prośby należy uwzględnić w wezwaniach modlitwy powszechnej i w nabożeństwach dodatkowych (zob. *Instrukcja Episkopatu Polski z dnia 11 marca 1987 roku, w związku z wydaniem nowego mszału ottarzewego, nr 17b*).

14

FIOLETOWY

ŚL*

ŚRODA POPIELCOWA

LG z dn. powsz. (Psalterz IV tygodnia) w Jutrznii można użyć psalmodii z piątku III tygodnia

M: wł. z dn. powsz., 3-4 prf. W. Postu (nr 10-11)

Czyt.: Jł 2,12-18; Ps 51(50),3-4.5-6b.12-13.14 i 17; 2 Kor 5,20-6,3; Mt 6,1-6.16-18

Dzisiaj: ZMŻ

W tym roku nie obchodzi się święta św. Cyryla i Metodego

2006 † Ks. Andrzej Długosz

Początek kwartalnych dni modlitw o ducha pokuty.

15

FIOLETOWY

CZWARTEK PO POPIELCU

LG z dn. powsz.

M: wł. z dn. powsz., 1-4 prf. W. Postu (nr 8-11)

Czyt.: Pwt 30,15-20; Ps 1,1-2.3.4 i 6; Łk 9,22-25

Dzisiaj: ZMŻ

16

FIOLETOWY

PIĄTEK PO POPIELCU

LG z dn. powsz.

M: wł. z dn. powsz., 1-4 prf. W. Postu (nr 8-11)

Czyt.: Iz 58,1-9a; Ps 51(50), 3-4.5-6b.18-19; Mt 9,14-15

Dzisiaj: ZMŻ

1950 † Ks. Stanisław Szczemirski

2014 † Ks. Józef Makowski

Dzisiaj można uzyskać **odpust zupełny** pod zwykł. war. za modlitwę „Oto ja, o dobry i najstarszy Jezus” po Komunii św. (WO nad. 8 § 1 nr 2).

17

FIOLETOWY

SOBOTA PO POPIELCU

LG z dn. powsz. (z ew. dodaniem wsp.), I Nieszp. niedz., Kompl. po I Nieszp. niedz.

M. rano: wł. z dn. powsz., 1-4 prf. W. Postu (nr 8-11)

Czyt.: Iz 58,9b-14; Ps 86(85),1b-2.3-4.5-6; Łk 5,27-32

M. wieczorem z niedzieli (ONRLiK 3)

Dzisiaj: ZMŻ

Wspomn. dowolne Świętych Siedmiu Założycieli Zakonu Serwitów Najśw. Maryi Panny (z ogranicz.: tylko kolekta wł., reszta z bież. dnia, por. OWMR 355a)

1978 † Ks. Jan Sewioto

Do ogłoszeń niedzielnych:

1. W następną niedzielę (25.02) puszka na misje – *Ad Gentes*. Dzień Modlitwy, Postu i Solidarności z Misjonarzami.
2. Przypomnieć godziny nabożeństw wielkopostnych Drogi Krzyżowej i Gorzkich Żali oraz zachęcić do licznego w nich udziału.

3. W tygodniu: środa (21.02) – wspomnienie dodatkowe **św. Piotra Damiana**, biskupa i doktora Kościoła; czwartek (22.02) – święto **Katedry św. Piotra, Apostoła**; piątek (23.02) – wspomnienie dodatkowe **św. Polikarpa**, biskupa i męczennika.

18

FIOLETOWY

1 NIEDZIELA WIELKIEGO POSTU ✠

LG z niedz. (Psalterz I tygodnia)

M: wł. z niedz., Cr, prf. na 1 niedz. W. Postu (nr 12) w 1-3 ME wstd.

ŚL*

Czyt.: Rdz 9,8-15; Ps 25(24), 4-5.6 i 7bc.8-9; 1P 3,18-22; Mk 1,12-15

Dzisiaj: ZWMŻ. Nie można odmawiać 4-5 ME.

2012 † Ks. Jerzy Sidorowicz

19

FIOLETOWY

PONIEDZIAŁEK 1 TYGODNIA WIELKIEGO POSTU

LG z dn. powsz.

M: wł. z dn. powsz., 1-4 prf. W. Postu (nr 8-11)

Czyt.: Kpł 19,1-2.11-18; Ps 19(18),8-9.10 i 15; Mt 25,31-46

Dzisiaj: ZMŻ

20

FIOLETOWY

WTOREK 1 TYGODNIA WIELKIEGO POSTU

LG z dn. powsz.

M: wł. z dn. powsz., 1-4 prf. W. Postu (nr 8-11)

Czyt.: Iz 55,10-11; Ps 34(33),4-5.6-7.16-17.18-19; Mt 6,7-15

Dzisiaj: ZMŻ

21

FIOLETOWY

ŚRODA 1 TYGODNIA WIELKIEGO POSTU

LG z dn. powsz. (z ew. dodaniem wsp.)

M: wł. z dn. powsz., 1-4 prf. W. Postu (nr 8-11)

Czyt.: Jon 3,1-10; Ps 51(50),3-4.12-13.18-19; Łk 11,29-32

Dzisiaj: ZMŻ

Wspomn. dowolne: *św. Piotra Damiana*, biskupa i doktora Kościoła, (z ogranicz.: tylko kolekta wł., reszta z bież. dnia, por. OWMR 355a)

1956 † Ks. Jan Siemaszkiewicz
1976 † Ks. Albin Radziwon
2000 † Ks. Józef Kamiński

22

BIAŁY

CZWARTEK 1 TYGODNIA WIELKIEGO POSTU ŚWIĘTO KATEDRY ŚW. PIOTRA APOSTOŁA

LG ze św., w Godz. mn. ant. psalmy z czwartku I tygodnia

M: wł. (MR, s. 31'), Gl, 1 prf. o Ap. (nr 67)

Czyt.: wł. t. VI, 1 P 5,1-4; Ps 23(22),1b-3a.3b-4.5.6; Mt 16,13-19.

Dzisiaj: ZMŻ. Dziś można odprawiać Mszę pogrzebową. Nie można odmawiać 4-5 ME i 1-2 o Tajemn. Pojedn.

Dziś ołtarz może być przyozdobiony kwiatami (OWMR 305)

Dziś można uzyskać **odpust zupełny** pod zwykł. war. za nawiedzenie kościoła katedralnego i pobożne odmówienie tam „Ojcze nasz” i „Wierzę” (por. WO nad. 33 § 1 nr 3c).

23

FIOLETOWY

PIĄTEK 1 TYGODNIA WIELKIEGO POSTU

LG z dn. powsz. (z ew. dodaniem wsp.)

M: wł. z dn. powsz., 1-4 prf. W. Postu (nr 8-11) lub M. wot. (pierwszy piątek miesiąca)

Czyt.: Ez 18,21-28; Ps 130(129),1b-2.3-4.5-8a.7b-8; Mt 5,20-26

Dzisiaj: ZMŻ

Wspomnienie dodatkowe: św. Polikarpa, biskupa i męczennika (z ogranicz.: tylko kolektka wł., reszta z bież. dnia, por. ONRLiK 14)

2000 † Ks. Mieczysław Skrobot

24

FIOLETOWY

SOBOTA 1 TYGODNIA WIELKIEGO POSTU

LG z dn. powsz., I Nieszp. niedz., Kompl. po I Nieszp. niedz.

M. rano: wł. z dn. powsz., 1-4 prf. W. Postu (nr 8-11)

Czyt.: Pwt 26,16-19; Ps 119(118),1-2.4-5.7-8; Mt 5,43-48

M. wieczorem z niedzieli (ONRLiK 3)

Dzisiaj: ZMŻ

1999 † Ks. Stanisław Andrukiewicz

Do ogłoszeń niedzielnych:

1. Dzisiaj (25.02) puszka na misje – *Ad Gentes*. Dzień Modlitwy, Postu i Solidarności z Misjonarzami.
2. W następną niedzielę (3.03) taca na potrzeby Archidiecezji.
3. Pierwszy piątek, sobota i niedziela miesiąca. Podać godziny nabożeństw.
4. Przypomnieć godziny nabożeństw wielkopostnych Drogi Krzyżowej i Gorzkich Żalów oraz zachęcić do licznego w nich udziału.
5. Ogłosić termin rekolekcji parafialnych.

25

FIOLETOWY

2 NIEDZIELA WIELKIEGO POSTU ✠**LG** z niedz. (Psałterz II tygodnia)**M:** wł. z niedz., Cr, prf. na 2 niedz.. W. Postu (nr 13) w 1-3 ME wstd.**ŚL*****Czyt.:** Rdz 22,1-2.9-13.15-18; Ps 116B(115),10 i 15.16-17.18-19; Rz 8,31b-34; Mk 9,2-10**Dzisiaj:** ZWMŻ. Nie można odmawiać 4-5 ME

1959 † Ks. Józef Stefanowicz
1984 † Ks. Józef Bujonek

26

FIOLETOWY

PONIEDZIAŁEK 2 TYGODNIA WIELKIEGO POSTU**LG** z dn. powsz.**M:** wł. z dn. powsz., 1-4 prf. W. Postu (nr 8-11)**Czyt.:** Dn 9,4b-10; Ps 79(78),5a i 8.9.11 i 13; Łk 6,36-38**Dzisiaj:** ZMŻ

1988 † Ks. Wacław Trosko

27

FIOLETOWY

WTOREK 2 TYGODNIA WIELKIEGO POSTU

LG z dn. powsz. (z ew. dodaniem wsp.)**M:** wł. z dn. powsz., (kol. z dn. lub ze wsp. MR, s. 36'), 1-4 prf. W. Postu (nr 8-11)**Czyt.:** Iz 1,10.16-20; Ps 50(49),8-9.16b-17.21 i 23; Mt 23,1-12**Dzisiaj:** ZMŻ*Wspomn. dodatkowe: św. Grzegorza z Nareku, opata i doktora Kościoła (z ogranicz.: tylko kolekta wł., reszta z bież. dnia, por. OWMR 355a)*

28

FIOLETOWY

ŚRODA 2 TYGODNIA WIELKIEGO POSTU

LG z dn. powsz.**M:** wł. z dn. powsz., (kol. z dn. lub ze wsp. MR, s. 35'), 1-4 prf. W. Postu (nr 8-11)**Czyt.:** Jr 18,18-20; Ps 31(30),5-6.14.15-16; Mt 20,17-28**Dzisiaj:** ZMŻ

29

FIOLETOWY

CZWARTEK 2 TYGODNIA WIELKIEGO POSTU

LG z dn. powsz.**M:** wł. z dn. powsz., 1-4 prf. W. Postu (nr 8-11)**Czyt.:** Jr 17,5-10; Ps 1,1-2.3.4 i 6; Łk 16,19-31**Dzisiaj:** ZMŻ

1964 † Ks. Władysław Pilcicki

MARZEC 2024

1

FIOLETOWY

PIĄTEK 2 TYGODNIA WIELKIEGO POSTU

LG z dn. powsz.**M:** wł. z dn. powsz., 1-4 prf. W. Postu (nr 8-11) lub M. wot. (pierwszy piątek miesiąca)**Czyt.:** Rdz 37,3-4.12-13a.17b-28; Ps 105(104),16-17.18-19.20-21; Mt 21,33-43.45-46**Dzisiaj:** ZMŻ

2014 † Ks. Józef Hakało

Dzisiaj **pierwszy piątek miesiąca**. Jeżeli wymaga tego dobro duszpasterskie, można celebrować Mszę wot. o NSPJ (formularz, zob. KLAB, s. 25). W Wielkim Poście zaleca się odprawienie tylko jednej M. wot.

Dzisiaj Narodowy Dzień Pamięci „Żołnierzy Wyklętych”.

2

FIOLETOWY

SOBOTA 2 TYGODNIA WIELKIEGO POSTU

LG z dn. powsz., I Nieszp. niedz., Kompl. po I Nieszp. niedz.

M. rano: wł. z dn. powsz., 1-4 prf. W. Postu (nr 8-11) lub M. wot. (pierwszy piątek miesiąca)

Czyt.: Mi 7,14-15.18-20; Ps 103(102),1b-2.3-4.9-10.11-12; Łk 15,1-3.11-32

M. wieczorem z niedzieli (ONRLiK 3)

Dzisiaj: ZMŻ

2004 † Ks. Alfred Ignatowicz

Dzisiaj **pierwsza sobota miesiąca**. Jeżeli wymaga tego dobro duszpasterskie, można celebrować Mszę wot. o Niepokalanym Sercu NMP (formularz, zob. KLAB, s. 25). W Wielkim Poście zaleca się odprawienie tylko jednej M. wot.

Do ogłoszeń niedzielnych:

1. Dzisiaj taca na potrzeby Archidiecezji.
2. Następną niedzielą (10.03) to 4. Niedziela Wielkiego Postu tzw. *Niedziela Laetare*.
3. Pierwszy czwartek miesiąca. Podać godziny nabożeństw.
4. W tygodniu: poniedziałek (4.03) – uroczystość **św. Kazimierza**, Królewicza, Głównego Patrona Białostockiej Prowincji Kościelnej; czwartek (7.03) – wspomnienie dodatkowe **św. męczennic Perpetuy i Felicyty**; piątek (8.03) – wspomnienie dodatkowe **św. Jana Bożego**. Międzynarodowy Dzień Kobiet. Zachęcić do modlitwy w intencji niewiast lub urządzić nabożeństwa stanowe, sobota (9.03) – wspomnienie dodatkowe **św. Franciszki Rzymianki**, zakonnicy.
5. Przypomnieć godziny nabożeństw wielkopostnych Drogi Krzyżowej i Gorkich Żalów oraz zachęcić do licznego w nich udziału.
6. Ogłosić termin rekolekcji parafialnych.

3

FIOLETOWY

3 NIEDZIELA WIELKIEGO POSTU ✠

LG z niedz. (Psafterz III tygodnia), II Nieszp. z niedz. Kompl. po II Nieszp. niedz.

M: wł., Cr, prf. na 3 niedz. W. Postu (nr 14)

ŚL*

Czyt.: Wj 20,1-17 lub Wj 20,1-3.7-8.12-17 (krótsze); Ps 19(18),8-9.10-11; 1Kor 1,22-25; J 2,13-25. *Całą liturgię słowa można zaczerpnąć z roku A, str. 81.*

Dzisiaj: ZWMŻ. Nie można odmawiać 4-5 ME

M. wieczorem z niedzieli

Dzisiaj pierwsza niedziela miesiąca. Zaleca się wystawienie Najświętszego Sakramentu, nie może ona jednak zastępować homilii, którą należy głosić (por. OWMR 66).

W dowolnym dniu III tyg. W. Postu można użyć czytań z „Mszy do wyboru” (LM s. 98nn): 1 czyt. Wj 17,1-7; Ps 95(94),1-2.6-7c.7d-9; i Ew. J 4,5-42, zwłaszcza w tym roku, jeśli w niedzielę nie czyta się perykopy o Samarytance.

Jutro: Białystok, par. św. Kazimierza oraz **Majewo, Mońki**, par. MB Częstochowskiej i św. Kazimierza – urocz. św. Kazimierza (tyt. Kościoła, zob. KLAB, s. 17, wszystko jak w KLAB pod datą).

4

BIAŁY

PONIEDZIAŁEK 3 TYGODNIA WIELKIEGO POSTU
UROCZYSTOŚĆ ŚW. KAZIMIERZA, KRÓLEWICZA

LG z urocz. św. Kazimierza, w Godz. mn. psalmodia dodatkowa

M: wł. z urocz. (MR, s. 35'), Gl, Cr, 1-2 prf. o św. (nr 70-71)

ŚL*

Czyt.: wł., t. VI, Syr 51,13-20; Ps 16(15),1-2a i 5.7-8.11; Flp 3,8-14; J 15,9-17

Dzisiaj: ZMŻ. Dziś można odprawić Mszę pogrzebową

Dziś ołtarz można przyozdabiać kwiatami (OWMR 305).

5

FIOLETOWY

WTOREK 3 TYGODNIA WIELKIEGO POSTU

LG z dn. powsz.

M: wł. z dn. powsz., 1-4 prf. W. Postu (nr 8-11)

Czyt.: Dn 3,25.34-43; Ps 25(24),4-5.6 i 7bc.8-9; Mt 18,21-35

Dzisiaj: ZMŻ

6

FIOLETOWY

ŚRODA 3 TYGODNIA WIELKIEGO POSTU

LG z dn. powsz.**M:** wł. z dn. powsz., 1-4 prf. W. Postu (nr 8-11)**Czyt.:** Pwt 4, 1.5-9; Ps 147B, 12-13.15-16.19-20; Mt 5, 17-19**Dzisiaj:** ZMŻ

7

FIOLETOWY

CZWARTEK 3 TYGODNIA WIELKIEGO POSTU

LG z dn. powsz. (z ew. dodaniem wsp.)**M:** wł. z dn. powsz., 1-4 prf. W. Postu (nr 8-11)**Czyt.:** Jr 7, 23-28; Ps 95(94), 1-2.6-7c.7d-9; Łk 11, 14-23**Dzisiaj:** ZMŻ*Wspomnienie dodatkowe: Św. Perpetuy i Felicyty (z ogranicz.: tylko kolekta wł., reszta z bież. dnia, por. ONRLiK 14)*

8

FIOLETOWY

PIĄTEK 3 TYGODNIA WIELKIEGO POSTU

LG z dn. powsz. (z ew. dodaniem wsp.)**M:** wł. z dn. powsz., (kol. z dn. lub ze wsp. MR, s. 38'), 1-4 prf. W. Postu (nr 8-11)**Czyt.:** Oz 14, 2-10; Ps 81(80), 6c-8a.8b-9.10-11b.14 i 17; Mk 12, 28b-34**Dzisiaj:** ZMŻ*Wspomn. dowolne: Św. Jana Bożego, zakonika (z ogranicz.: tylko kolekta wł., reszta z bież. dnia, por. OWMR 355a)*

1975 † Ks. Antoni Lewosz

Dzisiaj Dzień Kobiet.

9

FIOLETOWY

SOBOTA 3 TYGODNIA WIELKIEGO POSTU

LG wł. z dn. powsz. (z ew. dod. wspomnienia), I Nieszp. niedz. Kompl. po I Nieszp. niedz.

M. rano: wł. z dn. powsz., (kol. z dn. lub ze wsp. MR, s. 39'), 1-4 prf. W. Postu (nr 8-11)

Czyt.: Oz 6,1-6; Ps 51(50),3-4.18-19.20-21a; Łk 18,9-14

Dzisiaj: ZMŻ

M. wieczorem z niedzieli (ONRLiK 3)

Wspomn. dowolne: św. Franciszki Rzymianki, zakonnicy (z ogranicz.: tylko kolekta wł., reszta z bież. dnia, por. OWMR 355a)

1985 † Ks. Jan Perkowski

Do ogłoszeń niedzielnych:

1. Niedziela (10.03). 4 Niedziela Wielkiego Postu tzw. *Niedziela Laetare*.
2. W środę (13.03) **11. rocznica wyboru papieża Franciszka na Stolicę Piotrową** (2013). W modlitwie powszechnej należy dodać szczególne wezwanie za Ojca Świętego.
3. Przypomnieć godziny nabożeństw wielkopostnych Drogi Krzyżowej i Gorzkich Żalów oraz zachęcić do licznego w nich udziału.
4. Ogłosić termin rekolekcji parafialnych.

10

FIOLETOWY

lub RÓŻOWY

4 NIEDZIELA WIELKIEGO POSTU, LAETARE ✠

LG z niedz. (Psalterz IV tygodnia)

M: wł. z niedz., Cr, 1-2 prf. W. Postu (nr 8-9) w 1-3 ME wstd.

Czyt.: 2 Krn 36,14-16.19-23; Ps 137(136),1-2.3.4-5.6; Ef 2,4-10; J 3,14-21. *Całą liturgię słowa można zaczerpnąć z roku A, str. 120*

Dzisiaj: ZWMŻ. Nie można odmawiać 4-5 ME

2019 † Ks. Leszek Torebko

ŚL*

Dziś ołtarz może być przyozdobiony kwiatami (OWMR 305).

W dowolnym dniu IV tyg. W. Postu można użyć czytań z „Mszy do wyboru” (LM s. 135nn): 1 czyt. Mi 7,7-9; Ps 27(26),1bcde.7-8a.8b-9c.13-14; Ew. J 9,1-41, zwłaszcza w tym roku, jeśli w niedzielę nie czyta się perykopy o niewidomym.

11

FIOLETOWY

PONIEDZIAŁEK 4 TYGODNIA WIELKIEGO POSTU

LG z dn. powsz.**M:** wł. z dn. powsz., 1-4 prf. W. Postu (nr 8-11)**Czyt.:** Iz 65,17-21; Ps 30(29),2 i 4.5-6.11-12a i 13b; J 4,43-54**Dzisiaj:** ZMŻ

1976 † Ks. Michał Dalinkiewicz

12

FIOLETOWY

WTOREK 4 TYGODNIA WIELKIEGO POSTU

LG z dn. powsz.**M:** wł. z dn. powsz., 1-4 prf. W. Postu (nr 8-11)**Czyt.:** Ez 47,1-9.12; Ps 46(45),2-3.5-6.8-9; J 5,1-16**Dzisiaj:** ZMŻ

13

FIOLETOWY

ŚRODA 4 TYGODNIA WIELKIEGO POSTU

LG z dn. powsz.**M:** wł. z dn. powsz., 1-4 prf. W. Postu (nr 8-11)**Czyt.:** Iz 49,8-15; Ps 145(144),8-9.13-14.17-18; J 5,17-30**Dzisiaj:** ZMŻ

Dzisiaj **11. rocznica wyboru papieża Franciszka na Stolicę Piotrową** (2013). W modlitwie powszechnej należy dodać szczególne wezwanie za Ojca Świętego. Nie wolno sprawować Mszy św. w różnych potrzebach.

14

FIOLETOWY

CZWARTEK 4 TYGODNIA WIELKIEGO POSTU

LG z dn. powsz. (z ew. dodaniem wsp.)**M:** wł. z dn. powsz., (kol. z dn. lub ze wsp. MR, s. 41'), 1-4 prf. W. Postu (nr 8-11)**Czyt.:** Wj 32,7-14; Ps 106(105),19-20,21-22.23; J 5,31-47**Dzisiaj:** ZMŻ

1955 † Ks. Antoni Świll
2009 † Ks. Ryszard Kotkowicz
2013 † Ks. Józef Świetlicki

Dzisiaj wspólny dzień modlitwy kapłańskiej.

15

FIOLETOWY

PIĄTEK 4 TYGODNIA WIELKIEGO POSTU

LG z dn. powsz.**M:** wł. z dn. powsz., 1-4 prf. W. Postu (nr 8-11)**Czyt.:** Mdr 2, 1a.12-22; Ps 34(33), 17-18.19-20.21 i 23; J 7, 1-2.10.25-30**Dzisiaj:** ZMŻ

16

FIOLETOWY

SOBOTA 4 TYGODNIA WIELKIEGO POSTU

LG wł. z dn. powsz., I Nieszp. niedz. Kompl. po I Nieszp. niedz.**M. rano:** wł. z dn. powsz., (kol. z dn. lub ze wsp. MR, s. 39'), 1-4 prf. W. Postu (nr 8-11)**Czyt.:** Jr 11, 18-20; Ps 7, 2-3.9b-10.11-12; J 7, 40-53**Dzisiaj:** ZMŻ**M. wieczorem** z niedzieli (ONRLiK 3)**Do ogłoszeń niedzielnych:**

1. W następną niedzielę (24.03) Niedziela Palmowa. Poświęcenie palm. Jest to Narodowy Dzień Pamięci Polaków ratujących Żydów pod okupacją niemiecką – ustanowiony przez Sejm RP (6.03.2018 r.).
2. We wtorek (19.03) – uroczystość św. Józefa Oblubieńca NMP. Jest to dzień imienin **Arcybiskupa Józefa Guzdka, Metropolity Białostockiego**. Polecamy Bogu Dostojnego Solenizanta. Zaleca się, aby w modlitwie powszechnej było okolicznościowe wezwanie za Arcybiskupa.
3. W tygodniu: poniedziałek (18.03) – wspomnienie dodatkowe **św. Cyryla Jerozolimskiego**, biskupa i doktora Kościoła. Jest to dzień imienin **Arcybiskupa Edwarda Ozorowskiego**. Polecamy Bogu Dostojnego Solenizanta. Zaleca się, aby w modlitwie powszechnej było okolicznościowe wezwanie za Arcybiskupa. W sobotę (23.03) – wspomnienie dodatkowe **św. Turybusza z Mongrovejo**, biskupa.
4. Przypomnieć godziny nabożeństw wielkopostnych Drogi Krzyżowej i Gorkich Żalów oraz zachęcić do licznego w nich udziału.
5. Ogłosić termin rekolekcji parafialnych.

ZASŁANIANIE KRZYŻY

Konferencja Episkopatu Polski uznała za pożyteczne zachowanie zwyczaju zasłaniania krzyży i obrazów w kościele na czas ostatnich dwóch tygo-

dni Wielkiego Postu. Tam, gdzie jest to możliwe, w sobotę po południu przed I Nieszporami z niedzieli należy zastąpić fioletowym materiałem wszystkie krzyże w kościele i obraz w głównym ołtarzu. Krzyż pozostaje zastąpiony aż do końca liturgii Męki Pańskiej w Wielki Piątek, obraz do początku Wigilii Paschalnej.

W dni powszednie rozpoczynającego się 5 tygodnia Wielkiego Postu można już odmawiać hymny z Wielkiego Tygodnia (w Godzinie czytań, w Jutrznii i w Nieszporach).

17

FIOLETOWY

5 NIEDZIELA WIELKIEGO POSTU ✠

LG z niedz. (Psałterz I tygodnia)

M: wł., Cr, 1-2 prf. W. Postu (nr 8-9), w 1-3 ME wstd.

Czyt.: Jr 31,31-34; Ps 51(50),3-4.12-13.14-15; Hbr 5,7-9; J 12,20-33. Całą liturgię słowa można zaczerpnąć z roku A, str. 159.

Dzisiaj: ZWMŻ. Nie można odmawiać 4-5 ME

W tym roku opuszcza się wsp. dod. św. Patryka, biskupa

1950 † Ks. Edward Szapel
1988 † Ks. Józef Zdanowicz
2013 † Ks. Grzegorz Kaszuba

18

FIOLETOWY

PONIEDZIAŁEK 5 TYGODNIA WIELKIEGO POSTU

LG z dn. powsz. (z ew. *dodaniem wsp.*), I Nieszp.z. urocz. św. Józefa, Kompl. po I Nieszp. niedz.

M: wł. z dn. powsz. (kol. z dn. lub ze wsp. MR, s. 39'), 1 prf. o Męce Pańskiej (nr 17)

Czyt.: Dn 13,1-9.15-17.19-30.33-62 (dłuższe) lub Dn 13,41c-62 (krótsze); Ps 23(22),1b-3a.3b-4.5.6; J 8,1-11

Dzisiaj: ZMŻ. Nie można odmawiać 4-5 ME

M. wieczorem z urocz. (ONRLiK 3)

Wspomnienie dodatkowe św. Cyryla Jerozolimskiego, biskupa i doktora Kościoła

Dzisiaj imieniny Arcybiskupa Seniora Edwarda Ozorowskiego. Należy zachęcić wiernych do modlitwy w intencji Dostojnego Solenizanta oraz uwzględnić specjalne wezwanie w modlitwie powszechnej.

Jutro: Białystok (kaplica DKE), **Białystok**, par. św. Józefa, Oblubieńca NMP oraz **kościół pomocniczy** przy ul. Orzeszkowej 5/1 – urocz. (tyt. Kościoła, zob. KLAB, s. 17, wszystko jak w KLAB pod datą).

19

BIAŁY

WTOREK 5 TYGODNIA WIELKIEGO POSTU
UROCZYSTOŚĆ ŚW. JÓZEFA, OBLUBIEŃCA NMP

LG z urocz. św. Józefa, w Godz. mn. ant. wł. i psalmy z psalmodii dodatkowej

ŚL*

M: wł. z urocz. (MR, s. 39'), Gl, Cr, prf. wł. o św. Józefie (nr 65)

Czyt.: wł. z t. VI, 2 Sm 7,4-5a.12-14a.16; Ps 89(88),2-3.4-5.27 i 29; Rz 4,13.16-18.22; Mt 1,16.18-21.24a lub Łk 2,41-51a.

Dzisiaj: ZMŻ. Dziś można odprawić Mszę pogrzebową. Nie można odmawiać 4-5 ME i 1-2 o Tajemn. Pojedn.

Dzisiaj imieniny Arcybiskupa Józefa Guzdka, Metropolity Białostockiego. Należy zachęcić wiernych do modlitwy w intencji Dostojnego Solenizanta oraz uwzględnić specjalne wezwanie w modlitwie powszechnej.

Dziś ołtarz może być przyozdobiony kwiatami (OWMR 305)

20

FIOLETOWY

ŚRODA 5 TYGODNIA WIELKIEGO POSTU

LG z dn. powsz.

M: wł. z dn. powsz., 1 prf. o Męce Pańskiej (nr 17)

Czyt.: Dn 3,14-20.91-92.95; Dn 3,52.53-54.55-56; J 8,31-42

Dzisiaj: ZMŻ. Nie można odmawiać 4-5 ME

Jutro: Knyszyn, par. św. Jana Apostoła i Ewangelisty: urocz. RPKW (formularz. zob. KLAB, s. 16).

21

FIOLETOWY

CZWARTEK 5 TYGODNIA WIELKIEGO POSTU

LG z dn. powsz.

M: wł. z dn. powsz., 1 prf. o Męce Pańskiej (nr 17)

Czyt.: Rdz 17,3-9; Ps 105(104),4-5.6-7.8-9; J 8,51-59

Dzisiaj: ZMŻ. Nie można odmawiać 4-5 ME

22

FIOLETOWY

PIĄTEK 5 TYGODNIA WIELKIEGO POSTU

LG z dn. powsz.**M:** wł. z dn. powsz., 1 prf. o Męce Pańskiej (nr 17)**Czyt.:** Jr 20,10-13; Ps 18(17),2-3a.3b-4.5-6.7; J 10,31-42**Dzisiaj:** ZMŻ. Nie można odmawiać 4-5 ME

23

FIOLETOWY

SOBOTA 5 TYGODNIA WIELKIEGO POSTU

LG z dn. (z ew. *dodaniem wsp.*), I Nieszp. niedz., Kompl. po I nieszp. niedz.**M. rano:** wł. z dn. powsz., 1 prf. o Męce Pańskiej (nr 17) lub M. wot. (pierwsza sobota miesiąca)**Czyt.:** Ez 37,21-28; Jr 31,10.11-12b.13; J 11,45-57**Dzisiaj:** ZMŻ. Nie można odmawiać 4-5 ME**M. wieczorem** z niedzieli*Wspomn. dowolne: Św. Turybiusza z Mongrovejo, biskupa (z ogranicz.: tylko kolekta wł., reszta z bież. dnia, por. OWMR 355a)***Do ogłoszeń niedzielnych:**

1. W niedzielę (24.03) Niedziela Palmowa. Poświęcenie palm. Jest to Narodowy Dzień Pamięci Polaków ratujących Żydów pod okupacją niemiecką – ustanowiony przez Sejm RP (6.03.2018 r.).
2. Należy podać program celebracji Wielkiego Tygodnia:
 - godziny dyżurów w konfesjonale, aby wiernym umożliwić spowiedź;
 - Msza Krzyżma w Bazylice Archikatedralnej w Wielki Czwartek o godz. 9.00. Zachęcić do udziału wiernych a przede wszystkim Liturgiczną Służbę Ołtarza;
 - godziny rozpoczęcia uroczystej liturgii Mszy Wieczerzy Pańskiej w Wielki Czwartek, Męki Pańskiej w Wielki Piątek oraz Wigilii Paschalnej w Wielką Sobotę;
 - poprosić wiernych o przyniesienie świec na Wigilię Paschalną w sobotę i przypomnieć, że jest to już świętowanie uroczystości Zmartwychwstania Pańskiego;
 - podać porządek adoracji przy ciemnicy i Grobie Pańskim;
 - podać porządek błogosławieństwa pokarmów na stół wielkanocny w Wielką Sobotę;
 - podać porządek Mszy św. w Niedzielę Zmartwychwstania.

3. Przypomnieć o poście ścisłym i wstrzemięźliwości w Wielki Piątek (obowiązek wstrzemięźliwości od pokarmów mięsnych od 14 lat i post ścisły od 18 do 60 lat). Zachęcić także do zachowywania tradycyjnego postu w Wielką Sobotę, aż do rozpoczęcia Wigilii Paschalnej.
4. Ofiary zbierane przy adoracji Krzyża w Wielki Piątek i przy grobie Pańskim w Wielką Sobotę są przeznaczone na miejsca kultu w Ziemi Świętej. W drugi dzień świąt (1.04) taca na potrzeby uczelni katolickich.

WIELKI TYDZIEŃ

(przepisy obrzędowe)

W Kościele I Nieszporami Niedzieli Palmowej rozpoczynamy Wielki Tydzień, który został ustanowiony w celu przypomnienia wiernym męki Chrystusa Pana. W Niedzielę Palmową, czyli Męki Pańskiej, Kościół wkracza w misterium swojego ukrzyżowanego, pogrzebanego i wskrzeszonego Pana.

Obrzędy Wielkiego Tygodnia mogą być celebrowane we wszystkich kościołach oraz kaplicach publicznych. Należy dołożyć wszelkich starań, aby dobrze je przygotować i celebrować w sposób uroczysty. Pierwszeństwo celebracji przysługuje zawsze kościołowi parafialnemu.

Dni Wielkiego Tygodnia od Wielkiego Poniedziałku do Wielkiego Czwartku włącznie mają pierwszeństwo przed wszystkimi innymi obchodami liturgicznymi, dlatego w tych dniach nie wypada sprawować sakramentów, zwłaszcza chrztu i bierzmowania.

NIEDZIELA PALMOWA

W tym dniu w kościele ma miejsce obrzęd błogostawieństwa palm, który połączony jest z uroczystą procesją. Tego dnia wierni przynoszą do kościoła palmy, czyli symbol odradzającego się życia, które są również znakiem radości i święta.

Procesja z palmami. We wszystkich Mszach św. Niedzieli Palmowej odbywa się obrzęd błogostawieństwa palm, który jest integralną częścią liturgii. *Mszał rzymski z 2002 r.* podaje trzy formy poświęcenia palm.

Pierwszą formą i najbardziej uroczystą jest **procesja**. Może być tylko jedna procesja w parafii, podczas Mszy św., na której gromadzi się największa liczba wiernych. Na procesję kapłan ubiera się w ornat lub kapę (koloru czer-

wonego). Jeżeli jest w kapie, po dojściu do ołtarza przebiera się w ornat przy miejscu przewodniczenia.

Schemat obrzędu:

- kapłan z asystą udaje się do wyznaczonego miejsca zbiórki (mniejszy kościół lub większy plac w parafii), towarzyszy im śpiew antyfony;
- znak krzyża i pozdrowienie jak we Mszy św. (*Mszał rzymski z 2002 r.* nakazuje rozpoczęcie obrzędów od znaku krzyża, a nie tylko od zwykłego pozdrowienia, jak jest to w *Mszale* w j. polskim z 1986 r.);
- wyjaśnienie obrzędu (można to uczynić własnymi słowami);
- modlitwa poświęcenia palm i pokropienie wodą święconą;
- odczytanie Ewangelii o wjeździe Jezusa do Jerozolimy: w roku A: Mt 21,1-11, w roku B: Mk 11,1-10 lub J12, 12-16, w roku C: Łk 19,28-40. Ewangelię czyta się jak zwykle, można okadzić Ewangeliarz;
- można wygłosić krótką homilię;
- po wezwaniu kapłana procesja rusza w kierunku kościoła, gdzie będzie celebrowana Msza św.;
- podczas procesji śpiew antyfon i psalmów królewskich;
- po dojściu do kościoła, kiedy kończy się śpiew, kapłan całuje ołtarz i odmawia kolektę; następuje liturgia słowa i dalszy ciąg Mszy św. (procesja lub uroczyste wejście zastępują akt pokutny). Jeżeli używa się kadzidła po dojściu i oddaniu czci, kapłan okadza ołtarz.

Uroczyste wejście. Schemat jest taki, jak w wyżej opisanej procesji, z tym, że wierni gromadzą się przed drzwiami kościoła lub w kościele. Obrzęd ten można powtórzyć przed każdą Mszą św.

Zwykłe wejście. W tym wypadku formą wspomnienia wjazdu Jezusa do Jerozolimy jest tylko antyfona na wejście, którą powinno się odśpiewać, a jeżeli nie była śpiewana, należy ją wyrecytować wiernym. Schemat Mszy św. jest zwyczajny (nie opuszcza się aktu pokuty). Poświęcenia palm dokonuje się zatem tylko w 1 i 2 formie. **Nie wolno urządzać samego poświęcenia palm bez następującej po nim procesji lub uroczystego wejścia i Mszy św.** Poświęcenia dokonuje ten sam kapłan, który celebrował Mszę św.

Opis Męki Pańskiej. Liturgia słowa Niedzieli Palmowej zawiera trzy czytania. Wśród czytań najważniejszy jest **opis Męki Pańskiej**. Powinno się go odczytać lub odśpiewać w wersji dłuższej. Tylko jeżeli konieczność tego wymaga, można odczytać Mękę Pańską w formie skróconej.

Do czytania opisu Męki Pańskiej nie używa się kadzidła i akolitek. Opuszcza się także pozdrowienie *Pan z wami* oraz nie wykonuje się znaku krzyża.

Proklamację Męki może wykonywać, z podziałem na role, diakon lub lektorzy świeccy z zarezerwowaniem, o ile to możliwe, słów Chrystusa dla kapłana.

Tylko diakoni proszą kapłana o błogostawieństwo przed czytaniem Pasji, na końcu tylko kapłan lub diakon całuje księgę i wypowiada zwyczajne zakończenie Ewangelii (*Oto słowo Pańskie – Chwała Tobie, Chryste*). Po odczytaniu Pasji należy wygłosić krótką homilię. Według uznania można po niej zachować chwilę milczenia. Mszę św. sprawuje się dalej jak zwykle.

24

CZERWONY

NIEDZIELA PALMOWA MĘKI PAŃSKIEJ ☩**LG** z niedz. (Psałterz II tygodnia)**M:** wł., Cr, prf. wł. na Niedz. Palm. (nr 19), w 1-3 ME wst.**Procesja z palmami:** J 12,12-16

ŚL*

Czyt.: Iz 50,4-7; Ps 22(21),8-9.17-18a.19-20.23-24; Flp 2,6-11;

Mk 14,1 – 15,47 lub Mk 15,1-39 (krótsza)

Dzisiaj: ZWMŻ. Nie można odmawiać 4-5 ME

Dzisiaj Narodowy Dzień Pamięci Polaków Ratujących Żydów pod okupacją niemiecką – ustanowiony przez Sejm RP (6.03.2018 r.)

25

FIOLETOWY

WIELKI PONIEDZIAŁEK**LG** z dn. powsz.**M:** wł. z dn. powsz. 2 prf. o Męce Pańskiej (nr 18)**Czyt.:** Iz 42,1-7; Ps 27(26),1bcde.2.3.13-14; J 12,1-11

ŚL*

Dzisiaj: ZMŻ. Nie można odmawiać 4-5 ME

Uroczystość Zwiastowania NMP została przeniesiona na 8.04.

1974 † Ks. Jan Zmitrowicz
2007 † Ks. Stanisław Wierzbicki

26

FIOLETOWY

WIELKI WTOREK**LG** z dn. powsz.**M:** wł. z dn. powsz. 2 prf. o Męce Pańskiej (nr 18)**Czyt.:** Iz 49,1-6, Ps 71(70),1-2.3-4a.5-6b.15 i 17; J 13,21-33.36-38

ŚL*

Dzisiaj: ZMŻ. Nie można odmawiać 4-5 ME*W tym roku opuszcza się wsp. dow. św. Dobrego Łotra*

1976 † Ks. Jan Lewkowicz

Dzień modlitw za więźniów.

27

FIOLETOWY

WIELKA ŚRODA

LG z dn. powsz.

M: wł. z dn. powsz. 2 prf. o Męce Pańskiej (nr 18)

Czyt.: Iz 50,4-9a; Ps 69(68),8-10.21-22.31 i 33-34; Mt 26,14-25

ŚL*

Dzisiaj: ZMŻ. Nie można odmawiać 4-5 ME

Należy usunąć wodę święconą z chrzcielnicy oraz kropielnic. Ze względu na używanie wody święconej przy błogosławieniu pokarmów w Wielką Sobotę, należy jednak przechować w zakrystii odpowiednią jej ilość, gdyż nie powinno się poświęcać wody aż do Wigilii Paschalnej.

2023 † Ks. Jan Halicki

28

BIAŁY

WIELKI CZWARTEK (rano)

LG z dn. powsz. w Godz. czytań można wziąć psalmodię z piątku III tygodnia

Msza Krzyżma: wł. (MR, s. 117), Gl, prf. wł. na M. krzyżma (nr 78), kolor biały

Czyt.: Iz 61,1-3a.6a.8b-9; Ps 89(88),21-22.25 i 27; Ap 1,4b.5-8; Łk 4,16-21

ŚL*

Dzisiaj: ZMŻ. Nie można odmawiać 4-5 ME

2002 † Ks. Ryszard Hermanowicz

Dzisiaj zabronione są Msze św. bez ludu. **Można odprawiać tylko dwie Msze św.** Mszę Krzyżma koncelebrowaną w katedrze oraz Mszę Wieczery Pańskiej w parafiach wieczorem.

Wypada, aby czas czterdziestu dni został zamknięty nabożeństwem pokutnym, które winno odbyć się przed Triduum Paschalnym, jednak nie bezpośrednio przed Mszą Wieczery Pańskiej.

Kończy się Okres Wielkiego Postu

ŚWIĘTE TRIDUUM PASCHALNE

(przepisy obrzędowe)

W tych dniach nie wolno celebrować Mszy pogrzebowej. W Wielki Czwartek sprawuje się liturgię słowa Bożego i obrzęd ostatniego pożegnania. Pogrzeb należy odprawić bez śpiewu, bez gry na organach i bez dźwięku dzwonów. Jeżeli to możliwe, pogrzeb należy sprawować rano. Uczestnikom nie udziela się Komunii św. Od Wielkiego Czwartku wieczorem do Wielkiej Soboty włącznie nie wprowadza się pogrzebu do kościoła, w którym odbywa się adoracja Najświętszego Sakramentu (zob. *Obrzędy pogrzebu – Instrukcja KEP 12**).

Komunia św. w czasie Triduum Paschalnego może być udzielana wiernym **tylko i wyłącznie w ramach celebracji Mszy św. lub Liturgii Męki Pańskiej.** Wyjątek od tej zasady stanowią chorzy. Im Komunię św. można zanieść do domu o każdej porze dnia w Wielki Czwartek i Wielki Piątek. Natomiast w Wielką Sobotę Komunię św. można udzielić tylko i wyłącznie jako Wiatyk, czyli umierającym lub chorym w niebezpieczeństwie śmierci.

MSZA WIECZERZY PAŃSKIEJ

Główną Mszę Wieczery Pańskiej należy celebrować wieczorem w porze najbardziej odpowiadającej licznemu udziałowi wiernych. Mogą ją celebrować lub koncelebrować także ci kapłani, którzy koncelebrowali Mszę Krzyżma albo sprawują drugą Mszę św. dla dobra wiernych. Biskup ordynariusz może pozwolić na drugą Mszę Wieczery Pańskiej w kościele lub kaplicy publicznej (zawsze w godzinach wieczornych), jeżeli wymaga tego dobro duchowe wiernych.

Podczas Mszy św. po homilii wedle uznania może odbyć się **obrzęd umycia nóg** (*ad libitum, mandatum*). Kapłan zdejmuje ornat – i wedle uznania przepasuje się płóciennym fartuchem. Po czym obmywa nogi dwunastu mężczyznom. Po Ewangelii nie należy rezygnować z homilii.

Tabernakulum powinno być zupełnie puste. Komunię św. powinno się rozdawać z chleba konsekrowanego w czasie tej Mszy św. Należy przygotować odpowiednią ilość komunikantów dla wiernych na dziś i na dzień jutrzejszy. Konsekuje się również drugą hostię do wystawienia w monstrancji w grobie Pańskim (Wielki Piątek). Po Komunii św. cyboria z komunikantami i kustodię zostawia się na ołtarzu. Jeżeli jest procesja do *ciemnicy*, opuszcza się błogosławieństwo i rozesłanie.

Przeniesienie Najświętszego Sakramentu. Po modlitwie po Komunii, kapłan przenosi Najświętszy Sakrament w procesji do miejsca przechowywania, tzw. ciemnicy. Należy przygotować i urządzić kaplicę tak, aby sprzyjała medytacji. Jej wystrój winien być surowy i skromny, zgodnie z liturgią tych dni. Kapłan stojąc przed ołtarzem, nakłada kadzidło, błogosławi je, po czym kłęka i okadza Najświętszy Sakrament potrójnym rzutem. Następnie otrzymuje biały welon naramienny i bierze cyborium w ręce okrywając je końcami welonu. W czasie procesji śpiewa się hymn *Sław, języku, tajemnicę*, bez dwóch ostatnich zwrotek. Można śpiewać inną odpowiednią pieśń. Na czele procesji idzie akolita lub ministrant z krzyżem. Ministranci z dymiącą kadzielnicą oraz ministranci niosący zapalone świece idą przed Najświętszym Sakramentem. Po przejściu do ciemnicy kapłan stawia Najświętszy Sakrament w tabernakulum, którego nie zamyka od razu. Następnie, w czasie śpiewu *Przed tak wielkim Sakramentem*, okadza, a potem zamyka tabernakulum. Po chwili cichej adoracji kapłan z asystą powraca do zakrystii. Wiernych należy zachęcić, aby przez jakiś czas nocy, według tego jak okoliczności na to pozwalają, trwali na adoracji Najświętszego Sakramentu

Warto zachować zwyczaj, że po śpiewie *Gloria*, w czasie którego dzwonią **dzwony i dzwonki**, milkną wraz z nimi także organy, aż do kolejnego *Gloria* w czasie Wigilii Paschalnej. W miejsce dzwonek można używać tradycyjnych kołatek.

Po Mszy i przeniesieniu Najświętszego Sakramentu obnaża się ołtarz główny.

28

BIAŁY

WIELKI CZWARTEK WIECZERZY PAŃSKIEJ

LG wł., II Nieszp. psalmodia z czwartku II tygodnia – *odmawiają tylko ci, którzy nie uczestniczą we Mszy Wieczerzy Pańskiej*, Kompl. po II Nieszp. niedz., ale z wł. resp. – *odmawiają wszyscy*.

Msza Wieczerzy Pań.: wł. (MR, s. 126), Gl, 1 prf. o Najśw. Euch. (nr 46), w 1 ME trzy części wł. umieszczone w formularzu mszalnym, natomiast w 2-3 ME wstd.

Czyt.: Wj 12,1-8.11-14; Ps 116B(115),12-13.15 i 16bc.17-18; 1 Kor 11,23-26; J 13,1-15

Dzisiaj: ZWMŻ. Nie można odmawiać 4-5 ME i 1-2 o Tajemn. Pojedn.

ŚL*

Po Mszy Krzyżma wspólne życzenia wielkanocne w CWK.

Dzisiaj można uzyskać **odpust zupełny**: za pobożne odmówienie hymnu *Przed tak wielkim Sakramentem* w czasie uroczystego wystawienia Najświętszego Sakramentu po Mszy Wieczerzy Pańskiej (por. WO nad. 7 § 1 nr 2); oraz za nawiedzenie Najświętszego Sakramentu przynajmniej przez pół godziny w celu adoracji (por. WO nad. 7 § 1 nr 1).

Zaleca się uroczyste przyjęcie w parafii poświęconych olejów przed wieczorną Mszą Wieczerzy Pańskiej, z pouczeniem wiernych o znaczeniu olejów świętych, a także o ich skutkach w życiu chrześcijańskim (por. LŚP 36).

Komunia poza główną celebracją: Komunii świętej można udzielać wiernym tylko podczas Mszy św., natomiast chorym wolno ją zanieść o każdej porze dnia. Należy im przypomnieć ustanowienie Najświętszego Sakramentu i zachęcić do duchowej łączności z wieczorną Mszą św.

Pogrzeby: Zakaz odprawiania Mszy pogrzebowych. Zamiast Mszy św. odprawia się liturgię słowa Bożego i obrzęd ostatniego pożegnania. Uczestnikom pogrzebu nie udziela się Komunii św. (Obrzędy pogrzebu str. 26 nr 12*).

PRZYJĘCIE OLEJÓW PRZEZ WSPÓLNOTĘ PARAFIALNĄ

Podczas Mszy Wieczerzy Pańskiej wspólnota parafialna może uroczystie przyjąć oleje święte poświęcone rano przez Arcybiskupa. W czasie procesji rozpoczynającej sprawowanie Mszy Świętej celebrans lub postugujący może przynieść do ołtarza naczynia z olejami. Po przyjsciu do ołtarza można je położyć na specjalnie przygotowanym miejscu i okadzić wraz z samym ołtarzem. Celebrans po pozdrowieniu może skierować do wiernych kilka słów dotyczących obrzędu poświęcenia olejów i znaczenia tych olejów w życiu wspólnoty chrześcijańskiej. Może to uczyni tymi lub podobnymi słowami:

Zgromadziliśmy się w ten wieczór na pamiątkę dnia, w którym Jezus Chrystus ustanowił Eucharystię; sakrament, w którym pragnął uobecnić dar samego siebie dokonany na krzyżu. Nasze spotkania z Panem mają miejsca także w innych sakramentach, począwszy od sakramentu chrztu i bierzmowania, aż po sakrament namaszczenia chorych. W dzisiejszy poranek w Archikatedrze Białostockiej Arcybiskup Józef Guzdek, pobłogosławił oleje potrzebne do sprawowania tych sakramentów. Olej Krzyżma i olej chorych zostały rozdzielone pomiędzy wszystkie parafie jako znak jedności w tej samej wierze i w tym samym Duchu.

Zgromadzeni w ten wieczór na sprawowaniu Mszy Wieczerzy Pańskiej przyjmijmy je z wdzięcznością i szacunkiem, w znaku komunii z biskupem, kapłanami i z wszystkimi wspólnotami naszej archidiecezji.

WIELKI PIĄTEK

Wielki Piątek Męki Pańskiej w całym Kościele jest dniem pokuty i obowiązuje zachowanie postu ścisłego i wstrzeźliwości od potraw mięsnych.

Zgodnie z najdawniejszą tradycją Kościoła nie sprawuje w tym dniu Eucharystii. **Zakazuje się sprawowania sakramentów, z wyjątkiem sakramentu pokuty i namaszczenia chorych.**

LITURGIA MĘKI PAŃSKIEJ

Powinna być sprawowana w godzinach popołudniowych, najlepiej około godz. 15.00. Jednak z racji duszpasterskich można wybrać inną, bardziej stosowną godzinę (nie później niż o 21.00). Liturgia składa się z czterech części: liturgii słowa, adoracji Krzyża, Komunii św. i przeniesienia Najświętszego Sakramentu do grobu Pańskiego.

Ołtarz jest zupełnie obnażony (bez krzyża, świeczników, obrusów), nie kładzie się też żadnego dywanu i ozdób w prezbiterium. Kapłan oraz diakon wkładają szaty liturgiczne koloru czerwonego, tak jak do Mszy św. Udają się do ołtarza w milczeniu, bez śpiewu. Pozostali kapłani, którzy uczestniczą w liturgii ubrani są w komże a **stuły nakładają dopiero na obrzęd Komunii św.** Kapłan po dojściu do ołtarza wykonuje gest **prostracji**. Jest to obrzęd właściwy dla tego dnia i dlatego powinien być starannie wykonywany. Podczas wejścia usługujących wierni zachowują postawę stojącą, a następnie, gdy kapłan wykonuje gest prostracji wszyscy klękają i modlą się wraz z kapłanem w milczeniu. Wszystko dokonuje się w zupełnej ciszy i skupieniu.

W liturgii słowa nie można niczego opuścić. Opowiadanie o Męce Pańskiej wg św. Jana proklamuje się w ten sam sposób, jak w Niedzielę Palmową. Po pasji należy wygłosić homilię i zachęcić wiernych, aby przez pewien czas trwali na rozmyślanii. Na liturgię słowa nie używa się kadzidła oraz świec.

Modlitwa powszechna. Jeśli się uzna za słuszne, można dostosować jej wezwania do miejscowych zwyczajów. Intencje modlitwy, z ambony, podaje diakon lub inny usługujący świecki. Po każdym wezwaniu wszyscy przez

pewien czas modlą się w milczeniu, po czym kapłan z rękami rozłożonymi wypowiada modlitwę.

Odstąpienie krzyża. Krzyż używany w obrzędzie winien być dość duży i okazały. *Mszał rzymski z 2002 r.* podaje dwie formy adoracji. Należy wybrać jedną z nich: **wniesienie odstąpionego Krzyża** przez cały kościół z trzema stacjami (wypada, aby były to te same miejsca, w których jutro będzie zatrzymać się diakon z paschatem, czyli 1° przy drzwiach kościoła, 2° na środku, 3° w prezbiterium przed ołtarzem głównym) lub **trzystopniowe odstąpienie Krzyża** wniesionego do prezbiterium. Obrzęd ten należy sprawować z okazałością tego znaku zbawienia. Zarówno wezwanie przy odstąpieniu Krzyża, jak i odpowiedź ludu winny być śpiewane; nie należy pomijać pełnego czci milczenia po każdym przyklęknięciu wiernych, kiedy kapłan stoi i trzyma podniesiony Krzyż.

Osobista adoracja Krzyża jest najważniejszym elementem w tym obrzędzie. Dlatego należy przedstawić Krzyż do adoracji każdemu z wiernych. Jedynie w bardzo wielkim zgromadzeniu ludu można zastosować obrzęd wspólnej adoracji dokonywanej przez wszystkich razem. Dokonuje się to w następujący sposób: kapłan bierze Krzyż, staje pośrodku przed ołtarzem i w krótkich słowach zachęca zgromadzonych do adoracji. Następnie podnosi Krzyż i tak go trzyma przez pewien czas, wierni oddają wtedy cześć Krzyżowi w milczeniu. Do adoracji należy używać tylko jednego Krzyża. Podczas adoracji Krzyża wykonuje się antyfony, *Improperia* oraz pieśni zamieszczone w *Mszale rzymskim*.

Komunia św. jest rozdzielana zgodnie z obrzędem podanym w *Mszale*, z pominięciem znaku pokoju.

Zgodnie z polską tradycją po ukończeniu liturgii Męki Pańskiej przenosi się Najświętszy Sakrament do **grobu Pańskiego** i wystawia się do adoracji. Monstrancję okrywa się welonem i umieszcza na ołtarzu, i po okadzeniu przenosi się procesjonalnie do grobu Pańskiego, przy śpiewie pieśni o Męce Pańskiej. W grobie Pańskim monstrancję stawia się na ołtarzu lub na tronie i po ponownym okadzeniu odmawia się modlitwę. W kaplicy grobu Pańskiego powinien być ołtarz i tabernakulum do przechowywania Najświętszego Sakramentu. Grób Pański należy przygotować w taki sposób, aby uwaga wiernych w sposób naturalny skupiała się na monstrancji, a nie na elementach dekoracyjnych, czy na figurze Chrystusa leżącego w grobie.

Po zakończeniu liturgii Męki Pańskiej odstąpienia się wszystkie krzyże w kościele. Należy przygotować w kościele odpowiednie miejsce, gdzie będzie złożony Krzyż, aby wierni mogli go adorować i całować, i gdzie mogliby trwać

na modlitwie, i na rozmyślaniu. Przy krzyżu należy umieścić zapalone świece. Dzisiaj po odstonięciu Krzyża i jutro aż do rozpoczęcia Wigilii Paschalnej przykłęka się przed krzyżem. Nigdy nie należy zaniedbywać **nabożeństwa Drogi Krzyżowej** w Wielki Piątek.

29

CZERWONY

WIELKI PIĄTEK

LG z dn. powsz. (Psalmodia własna), II Nieszp. wł. – *odmawiają tylko ci, którzy nie uczestniczą w liturgii Męki Pańskiej*, Kompl. po II Nieszp. niedz., ale z wł. resp. – *odmawiają wszyscy*

ŚL*

Liturgia Męki Pańskiej: MR, s. 133

Czyt.: Iz 52,13-53,12; Ps 31(30),2 i 6.12ab i 13.15-16.17 i 25; Hbr 4,14-16;5,7-9; J 18,1-19,42

1963 † Ks. Piotr Boryk

Dzisiaj można uzyskać **odpust zupełny:** za pobożne uczestnictwo w adoracji Krzyża podczas liturgii Męki Pańskiej (zob. WO nad. 13 nr 1); za indywidualne odprawienie albo udział w Drodze krzyżowej lub też pobożne zjednoczenie się (dzięki transmisji radiowej lub telewizyjnej) z nabożeństwem Drogi Krzyżowej odprawianej przez papieża (por. WO nad. 13 nr 2); za nawiedzenie Najświętszego Sakramentu przynajmniej przez pół godziny w celu adoracji (zob. WO nad. 7 § 1 nr 1).

Dzisiaj ofiary przy Krzyżu i przy grobie Pańskim na miejsca kultu w Jeruzolimie. Rozpoczęcie nowenny przed Świętem Miłosierdzia Bożego.

WIELKA SOBOTA

Błogosławieństwo pokarmów. W Polsce zachował się zwyczaj błogosławienia pokarmów na stół wielkanocny. Można posłużyć się rytym z *Obrzędów błogosławieństw* (zob. OB, t. II, nr 1339-1346). Obrzęd ten mogą sprawować kapłani, diakoni, a także ustanowieni przez biskupa akolici i lektorzy, będący alumnami seminarium duchownego.

Poświęcenie pokarmów w kościołach należy poprzedzać wspólną adoracją przy grobie Pańskim lub katechezą.

W Wielką Sobotę nie wolno przy okazji błogosławienia pokarmów święcić wody dla wiernych. Należy im wytłumaczyć, że woda ta jest przypomnie-

niem chrztu i dlatego błogostawi się ją dopiero w czasie Wigilii Paschalnej. W związku z tym będą mogli jej zaczerpnąć dopiero w nocy po zakończeniu Wigilii lub przez kolejne dni w oktawie Wielkanocy.

30

FIOLETOWY

WIELKA SOBOTA

LG z dn. powsz. (Psalmodia: własna), Nieszp. wł. – *odmawiają wszyscy*, Kompl. po II Nieszp. niedz., ale z wł. resp. – *odmawiają ją tylko ci, którzy nie uczestniczą w Wigilii Paschalnej*

1957 † Ks. Walerian Sześciuk
1980 † Ks. Józef Malewicki

Komunia poza główną celebracją: Komunii świętej można udzielać tylko w formie Wiatyku.

Śluby: Zakaz sprawowania sakramentu małżeństwa (zob. Wprowadzenie nr 32)

Pogrzeby: Zakaz odprawiania Mszy pogrzebowych. Zamiast Mszy św. odprawia się liturgię słowa Bożego i obrzęd ostatniego pożegnania. Uczestnikom pogrzebu nie udziela się Komunii św. (Obrzędy pogrzebu str. 26 nr 12*).

Do ogłoszeń niedzielnych:

1. Przypomnieć porządek Mszy św. w Niedzielę Zmartwychwstania i w Poniedziałek Wielkanocy. W drugi dzień Wielkanocy taca na uczelnie katolickie.
2. W niedzielę (7.04) – rozpoczęcie pielgrzymowania Szlakiem bł. Michała Sopočki (początek godz. 15.00 – Sanktuarium Miłosierdzia Bożego).
3. W przyszłą niedzielę (7.04) – Święto Miłosierdzia Bożego. W tym dniu rozpoczyna się Tydzień Miłosierdzia. Puszka na Caritas Archidiecezji.
4. Z racji oktawy Wielkanocy w piątek nie obowiązuje wstrzemięźliwość od pokarmów mięsnych.
5. We wtorek (2.04) rocznica śmierci św. Jana Pawła II (2005 r.).\
6. W tygodniu pierwszy czwartek, piątek i sobota miesiąca.

Rozpoczyna się:

Okres

Wielkanocny

Liturgia godzin: tom II

Lekcjonarz mszalny: tom II

Cykl czytań niedzielnych: Rok B

OKRES WIELKANOCNY

(przepisy obrzędowe)

Przygotowanie kościoła na Wigilię Paschalną. Tabernakulum powinno być puste, podobnie jak przed Mszą Wieczerzy Pańskiej. Ołtarz nakrywa się obrusami i przyozdabia kwiatami jeszcze przed rozpoczęciem wszystkich obrzędów. Na ołtarzu stawia się świece i krzyż (lub w pobliżu ołtarza). Należy przygotować czerwoną stufę na krzyż, którą należy nałożyć po zakończonej Wigilii Paschalnej. Nie wlewa się wody święconej do kropielnic kościelnych. Dla podkreślenia związku wody święconej z chrztem, należy wlać do kropielnic wodę poświęconą w czasie Wigilii Paschalnej, po zakończonej liturgii.

Przed rozpoczęciem Wigilii Paschalnej należy zakończyć adorację przy grobie Pańskim w sposób uproszczony: kapłan ubrany w komżę, białą stufę i kapę śpiewa z wiernymi krótką pieśń eucharystyczną; bezpośrednio po niej chowa konsekrowaną hostię do tabernakulum przy grobie Pańskim (nie ma modlitwy ani błogostawieństwa). Należy przykryć białym materiałem figurę Chrystusa leżącego w grobie i zgasić świece, zostawiając zapaloną tylko wieczną lampkę.

WIGILIA PASCHALNA

Obrzędy Wigilii Paschalnej obowiązkowo muszą się odbyć w tych kościołach, w których jest chrzcielnica. W pozostałych kościołach mogą się odbyć, ale nie muszą (niezależnie od tego, czy w nich odprawiano lub nie obrzędy w Wielki Czwartek i Wielki Piątek). Nie wolno celebrować samej tylko części Liturgii eucharystycznej z Wigilii Paschalnej z pominięciem poprzedzających ją obrzędów.

Wigilia tej nocy ma cztery części.

Liturgia światła. W niej Kościół rozważa wielkie dzieła, jakich Bóg dokonał od początku dla swego ludu. W celu pobłogosławienia nowego ognia przygotowuje się **ognisko** poza kościołem. Należy przygotować **świecę paschalną**, która ze względu na prawdziwość znaku winna być odlana z wosku, corocznie nowa, jedna, zwyczajnej wielkości, **nigdy zaś sztuczna**. Symboliczne czynności i gesty, poprzez które dokonuje się jej pobłogosławienie, należy wykonać z taką okazałością i szlachetnością, aby wierni właściwie zrozumieli ich znaczenie, poparte zachętami i modlitwami.

Obrzęd poświęcenia ognia rozpoczyna się od znaku krzyża i pozdrowienia wiernych, jak w każdej Mszy św. (zob. *Mszał rzymski z 2002 r.*)

Procesja, w której lud wchodzi do kościoła, kroczy za przewodem tylko światła paschału (nie ma krzyża ani akolitek). Na czele idzie usługujący z dymiąca kadzielnicą. Za nim (diakon) lub kapłan niosący paschał, koncelebransi, duchowieństwo, inni usługujący i pozostali wierni. Procesja zatrzymuje się po raz pierwszy przy drzwiach kościoła. Kapłan intonuje śpiew: *Światło Chrystusa*. Lud odpowiada: *Bogu niech będą dzięki*. Celebrans zapala swoją świecę, jeżeli paschał wnoszony jest przez diakona. Następnie procesja zatrzymuje się na środku kościoła, kapłan ponownie intonuje śpiew: *Światło Chrystusa* i wszyscy zapalają swoje świece od paschału. Gdy kapłan dojdzie przed ołtarz, zwrócony do ludu śpiewa po raz trzeci: *Światło Chrystusa*, po czym zapala się wszystkie światła w kościele. Wierni trzymają zapalone świece przez cały śpiew *Exsultetu* oraz na odnowienie przyrzeczeń chrzcielnych.

Paschał należy umieścić na środku prezbiterium albo przy ambonie. Okadza się paschał (tylko raz przed orędziem – trzema rzutami) i księgę zawierającą tekst *Orędzia Wielkanocnego (Exsultet)*. W razie konieczności może je śpiewać kantor, który nie jest diakonem. Nie otrzymuje on jednak błogosławieństwa od kapłana, a w dłuższej formie orędzia opuszcza tę część tekstu, która jest zarezerwowana dla kapłana lub diakona (od słów *A zatem proszę was bracia* aż do końca dialogu z pozdrowieniem *Pan z wami*). *Exsultet* wykonuje się z ambony lub od specjalnego pulpitu.

Liturgia słowa. Na Wigilię Paschalną przewidziano dziewięć czytań z Pisma Świętego: siedem ze Starego Testamentu i dwa z Nowego Testamentu (z Listu i Ewangelii). Liczbę czytań można zmniejszyć tylko w wyjątkowych okolicznościach. Wówczas muszą być odczytane **przynajmniej trzy czytania ze Starego Testamentu** (wśród nich zawsze czyta się czytanie nr 3 – **Wj 14,15-15,1** – o przejściu Morza Czerwonego), następnie czytanie z Nowego Testamentu (**Rz 6,3-11**) oraz Ewangelia. (*Mszał rzymski z 2002 r.* usuwa adnotację, która pozwalała na wybranie tylko dwóch czytań ze Starego Testamentu). Po psalmie responsoryjnym każdego z czytań wykonuje się odpowiednią modlitwę – kolektę. Po czytaniach ze Starego Testamentu oraz psalmie responsoryjnym i modlitwie, zapala się świece na ołtarzu i śpiewa się hymn *Gloria* (na nowo biją dzwony i grają organy). Po czytaniu z Listu św. Pawła Apostoła do Rzymian, wszyscy wstają, kapłan uroczyście intonuje Alleluja (trzykrotnie), za każdym razem podnosząc ton.

W Ewangelii zwiastuje się Zmartwychwstanie Pańskie, dlatego stanowi ona jakby szczyt całej liturgii słowa. Przy jej proklamacji można użyć kadzidła, lecz nie niesie się świec. Ponieważ dzisiaj w procesji nie niesie się Ewangelia-za, można go przed rozpoczęciem obrzędów położyć na ołtarzu.

Liturgia chrzcielna. Nawet jeżeli nie ma kandydatów do chrztu, w **każdym kościele parafialnym odbywa się błogosławieństwo wody chrzcielnej** (także w tych kościołach, w których z różnych względów nie ma chrzcielnicy). Jeśli to błogosławieństwo odbywa się w prezbiterium, a nie przy chrzcielnicy, wodę chrzcielną należy potem przenieść do chrzcielnicy, gdzie będzie przechowywana przez cały czas Wielkanocy.

Pobłogosławienie samej tylko wody przeznaczonej do pokropienia ludu dla upamiętnienia chrztu (z pominięciem błogosławieństwa wody chrzcielnej) odbywa się w kaplicach. Aby **umożliwić wiernym zabranie wody święconej do domów**, trzeba przygotować jej odpowiednią ilość. Dobrze, aby było to tylko jedno naczynie odpowiednio dużych rozmiarów, z którego następnie część zostanie umieszczona w chrzcielnicy, a reszta zabrana przez wiernych. Gdy jednak jest to niemożliwe, można dokonać poświęcenia wody chrzcielnej bezpośrednio w chrzcielnicy, a następnie pobłogosławić wodę święconą w specjalnie przygotowanych naczyniach używając podanej w Mszału formuły (zawsze w ramach liturgii).

W czasie odnowienia przyrzeczeń chrzcielnych wierni stoją i trzymając w rękach zapalone świece, odpowiadają na pytania. Następnie zostają pokropieni nowo poświęconą wodą. Gdy kapłan celebrujący kropi lud przechodząc przez kościół, wszyscy śpiewają antyfonę lub wykonują śpiew o wydźwięku chrzcielnym. Opuszcza się wyznanie wiary.

Liturgia eucharystyczna, którą sprawuje się według porządku Mszy wspólnotowej.

Procesja rezurekcyjna. Jest uroczystym ogłoszeniem zmartwychwstania Chrystusa i wezwaniem całego stworzenia do udziału w tryumfie Zmartwychwstałego.

Według rubryk Mszału rzymskiego dla diecezji polskich procesję rezurekcyjną „po uwzględnieniu tradycji i warunków miejscowych” można odprawić także rano przed pierwszą Mszą św.

Można zatem **wybrać porę procesji** i urządzić ją albo zaraz po Wigilii Paschalnej – jest to forma zalecana – albo w poranek wielkanocny. Przy tym wyborze należy kierować się przede wszystkim dobrem duszpasterskim parafii i miejscowości. Na początku procesji niesie się krzyż procesyjny, ozdobiony czerwoną stułą oraz figurę Chrystusa Zmartwychwstałego. Tam gdzie w procesji niesie się Krzyż, który był wystawiony do adoracji w Wielki Piątek, może on zastąpić miejsce krzyża procesyjnego, tak aby nie nieść dwóch krzyży. Procesji towarzyszy bicie dzwonów oraz śpiew pieśni wielkanocnych. Śpiewa się także dziękczynne *Te Deum* na zakończenie procesji (lub po Komunii św.,

gdy procesja jest o poranku). Po zakończeniu procesji **krzyż i figurę Zmartwychwstałego należy ustawić obok ołtarza**, a nie na ołtarzu.

Tej nocy można zyskać odpust zupełny za odnowienie przyrzeczeń chrzcielnych podczas obrzędów Wigilii Paschalnej (zob. WO nad. 28 § 2).

Jutro: Białyсток par. Zmartwychwstania Pańskiego oraz **Chodorówka Nowa** (kaplica), **Księżyno** (kaplica): urocz. Zmartwychwstania Pańskiego (tyt. Kościoła, zob. KLAB, s. 17, wszystko jak w KLAB pod datą). Uroczystość w tych tyt. Kościoła (czyli odpust) w tych parafiach obchodzi się przez całą oktawę.

31

BIAŁY

UROCZYŚĆ ZMARTWYCHWSTANIA PAŃSKIEGO

WIGILIA PASCHALNA W WIELKĄ NOC

ŚL*

M: wł. z urocz. (MR, s. 150), Gl, 1 prf. wielk. (nr 20) mówi się „zwłaszcza tej nocy”, w 1-3 ME wstd. i dodat. modl. wstaw. za ochrzczonych.

Czyt.:

1. Rdz 1,1-2,2 lub Rdz 1,1.26-31a; Ps 104(103),1-2a.5-6.10 i 12.13-14b.24 i 35c lub Ps 33(32),4-5.6-7.12-13.20 i 22;
2. Rdz 22,1-18 lub Rdz 22,1-2.9-13.15-18; Ps 16(15),5 i 8.9-10.11;
3. Wj 14,15-15,1a; Ps: Wj 15,1b. 2c. 3-4.5-6. 17-18;
4. Iz 54,4a.5-14; Ps 30(29),2 i 4.5-6.11-12a i 13b;
5. Iz 55,1-11; Ps: Iz 12,2.3 i 4bcd.5-6;
6. Ba 3,9-15.32-4,4; Ps 19(18),8-9.10-11;
7. Ez 36,16-17a.18-28; Ps 42(41),2-3.5; Ps 43(42),3.4 lub gdy ma nastąpić chrzest: Iz 12-jak po 5 czytaniu, albo Ps 51(50), 12-13.14-15.18-19;
8. Rz 6,3-11; Ps118(117),1b-2.16-17.22-23

Ewangelia: Mk 16,1-7

Dzisiaj: ZWMŻ. Nie można odmawiać 4-5 ME i 1-2 o Tajemn. Pojedn.

Uwaga: W czasie sekwencji należy siedzieć. Sekwencji nie wolno recytować. (zob. Biuletyn „Anamnesis” Komisji ds. Kultu Bożego i Dyscypliny Sakramentów Episkopatu Polski, nr 71, s. 99-103).

Dzisiaj można uzyskać **odpust zupełny** pod zwykł. war. za odnowienie przyrzeczeń chrzcielnych w czasie liturgii Wigilii Paschalnej (por. WO nad. 28 § 1).

31

BIAŁY

NIEDZIELA ZMARTWYCHWSTANIA PAŃSKIEGO ☩

Msza w dzień

LG z urocz. Zmartwychwstania, Godz. czyt. – *odmawiają tylko ci, którzy nie uczestniczyli w Wigilii Paschalnej; pozostałe godz. odmawiają wszyscy*, Kompl. po II Nieszp. niedz. – resp. wł.

M: wł. z urocz. (MR, s. 184) Gl, *Sekwencja*, Cr, 1 prf. wiel. (nr 20) mówi się „zwłaszcza w tym dniu”, w 1-3 ME wstd. i dodat. modl. wstaw. za ochrzczonych

Czyt.: Dz 10,34a.37-43; Ps 118(117),1b-2.16-17.22-23; Kol 3, 1-4 lub 1 Kor 5,6b-8; J 20,1-9

Można odczytać Ewangelię z Wigilii Paschalnej: Mt 28,1-10.

Dzisiaj: ZWMŻ. Nie można odmawiać 4-5 ME i 1-2 o Tajem. Pojedn.

W tym roku opuszcza się wsp. dowolne św. Izydora, biskupa i doktora Kościoła

Zamiast Ewangelii J 20,1-9 można odczytać Ewangelię z Wigilii Paschalnej s. 296-298. Wieczorem w czasie Mszy można odczytać Ewangelię Łk 24,13-35 ze środy w oktawie Wielkanocy, s. 312.

Dzisiaj jako aktu pokutnego należy dokonać pokropienia wodą poświęconą w czasie Wigilii Paschalnej. Podczas pokropienia śpiewa się pieśń o charakterze chrzcielnym, np. *Com przyrzekł Bogu*.

Dzisiaj można uzyskać **odpusty zupełny** pod zwykł. war. za pobożne przyjęcie błogostawieństwa papieskiego Urbi et Orbi, choćby tylko przez radio lub telewizję (por. WO nad. 4).

Śluby w oktawie: Zakaz używania formularza Mszy ślubnej, a także zmieniania wszystkich czytań mszalnych na ślubne (jedno czytanie można wziąć z obrz. małżeństwa). Por. Obrzędy, Wprowadzenie, nr 34.

Koniec Triduum Paschalnego

OKTAWA WIELKANOCNA

Osiem pierwszych dni okresu Wielkanocy stanowi oktavę Paschy. Obchodzi się je jako uroczystości Pańskie. W ciągu oktawy Paschy w **Modlitwie eucharystycznej zawsze uwzględnia się modlitwę wstawienniczą za nowo ochrzczonych**. Do rozesłania na końcu Mszy św. oraz Jutrzni i Nieszporów dodaje się każdego dnia podwójne *Alleluja*. W oktavie Wielkanocy **nie można odprawiać Mszy żałobnych z wyjątkiem pogrzebowej**.

SEKWENCJA obowiązuje tylko w Niedzielę Zmartwychwstania Pańskiego, ale można ją odmawiać we wszystkie dni oktawy wielkanocnej.

W piątek w oktavie nie obowiązuje wstrzeżliwość od pokarmów mięsnych.

Paschał umieszcza się obok ambony albo ołtarza i pozostaje tam aż do Niedzieli Zesłania Ducha Świętego włącznie. Zapala się go na wszystkie uroczyste obrzędy liturgiczne okresu Wielkanocy, czyli na Mszę św., Jutrznę, Nieszpory i nabożeństwo słowa Bożego. Można go zapalać także w czasie innych nabożeństw celebrowanych w kościele. **Paschał okadza się tylko w Wigilię Paschalną** (przez rozpoczęciem *Exultetu*). Nie okadza się figury Zmartwychwstałego i paschału w pozostałe dni oktawy ani okresu Wielkanocy.

Od Niedzieli Zmartwychwstania do Niedzieli Zesłania Ducha Świętego w miejsce *Anioł Pański* odmawia się antyfonę *Regina coeli* (zawsze w postawie stojącej).

KWIECIEŃ 2024

1

BIAŁY

ŚL*

PONIEDZIAŁEK W OKTAWIE WIELKANOCNEJ

LG dni w oktavie (Psalmodia Jutrzni i Nieszporów z Wielkanocy), Kompl. po I lub II Nieszp. niedz. z resp. wł.

M: wł., Gl (dowolnie: *Sekwencja*), 1 prf. wielk. (nr 20) mówi się „zwłaszcza w tym dniu”, w 1-3 ME wstd. i dodat. modl. wst.

Czyt.: Dz 2, 14.22b-32; Ps 16(15), 1b-2a i 5.7-8.9-10.11; Mt 28, 8-15; w kościołach, w których obchodzi się urocz. „Emaus”, można odczytać Łk 24, 13-35 (t. III, s. 312)

Dzisiaj: ZMŻ. Dziś można odprawić Mszę pogrzebową. Nie można odmawiać 4-5 ME i 1-2 o Tajemn. Pojedn.

1989 † Ks. Stanisław Mancewicz
2008 † Ks. Zygmunt Gniedziejko

Dzisiaj zbierane są ofiary na uczelnie katolickie.

2

BIAŁY

WTOREK W OKTAWIE WIELKANOCNEJ

LG dni w oktawie (Psalmodia Jutrzni i Nieszporów z Wielkanocy), Komp. po I lub II Nieszp. niedz. z resp. wł.

M: wł., Gl (dowolnie: *Sekwencja*), 1 prf. wielk. (nr 20) mówi się „zwłaszcza w tym dniu”, w 1-3 ME wstd. i dodat. modl. wst.

Czyt.: Dz 2,36-41; Ps 33(32),4-5.18-19.20 i 22; J 20,11-18

Dzisiaj: ZMŻ. Dzisiaj można oprawić Mszę pogrzebową. Nie można odmawiać 4-5 ME i 1-2 o Tajemn. Pojedn.

W tym roku opuszcza się wsp. dow. św. Franciszka z Paoli, pustelnika

ŚL*

Dzisiaj rocznica śmierci św. Jana Pawła II (2005 r.)

3

BIAŁY

ŚRODA W OKTAWIE WIELKANOCNEJ

LG dni w oktawie (Psalmodia Jutrzni i Nieszporów z Wielkanocy), Komp. po I lub II Nieszp. niedz. z resp. wł.

M: wł., Gl (dowolnie: *Sekwencja*), 1 prf. wielk. (nr 20) mówi się „zwłaszcza w tym dniu”, w 1-3 ME wstd. i dodat. modl. wst.

Czyt.: Dz 3,1-10; Ps 105(104),1-2.3-4.6-7.8-9; Łk 24,13-35

Dzisiaj: ZMŻ. Dzisiaj można oprawić Mszę pogrzebową. Nie można odmawiać 4-5 ME i 1-2 o Tajemn. Pojedn.

ŚL*

1954 † Ks. Izydor Pietrasz

4

BIAŁY

CZWARTEK W OKTAWIE WIELKANOCNEJ

LG dni w oktawie (Psalmodia Jutrzni i Nieszporów z Wielkanocy), Komp. po I lub II Nieszp. niedz. z resp. wł.

M: wł., Gl. (dowolnie: *Sekwencja*), 1 prf. wielk. (nr 20) mówi się „zwłaszcza w tym dniu”, w 1-3 ME wstd. i dodat. modl. wst.

Czyt.: Dz 3,11-26; Ps 8,2ab i 5.6-7.8-9; Łk 24,35-48

Dzisiaj: ZMŻ. Dzisiaj można oprawić Mszę pogrzebową. Nie można odmawiać 4-5 ME i 1-2 o Tajemn. Pojedn.

W tym roku opuszcza się wsp. dow. św. Izydora, biskupa i doktora Kościoła

ŚL*

Dzisiaj **pierwszy czwartek miesiąca**. Z racji na oktawę nie można sprawować M. wot. Można tylko odprawić nabożeństwo.

5

BIAŁY

PIĄTEK W OKTAWIE WIELKANOCNEJ

LG dni w oktawie (Psalmodia Jutrzni i Nieszporów z Wielkanocy), Komp. po I lub II Nieszp. niedz. z resp. wł.

M: wł. z Gl (dowolnie: *Sekwencja*), 1 prf. wielk. (nr 20) mówi się „zwłaszcza w tym dniu”, w 1-3 ME wstd. i dodat. modl. wst.

Czyt.: Dz 4,1-12; Ps 118(117),1b-2 i 4.22-24.25-27a; J 21,1-14

Dzisiaj: ZMŻ. Dzisiaj można oprawić Mszę pogrzebową. Nie można odmawiać 4-5 ME i 1-2 o Tajemn. Pojedn.

W tym roku opuszcza się wsp. dow. św. Wincentego Ferreriusza, biskupa i doktora Kościoła

1977 † Ks. Stanisław Janczaruk

1996 † Ks. Józef Olechno

ŚL*

Dzisiaj **pierwszy piątek miesiąca**. Z racji na oktawę nie można sprawować M. wot. Można tylko odprawić nabożeństwo.

6

BIAŁY

SOBOTA W OKTAWIE WIELKANOCNEJ

LG dni w oktawie (Psalmodia Jutrzni i Nieszporów z Wielkanocy), I Nieszp. z 2. niedz. wielk.. Komp. po I Nieszp. niedz.

M. rano: wł. z Gl (dowolnie: *Sekwencja*), 1 prf. wielk. (nr 20) mówi się „zwłaszcza w tym dniu”, w 1-3 ME wstd. i dodat. modl. wst.

Czyt.: Dz 4,13-21; Ps 118(117),1bc i 14-15b.16-18.19-21; Mk 16,9-15

Dzisiaj: ZMŻ. Nie można odmawiać 4-5 ME i 1-2 o Tajemn. Pojedn.

M. wieczorem z niedzieli (ONRLiK 3)

1975 † Ks. Antoni Cichoński

ŚL*

Dzisiaj **pierwsza sobota miesiąca**. Z racji na oktawę nie można sprawować M. wot. Można tylko odprawić nabożeństwo.

Zakaz używania formularza Mszy ślubnej, a także zmieniania wszystkich czytań mszalnych na ślubne (jedno czytanie można wziąć z obrz. małżeństwa).
Por. *Obrzędy, Wprowadzenie*, nr 34

Do ogłoszeń niedzielnych:

1. Niedziela Miłosierdzia Bożego (7.04). Rozpoczęcie Tygodnia Miłosierdzia. W tym dniu puszka na Caritas Archidiecezji. Rozpoczęcie pielgrzymowania Szlakiem bł. Michała Sopoćki (początek godz. 15.00 – Sanktuarium Miłosierdzia Bożego).
2. W następną niedzielę (14.04) Niedziela Biblijna i Tydzień Biblijny.
3. W tygodniu: poniedziałek (8.04) – uroczystość **Zwiastowania Pańskiego** (przeniesiona z 25.03); sobota (13.04) wspomnienie dowolne **św. Marcina I**, papieża i męczennika.

Jutro: Białyсток, par. Miłosierdzia Bożego, **Czarna Białostocka**, par. Jezusa Miłosiernego; **Pogorzałki**, par. Miłosierdzia Bożego: urocz. Miłosierdzia Bożego (tyt. Kościoła, zob KLAB, s. 17, wszystko jak w KLAB pod datą).

7

BIAŁY

ŚL*

2 NIEDZIELA WIELKANOCNA – MIŁOSIERDZIA BOŻEGO ✠

oktawa wielkanocna

LG z niedz. (Psalmodya Jutrzni i Nieszporów z Wielkanocy), w Godz.mn. jak w Wielkanoc, II Nieszp. niedz., Komp. po II Nieszp. z niedz.

M: wł. z niedz, Gl, (dowolnie: Sekwencja), Cr, 1 prf. wielk. (nr 20) mówi się „zwłaszcza w tym dniu”, w 1-3 ME wstd. i dodat. modl. wst.

Czyt.: Dz 4,32-35; Ps 118(117),2-4.16-18.22-24; 1 J 5,1-6; J 20,19-31

Dzisiaj: ZWMŻ. Nie można odmawiać 4-5 ME i 1-2 o Tajemn. Pojedn.

M. wieczorem z niedzieli

W tym roku opuszcza się wsp. obow. św. Jana Chrzyciela de la Salle, przebitera.

2008 † Ks. Stefan Girstun

Odpust zupełny pod zwykłymi warunkami za udział w pobożnych praktykach ku czci Bożego Miłosierdzia w jakimkolwiek kościele lub kaplicy albo przynajmniej odmówienie przed N. Sakramentem (wystawionym lub w tabernakulum) „Ojczy nasz” i „Wierzę” z dodaniem pobożnego wezwania do Pana Jezusa Miłosiernego (np. „Jezu Miłosierny, ufam Tobie”), zob. WO s. 89-94 (PA tab. n. 116/01/I z 2002 r.). Można przypomnieć, że na terytorium Polski jest codzienna możliwość uzyskania odpustu zupełnego za pobożne odmówienie koronki do Bożego Miłosierdzia w kościele lub kaplicy przed N. Sakramentem (wystawionym lub w tabernakulum), zob. WO nad. odp. zup. dla Polski, prot. n. 4/02/I, s. 100.

OKRES WIELKANOCNY

Przy odmawianiu **Liturgii godzin**, podobnie jak w Wielkim Poście, także w Okresie Wielkanocnym trzeba posługiwać się tekstami własnymi na każdy dzień tygodnia i połączyć je z odpowiednim dniem w Psalterzu. W antyfonach i responsoriach dodaje się *Alleluja* tylko tam, gdzie to zaznaczono.

W dni powszednie Okresu Wielkanocnego w **Liturgii godzin** dozwolone jest celebrowanie wspomnień świętych (obowiązkowych i dowolnych) na takiej samej zasadzie jak w okresie zwykłym.

Przy **wyborze Mszy św.** trzeba pamiętać, że na każdy dzień powszedni zostały przygotowane osobne formularze z modlitwami prezydencjalnymi i antyfonami. W dni powszednie można także celebrować Msze ze wspomnień (obowiązkowych i dowolnych) przypadających w te dni lub Msze o świętych, wpisanych pod danym dniem w Martyrologium rzymskim (OWMR 355 a.b). **Nie wolno celebrować Mszy św. w różnych potrzebach, Mszy wotywnych i Mszy codziennych za zmarłych**, o ile pożytek duszpasterski tego nie wymaga (OWMR 376).

We Mszy św. dodaje się jedno *Alleluja* do antyfony na wejście i na Komunię, o ile go już nie ma i jeżeli nie sprzeciwia się to sensowi słów.

Czytania należy brać z *Lekcjonarza mszalnego*, t. II, gdzie na każdy dzień okresu Wielkanocnego zostały wybrane odpowiednie lektury. We wspomnieniach można także posłużyć się Lekcjonarzem o świętych (tom VI). W dni powszednie okresu Wielkanocnego zamiast śpiewu przed Ewangelią można wybrać inny spośród podanych w *Lekcjonarzu mszalnym*, t. II, s. 457-459.

Jutro: Białystok, Dobryziewo Kościelne, par. Zwiastowania NMP, urocz. (tyt. Kościoła, wszystko jak w KLAB pod datą).

8

BIAŁY

PONIEDZIAŁEK 2 TYGODNIA WIELKANOCNEGO UROCZYŚĆ ZWIASTOWANIA PAŃSKIEGO

LG z urocz. Zwiastowania, w Godz. mn. ant. wł. i psalmy z Psalmodii dodatkowe

ŚL*

M: wł. z urocz., (MR, s. 42'), Gl, Cr, (przyk.: „*I za sprawą Ducha Świętego...*”), prf. wł. o Zwiast. Pań. (nr 44), w 1-3 ME wstd.

Czyt.: wł. z t. VI, Iz 7,10-14; Ps 40(39),7-8a.8b-10.11; Hbr 10,4-10; Łk 1,26-38

Dzisiaj: ZMŻ. Dziś można odprawić Mszę pogrzebową. Nie można odmawiać 4-5 ME i 1-2 o Tajemn. Pojedn.

2010 † Ks. Stanisław Kurek

Dzisiaj na słowa: *I za sprawą Ducha Świętego przyjął ciało z Maryi Dziewicy i stał się człowiekiem*, recytowane w wyznaniu wiary (*Credo*) wszyscy przyklękają na jedno kolano (jeśli *Credo* jest śpiewane, klęka się na dwa kolana).

Dzień Świętości Życia (Duchowa Adopcja).

Zakaz używania formularza Mszy ślubnej a także zmieniania wszystkich czytań mszalnych na ślubne (jedno czytanie można wziąć z obrz. małżeństwa).
Por. Obrzędy, Wprowadzenie, nr34

Jutro: Szudziałowo, par. św. Wincentego Ferreriusza i św. Bartłomiej, urocz. tyt. Kościoła (przeniesiona z 5 kwietnia)

9

BIAŁY

WTOREK 2 TYGODNIA WIELKANOCNEGO

LG dn. powsz.

M: wł. z dn. powsz., 1-5 prf. wielk. (nr 20-24)

Czyt.: Dz 4,32-37; Ps 93(92),1.2 i 5; J 3,7b-15

Dzisiaj: ZMŻ

1985 † Ks. Czesław Czerwiński

10

BIAŁY

ŚRODA 2 TYGODNIA WIELKANOCNEGO**LG** dn. powsz.**M:** wł. z dn. powsz., 1-5 prf. wielk. (nr 20-24)**Czyt.:** Dz 5,17-26; Ps 34(33),2-3.4-5.6-7.8-9; J 3,16-21**Dzisiaj:** ZMŻ*2005 † Ks. Ignacy Dąbek***11**

BIAŁY

CZWARTEK 2 TYGODNIA WIELKANOCNEGO**LG** dn. powsz.**M:** wł. z dn. powsz., 1-5 prf. wielk. (nr 20-24)**Czyt.:** Dz, 5,27-33; Ps 34(33),2 i 9.17-18.19-20; J 3,31-36**Dzisiaj:** ZMŻ**12**

BIAŁY

PIĄTEK 2 TYGODNIA WIELKANOCNEGO**LG** dn. powsz.**M:** wł. z dn. powsz., 1-5 prf. wielk. (nr 20-24)**Czyt.:** Dz, 5,34-42; Ps 27(26),1bcde.4.13-14; J 6,1-15**Dzisiaj:** ZMŻ**13**

BIAŁY

SOBOTA 2 TYGODNIA WIELKANOCNEGO**LG** z dn. powsz. lub ze wsp., I Nieszp. niedz., Kompl. po I Nieszp. niedz.**M. rano:** wł. z dn. powsz., 1-5 prf. wielk. (nr 20-24)**Czyt.:** Dz 6,1-7; Ps 33(32),1-2.4-5.18-19; J 6,16-21**M. wieczorem** z niedzieli (ONRLiK 3)**Dzisiaj:** ZMŻAlbo:
BIAŁY**ŚW. MARCINA I, PAPIEŻA I MĘCZENNIKA**
*wspomnienie dowolne***M:** o św. (MR, s. 46' oraz s. 18"-19" i 23" albo 27"-28"), o past. (nr 73), o męcz. (nr 72) lub 1-5 wielk. (nr 20-24)*1966 † Ks. Stanisław Baranowski*

Dzisiaj Dzień Pamięci Ofiar Zbrodni Katyńskiej.

Do ogłoszeń niedzielnych:

1. W niedzielę (14.04) Niedziela Biblijna i Tydzień Biblijny.
2. W następną niedzielę (21.04) – Niedziela Dobrego Pasterza. 60. Światowy Dzień Modlitw o Powołania. Rozpoczęcie tygodnia modlitw o powołania do służby w Kościele, czyli kwartalne dni modlitw o powołania. Ogólnopolska Niedziela Modlitw za Kierowców. Taca na AWSO 21.04 (lub 28.04).
3. W poniedziałek (15.04) Pielgrzymowanie Szlakiem bł. Michała Sopočki (początek Kościoł św. Rocha, godz 10.30 – przejście do Archikatedry)

14

BIAŁY

3 NIEDZIELA WIELKANOCNA ☩

LG z niedz. (Psalterz III tygodnia), II Nieszp. niedz., Kompl. po II Nieszp. niedz.

M: wł., Gl, Cr, 1-5 prf. wielk. (nr 20-24), w 1-3 ME wstd.

ŚL*

Czyt.: Dz 3,13-15.17-19; Ps 4,2.4 i 9; 1 J 2,1-15; Łk 24,35-48

Dzisiaj: ZWMŻ. Nie można odmawiać 4-5 ME i 1-2 o Tajemn. Pojedn.

Dzisiaj Święto Chrztu Polski (rocznica Chrztu Polski – A.D. 966). Niedziela Biblijna. Początek Tygodnia Biblijnego.

1995 † Ks. Władysław Laszuk

15

BIAŁY

PONIEDZIAŁEK 3 TYGODNIA WIELKANOCNEGO

LG z dn. powsz.

M: wł. z dn. powsz., 1-5 prf. wielk. (nr 20-24)

Czyt.: Dz 6,8-15; Ps 119(118),23-24.26-27.29-30; J 6,22-29

Dzisiaj: ZMŻ

2008 † Ks. Stefan Girstun

Dzisiaj Pielgrzymowanie Szlakiem bł. Michała Sopočki (początek Kościoł św. Rocha, godz 10.30 – przejście do Archikatedry)

16

BIAŁY

WTOREK 3 TYGODNIA WIELKANOCNEGO

LG z dn. powsz.**M:** wł. z dn. powsz., 1-5 prf. wielk. (nr 20-24)**Czyt.:** Dz 7,51-8,1a; Ps 31(30),3c-4.6 i 7b i 8a.17 i 21ab; J 6,30-35**Dzisiaj:** ZMŻ*2023 † Ks. Józef Grygotowicz***17**

BIAŁY

ŚRODA 3 TYGODNIA WIELKANOCNEGO

LG z dn. powsz.**M:** wł. z dn. powsz., 1-5 prf. wielk. (nr 20-24)**Czyt.:** Dz 8,1b-8; Ps 66(65),1b-3a.4-5.6-7a; J 6,35-40**Dzisiaj:** ZMŻ*1975 † Ks. Paweł Bartoszewicz
1977 † Ks. Kazimierz Borzym
2017 † Ks. Kazimierz Kulhawik***18**

BIAŁY

CZWARTEK 3 TYGODNIA WIELKANOCNEGO

LG z dn. powsz.**M:** wł. z dn. powsz., 1-5 prf. wielk. (nr 20-24)**Czyt.:** Dz 8,26-40; Ps 66(65),8-9.16-17.19-20; J 6,44-51**Dzisiaj:** ZMŻ*2015 † Ks. Bohdan Faściszewski***19**

BIAŁY

PIĄTEK 3 TYGODNIA WIELKANOCNEGO

LG z dn. powsz.**M:** wł. z dn. powsz., 1-5 prf. wielk. (nr 20-24)**Czyt.:** Dz 9,1-20; Ps 117(116),1b-2; J 6,52-59**Dzisiaj:** ZMŻ

20

BIAŁY

SOBOTA 3 TYGODNIA WIELKANOCNEGO**LG** z dn. powsz., I Nieszp. niedz., Kompl. po I Nieszp niedz.**M. rano:** wł. z dn. powsz., 1-5 prf. wielk. (nr 20-24)**Czyt.:** Dz 9,31-42; Ps 116(115),12-13.14-15.16-17; J 6,55.60-69**M. wieczorem** z niedzieli (ONRLiK 3)**Dzisiaj:** ZMŻ*2013 † Ks. Szczepan Zagórski***Do ogłoszeń niedzielnych:**

1. Niedziela Dobrego Pasterza (21.04). 61. Światowy Dzień Modlitw o Powołania. Rozpoczęcie tygodnia modlitw o powołania do służby w Kościele, czyli kwartalne dni modlitw o powołania. Ogólnopolska Niedziela Modlitw za Kierowców. Taca na AWSĐ 21.04 (lub 28.04).
2. W tygodniu: wtorek (23.04) – uroczystość **św. Wojciecha**, biskupa i męczennika, głównego patrona Polski; środa (24.04) – uroczystość **św. Jerzego**, męczennika, głównego patrona archidiecezji; czwartek (25.04) – święto **św. Marka, Ewangelisty**. Dzień modlitw i urodzaje.

WSKAZANIA NA KWARTALNE DNI MODLITW O POWOŁANIA DO SŁUŻBY W KOŚCIELE

W IV tygodniu Okresu Wielkanocy trwają Kwartalne dni modlitw o powołania do służby w Kościele. W środę tego tygodnia należy odprawić Mszę św. o powołania do kapłaństwa (nr 16), a w piątek o powołania do życia zakonnego (nr 18), zachowując czytania mszalne z dnia. W ciągu tego tygodnia należy prośbę o powołania uwzględnić w wezwaniach Modlitwy powszechnej i w nabożeństwach dodatkowych. Por. Instr. KEP w związku z wydaniem nowego mszału ołtarzowego (1987), nr 18.

21

BIAŁY

4 NIEDZIELA WIELKANOCNA ☩

LG z niedz. (Psałterz IV tygodnia)**M:** wł. Gl, Cr, 1-5 prf. wielk. (nr 20-24) w 1-3 ME wstd.**Czyt.:** Dz 4,8-12; Ps 118(117),1bc i 8-9.21-23.26 i 28; 1 J 3,1-2; J 10,11-18**Dzisiaj:** ZWMŻ. Nie można odmawiać 4-5 ME i 1-2 o Tajemn. Pojedn.*W tym roku opuszcza się wsp. dow. św. Anzelma, biskupa i doktora Kościoła*

2021 † Abp Wojciech Ziemia

ŚL*

Dzisiaj wypada modlić się o powołania do seminarium, jednakże nie wolno zmieniać formularza mszalnego IV Niedz. Wielkan.

Jutro: Pogorzałki, par. Miłosierdzia Bożego: urocz. RPKW (formularz, zob. KLAB s.16). Uroczystość przeniesiona z 21.04 z racji na 4 Niedz. Wielk.

22

BIAŁY

PONIEDZIAŁEK 4 TYGODNIA WIELKANOCNEGO

LG z dn. powsz., I Nieszp. z urocz. św. Wojciecha, Kompl. po I Nieszp. niedz.**M. rano:** wł. z dn. powsz., 1-5 prf. wielk. (nr 20-24)**Czyt.:** Dz 11,1-18; Ps 42(41),2-3; Ps 43(42),3,4; J 10,1-10**M. wieczorem** z uroczystości św. Wojciecha (ONRLiK 3)**Dzisiaj:** ZMŻ

Jutro: Białyostok, par. św. Wojciecha B.M.; **Uhowo**, par. św. Wojciecha B.M.: urocz. św. Wojciecha B.M. (tyt. Kościoła, zob KLAB, s. 17, wszystko jak w KLAB pod datą).

23

CZERWONY

ŚL*

WTOREK 4 TYGODNIA WIELKANOCNEGO
UROCZYŚĆ ŚW. WOJCIECHA, BISKUPA I MĘCZENNIKA

LG z urocz., w Godz. mn. psalmodia dodatkowa, II Nieszp. z urocz. św. Wojciecha, Kompl. po II Nieszp niedz.

M: wł. z urocz. (MR, s. 45'), Gl, Cr, prf. wł. (nr 75)

Czyt.: wł. t. VI, Dz 1,3-8; Ps 126(125),1b- 2b.2c-3.4-5.6; Flp 1,20c-30; J 12,24-26

Dzisiaj: ZMŻ. Dziś można odprawić Mszę pogrzebową. Nie można odmawiać 4-5 ME i 1-2 o Tajemn. Pojedn.

M. wieczorem z urocz. św. Wojciecha

2021 † Ks. Zygmunt Lewicki

Jutro: Białystok, kaplica seminaryjna; **Białystok**, par. św. Jerzego (wojskowa); **Janów**, par. św. Jerzego: urocz. św. Jerzego B.M. (tyt. Kościoła, zob. KLAB, s. 17, wszystko jak w KLAB pod datą).

24

CZERWONY

ŚRODA 4 TYGODNIA WIELKANOCNEGO
UROCZYŚĆ ŚW. JERZEGO, MĘCZENNIKA

LG z urocz., w Godz. mn. psalmodia dodatkowa, II Nieszp. z urocz., Kompl. po II Nieszp niedz.

M.: wł. z urocz. (MR, s. 47'), Gl, Cr, prf. o męcz. (nr 72)

Czyt.: wł. t. VI, Ap 21,5-7; Ps 126(125),1b- 2b.2c-3.4-5.6; Rz 5,1-5; Łk 9,23-26

Dzisiaj: ZMŻ. Dziś można odprawić Mszę pogrzebową. Nie można odmawiać 4-5 ME i 1-2 o Tajemn. Pojedn.

1951 † Ks. Kazimierz Mikłosz
 1992 † Ks. Jan Mianowski

25

CZERWONY

CZWARTEK 4 TYGODNIA WIELKANOCNEGO ŚWIĘTO ŚW. MARKA, EWANGELISTY

LG ze św., w Godz. mn. ant i psalmodia z czwartku IV tygodnia, Kompl. z czwartku

M: wł. ze św. (MR, s. 48'), Gl, 2 prf o Ap.

Czyt.: wł. t. VI, 1 P 5,5b-14; Ps 89(88),2-3.6-7.16-17; Mk 16,15-20

Dzisiaj: ZMŻ. Dziś można odprawić Mszę pogrzebową. Nie można odmawiać 4-5 ME i 1-2 o Tajemn. Pojedn.

Dzisiaj dzień modlitw o urodzaje.

OBRZĘD BŁOGOSŁAWIENSTWA PÓL

Zgodnie z tradycją Kościoł w Polsce zachowuje zwyczaj błogosławienia pól w okresie wzrostu i dojrzewania roślin.

Obrzęd ten, wg miejscowej tradycji, może być sprawowany w święto św. Marka Ewangelisty, we wspomnienie św. Izydora (dawniej 10 maja), w kwartalne dni modlitw o urodzaje lub w inny dzień.

Można odprawić tradycyjną procesję błagalną ze śpiewem Litanii do Wszystkich Świętych lub procesję z czterema stacjami podaną w Obrzędzie błogosławieństw (zob. OB nr 1354-1392).

26

BIAŁY

PIĄTEK 4 TYGODNIA WIELKANOCNEGO

LG z dn. powsz.

M: wł. z dn. powsz., 1-5 prf. wielk. (nr 20-24)

Czyt.: Dz 13,26-33; Ps 2,6-7.8-9.10-12a; J 14,1-6

Dzisiaj: ZMŻ

27

BIAŁY

SOBOTA 4 TYGODNIA WIELKANOCNEGO

LG z dn. powsz., I Nieszp. niedz., Kompl. po I Nieszp niedz.

M. rano: wł. z dn. powsz., 1-5 prf. wielk. (nr 20-24)

Czyt.: Dz 13,44-52; Ps 98(97),1bcde.2-3b.3c-4; J 14,7-14

M. wieczorem z niedzieli (ONRLiK 3)

Dzisiaj: ZMŻ

Do ogłoszeń niedzielnych:

1. Rozpoczęcie nabożeństw majowych (1.05). Należy zachęcić do odprawiania tego nabożeństwa w miejscowościach poza kościołem. Kwartałne dni modlitw o powołania do służby w Kościele. Święto Pracy.
2. Pierwszy czwartek, piątek, sobota i niedziela miesiąca. Należy podać godzinę nabożeństwa.
3. W tygodniu: poniedziałek (29.04) – święto **św. Katarzyny Sieneńskiej**, dziewicy i doktora Kościoła, patronki Europy. Jest to dzień Męczenników Duchownych Polskich z czasów II wojny światowej; wtorek (30.04) – wspomnienie dowolne **św. Piusa V**, papieża; środa (1.05) – wspomnienie dowolne **św. Józefa**, rzemieślnika; czwartek (2.05) – wspomnienie obowiązkowe **św. Atanazego**, biskupa i doktora Kościoła. Jest to Dzień Flagi Rzeczypospolitej; piątek (3.05) uroczystość **Najświętszej Maryi Panny, Królowej Polski**. W tym dniu nie obowiązuje wstrzemięźliwość od pokarmów mięsnych (kan. 1251); sobota (4.04) – wspomnienie obowiązkowe **św. Floriana**, męczennika.

28

BIAŁY

5 NIEDZIELA WIELKANOCNA ☩**LG** z niedz. (Psałterz I tygodnia)**M:** wł. Gl, Cr, 1-5 prf. wielk. (nr 20-24) w 1-3 ME wstd.**Czyt.:** Dz 9,26-31; Ps 22(21),26b-27.28 i 30ab.30c-32; 1 J 3,18-24; J 15,1-8**Dzisiaj:** ZWMŻ. Nie można odmawiać 4-5 ME i 1-2 o Tajemn. Pojedn.*W tym roku opuszcza się wsp. dow. św. Piotra Chanela, prezbitera i męczennika oraz św. Ludwika Marii Grignon de Montfort, prezbitera***ŚL*****Dzisiaj:** Pielgrzymowanie Szlakiem bł. Michała Sopočki (początek godz. 18.00) – kościół św. Rocha, przejście do katedry.

29

BIAŁY

**PONIEDZIAŁEK 5 TYGODNIA WIELKANOCNEGO
ŚWIĘTO ŚW. KATARZYNY SIENEŃSKIEJ, DZIEWICY
I DOKTORA KOŚCIOŁA**

LG ze św., w Godz. mn. ant i psalmodia z poniedziałku I tygodnia, Kompl. po I Nieszp. niedz.

M: wł. z św. (MR, s. 51-52'), Gl, prf. o dziew. (nr 74)

Czyt.: wł. t. VI, 1 J 1,5-2,2; Ps 103(102),1b-2.3-4.8-9.13-14.17-18; Mt 11,25-30

Dzisiaj: ZMŻ. Dziś można odprawiać Mszę pogrzebową.

1981 † Ks. Witold Pietkun
2006 † Ks. Aleksander Radulski

Dzisiaj Dzień Męczeństwa Duchowieństwa Polskiego.

Dzisiaj przypada **45. rocznica święceń biskupich Arcybiskupa Seniora Edwarda Ozorowskiego**. Poleca się wspomnieć Arcybiskupa w modlitwie powszechnej.

30

BIAŁY

WTOREK 5 TYGODNIA WIELKANOCNEGO

LG z dn. powsz.

M: wł. z dn. powsz., 1-5 prf. wielk. (nr 20-24)

Czyt.: Dz 14,19-28; Ps 145(144).10-11.12-13.21; J 14,27-31a

Dzisiaj: ZMŻ

Albo:
BIAŁY

**ŚW. PIUSA V, PAPIEŻA
wspomnienie dowolne**

M: o św. (MR, s. 51' oraz s. 27"-28"), o past. (nr 73) lub 1-5 wielk. (nr 20-24)

1951 † Ks. Jan Krassowski
1967 † Ks. Benedykt Borkowski

Jutro: Księżyno, św. Józefa Rzemieślnika; **Łubianka**, par. św. Józefa Rzemieślnika i św. Faustyny Kowalskiej: urocz. św. Józefa, rzemieślnika (tyt. Kościoła, zob. KLAB, s. 17). **LG** wł. o św., od II Nieszp. 4. Niedz. Wielk. i Kompl. po II Nieszp. niedz., w Godz. mn. psalmodia dodatkowa, **M:** wł. o św. (MR, s. 54'), Gl, Cr, prf. wł. o św. Józefie (nr 65). **Czyt.:** wł. t. VI, (trzy czytania). Nie można odmawiać 4-5 ME i 1-2 o Tajemn. Pojedn.

NABOŻEŃSTWA MAJOWE

Kapłani winni zachęcać wiernych do udziału w nabożeństwach majowych lub do prywatnego odmawiania *Litanii loretańskiej* przy kapliczkach przydrożnych i w rodzinach. Przed pierwszym nabożeństwem majowym można podać intencję, w której to nabożeństwo będzie odprawiane przez cały miesiąc maj. Dobrze będzie powtarzać tę intencję przed każdym nabożeństwem. Nabożeństwo majowe odprawia się przed wystawionym Najświętszym Sakramentem wg następującego schematu:

- pieśń Maryjna;
- czytanka lub kazanie (z ambony);
- pieśń i ekspozycja Najświętszego Sakramentu w monstrancji;
- podanie intencji, chwila ciszy;
- odśpiewanie *Litanii loretańskiej do NMP* i wersetu;
- wspólna recytacja lub śpiew antyfony *Pod Twoją obronę*;
- pieśń przed błogosławieństwem;
- błogosławieństwo Najświętszym Sakramentem (zgodnie z rytuałem);
- pieśń: *Niech będzie Bóg błogosławiony*;
- pieśń i repozycja Najświętszego Sakramentu;
- udzielenie Komunii św. wiernym, jeżeli jest taka potrzeba i zwyczaj (zgodnie z rytuałem *Obrzędy Komunia św. poza Mszą św.*)

Zaleca się aby nabożeństwa majowego nie łączyć z równoczesnym celebrowaniem Mszy św. Należy je odprawić przed lub po Mszy św.

MAJ 2024

1

BIAŁY

ŚRODA 5 TYGODNIA WIELKANOCNEGO

LG z dn. powsz. lub wsp.

M: wł. z dn. powsz., 1-5 prf. wielk. (nr 20-24)

Czyt.: Dz 15,1-6; Ps 122(121), 1b-2.4-5; J 15,1-8

Dzisiaj: ZMŻ

 Albo:
 BIAŁY

ŚW. JÓZEFA, RZEMIEŚLNIKA
wspomnienie dowolne
M.: o św. (MR, s. 58' oraz s. 31''), prf. o św. Józefie (nr 65)

Czyt.: wł. t. VI (s. 136), Kol 3,14-15.17.23-24; Ps 90(89),2 i 4.12-13.14 i 16; Mt 13,54-58

Dzisiaj: ZMŻ. Nie można odmawiać 4-5 ME i 1-2 o Tajemn. Pojedn.

Dzisiaj Święto Pracy.

2

BIAŁY

**CZWARTEK 5 TYGODNIA WIELKANOCNEGO
ŚW. ATANAZEGO, BISKUPA I DOKTORA KOŚCIOŁA
wspomnienie obowiązkowe**

LG ze wsp., I Nieszp. z urocz. NMP, Kompl. po I Nieszp. niedz.

M. rano: wł. o św. (MR, s. 53'), 1-2 prf. o św. (nr 70-71), o past. (nr 73) lub 1-5 prf. wielk. (nr 20-24) lub M. wot. (pierwszy czwartek miesiąca)

Czyt.: Dz 15,7-21; Ps 96(95), 1-2a.2b-3.10; J 15,9-11

Dzisiaj: ZMŻ

M. wieczorem z uroczystości NMP Królowej Polski (ONRLIK 3)

1981 † Ks. Stanisław Sutula

Dzień Flagi Rzeczypospolitej.

Dzisiaj **pierwszy czwartek miesiąca**. Jeżeli wymaga tego dobro duszpasterskie, można celebrować Mszę wot. o Jezusie Chrystusie Najwyższym i Wiecznym Kapłanie lub o powołania (formularz, zob. KLAB, s. 25).

Jutro: Boguszewo; Kopisk; Supraśl; Zwierzyniec Wielki, par. NMP Królowej Polski: urocz. (tyt. Kościoła, zob. KLAB, s. 17, wszystko jak w KLAB pod datą).

3

BIAŁY

**PIĄTEK 5 TYGODNIA WIELKANOCNEGO
URÓCZYSTOŚĆ NAJŚWIĘTSZEJ MARYI PANNY,
KRÓLOWEJ POLSKI**

LG z urocz.

M: wł. (MR, s. 5-55'), Gl, Cr, prf. wł. o NMP Królowej Polski (nr 62)

Czyt.: wł. t. VI, Ap 11,19a;12,1.3-6a.10ab; Ps: Jdt 13,18bcd. 19-20; Kol 1,12-16; J 19,25-27

Dzisiaj: ZWMŻ. Nie można odmawiać 4-5 ME i 1-2 o Tajemn. Pojedn.

ŚL*

Dzisiaj po homilii należy odmówić *Akt zawierzenia Matce Bożej*.

Dzisiaj **pierwszy piątek miesiąca**. Z racji na uroczystość nie można celebrować M. wot. o NSPJ (formularz, zob. KLAB, s. 25).

Jutro: Białystok, par. św. Floriana: urocz. (tyt. Kościoła, zob. KLAB, s. 17). **LG** o św. (MR, s. 56'), II Nieszp. z urocz. NMP, Królowej Polski i Kompl. po II Nieszp z niedz., w Godz. mn. psalmodia dodatkowa, II Nieszp. urocz. tyt. Kośc., Kompl. po II Nieszp. niedz. **M:** wł. o św. (MR, s. 58' oraz s. 23"), Gl. Cr, prf. o męcz. (nr 72). **Czyt.:** wł. t. VI, (trzy czytania). **Kolor:** Czerwony.

4

CZERWONY

SOBOTA 5 TYGODNIA WIELKANOCNEGO ŚW. FLORIANA, MĘCZENNIKA *wspomnienie obowiązkowe*

LG ze wsp., I Nieszp. niedz, Kompl. po I Nieszp. niedz.

M. rano: wł. o św. (MR, s. 58' oraz s. 23"), prf. o męcz. (nr 72) lub 1-5 wielk. (nr 20-24) lub M. wot. (pierwsza sobota miesiąca)

Czyt.: Dz 16,1-10; Ps 100(99),2-3.4-5; J 15,18-21

M. wieczorem z niedzieli (ONRLiK 3)

Dzisiaj: ZMŻ

Dzisiaj szczególnie modlimy się za strażaków z okazji święta ich patrona.

Dzisiaj **pierwsza sobota miesiąca**. Jeżeli wymaga tego dobro duszpasterskie, można celebrować Mszę wot. o Niepokalanym Sercu NMP (formularz, zob. do KLAB, s. 26).

Do ogłoszeń niedzielnych:

1. W następną niedzielę (12.05) – uroczystość **Wniebowstąpienia Pańskiego**.
2. Dni modlitw o dobre urodzaje (dawne Krzyżowe) oraz za kraje głodujące (poniedziałek, wtorek, środa przed Wniebowstąpieniem). Można odprawić Msze św. we wtorek (7.05) o uświęcenie pracy ludzkiej w okresie zasiewów. Należy pamiętać, że w okresie wielkanocnym nie wybiera się czytań ze Starego Testamentu.
3. Nowenna przed uroczystością Zestania Ducha Świętego (od piątku 10.05). Za udział w nowennie można uzyskać odpust zupełny.

4. W tygodniu: poniedziałek (6.05) – święto św. Apostołów Filipa i Jakuba; środa (8.05) uroczystość **św. Stanisława** biskupa i męczennika, głównego patrona Polski.

5

BIAŁY

6 NIEDZIELA WIELKANOCNA ✠

LG z niedz. (Psałterz II tygodnia)

M: wł. Gl, Cr, 1-5 prf. wielk. (nr 20-24) w 1-3 ME wstd.

Czyt.: Dz 10,25-26.34-35.44-48; Ps 98(97),1bcde.2-3b.3c-4; 1 J 4,7-10; J 15,9-17

Dzisiaj: ZWMŻ. Nie można odmawiać 4-5 ME i 1-2 o Tajemn. Pojedn.

W tym roku opuszcza się wspomn. dow. św. Stanisława Kazimierczyka, prezbitera.

ŚL*

Dzisiaj pierwsza niedziela miesiąca. Zaleca się wystawienie Najświętszego Sakramentu, nie może ono jednak zastępować homilii, którą należy głosić (por. OWMR 66).

WSKAZANIA NA DNI MODLITW O URODZAJE

W poniedziałek, wtorek i środę po 6 Niedzieli Wielkanocnej trwają Kwartalne dni modlitw o urodzaje (dawniej „Dni Krzyżowe”), podczas których Kościół w Polsce modli się o dobre urodzaje i za kraje głodujące. W tych dniach należy zorganizować procesje błagalne, a po nich odprawić Mszę św. Jeżeli nie można zorganizować procesji, należy odprawić modlitwy błagalne po Mszy św. (por. Instr. KEP w związku z wydaniem nowego mszału ołtarzowego (1987), nr 18):

- Wtorek: „Msza o uświęcenie pracy ludzkiej” (MR s. 155”), 5. prf. na niedz. zwykłe (nr 32), kolor biały. Czyt.: t. 8 lub z dnia.

Wskazanych formularzy Mszy w różnych potrzebach nie można używać, jeżeli przypada uroczystość.

Tradycyjną formą tej pobożności jest procesja błagalna, która ze śpiewem litanii do Wszystkich Świętych wychodzi do wyznaczonego krzyża na terenie parafii.

6

CZERWONY

PONIEDZIAŁEK 6 TYGODNIA WIELKANOCNEGO
ŚWIĘTO ŚWIĘTYCH FILIPA I JAKUBA, APOSTOŁÓW

LG ze św., w Godz. mn. ant. psalmodia z poniedziałku II tygodnia

M: wł. (MR, 59'), Gl, 1-2 prf. o Ap. (nr 67-68)

Czyt.: t. VI, 1 Kor 15,1-8; Ps 19(18),2-3.4-5; J 16,5-11

Dzisiaj: ZMŻ. Dziś można odprawić Mszę pogrzebową.

Jutro: Białyostok, par. św. Stanisława B.M.: urocz. RPKW (formularz, zob. KLAB, s. 16).

7

BIAŁY

WTOREK 6 TYGODNIA WIELKANOCNEGO

LG z dn. powsz., I Nieszp. urocz. św. Stanisława, Kompl po I nieszp. niedz.

M: wł. z dn. powsz., 1-5 prf. wielk. (nr 20-24)

Czyt.: Dz 16,22-34; Ps 138(137),1b-2a.2b-3.7e-8; J 16,3-11

Dzisiaj: ZMŻ

M. wieczorem z uroczystości św. Stanisława BM (ONRLiK 3)

2017 † Ks. Piotr Kirejczyk

Zaleca się odprawić **Mszę o poświęcenie pracy ludzkiej** (MR s. 155^o), 5 prf. na niedz. zwykłe (nr 32), kolor biały. Czytania z dnia lub z t. 8 (KNMO nr 18e).

Jutro: Bajki Stare (kaplica); **Białyostok** par. św. Stanisława B.M., **Dąbrowa Białoostocka, Szpakowo** (kaplica), urocz. św. Stanisława B.M. (tyt. Kościoła, zob. KLAB, s. 17, wszystko jak w KLAB pod datą).

8

CZERWONY

ŚRODA 6 TYGODNIA WIELKANOCNEGO
**UROCZYSTOŚĆ ŚW. STANISŁAWA, BISKUPA I MĘCZENNIKA,
 PATRONA POLSKI**

LG z urocz. św. Stanisława B.M. w Godz.mn. ant. z tekstów wspólnych i psalmodia dodatkowa, II Nieszp. urocz., Kompl. po II Nieszp. niedz.

M: wł. o św. (MR, s. 62'), Gl, Cr, prf wł. o św. Stanisławie (nr 76)

Czyt.: wł. t. VI, Dz 20,17-18a.28-32.36; Ps 100(99),1-2.3.4b-5ab; Rz 8,31b-39; J 10,11-16

Dzisiaj: ZMŻ. Dziś można odprawić Mszę pogrzebową. Nie można odmawiać 4-5 ME i 1-2 o Tajemnym Pojedn.

Rocznica zakończenia II wojny światowej (1945).

9

BIAŁY

CZWARTEK 6 TYGODNIA WIELKANOCNEGO

LG z dn. powsz.

M: wł. z dn. powsz., 1-5 prf. wielk. (nr 20-24)

Czyt.: Dz 18,1-8; Ps 98(97),1bcde.2-3b.3c-4; J 16,16-20

Dzisiaj: ZMŻ

Dziś dzień wspólnej modlitwy kapłańskiej.

10

BIAŁY

PIĄTEK 6 TYGODNIA WIELKANOCNEGO

LG z dn. powsz. lub ze wsp.

M: wł. z dn. powsz., 1-5 prf. wielk. (nr 20-24)

Czyt.: Dz 18,9-18; Ps 47(46),2-3.4-5.6-7; J 16,20-23a

Dzisiaj: ZMŻ

Albo:
BIAŁY

ŚW. JANA Z AVILI, PREZBITERA I DOKTORA KOŚCIOŁA
wspomnienie dowolne

M.: o św. (MR, s. 31”), 1-2 prf. o św. (nr 70-71), o past. (nr 73) lub 1-5 wielk. (nr 20-24)

Dzisiaj rozpoczyna się nowenna przed uroczystością Zestania Ducha Świętego.

11

BIAŁY

SOBOTA 6 TYGODNIA WIELKANOCNEGO

LG z dn. powsz.; I Nieszp. z urocz. Wnieb., Kompl. po I Nieszp. niedz.

M. rano: wł. z dn. powsz., 1-5 prf. wielk. (nr 20-24)

Czyt.: Dz 18,23-28; Ps 47(46),2-3.8-9.10; J 16,23b-28

M. wieczorem z niedzieli (ONRLiK 3)

Dzisiaj: ZMŻ

Do ogłoszeń niedzielnych:

1. W niedzielę (12.05) – uroczystość **Wniebowstąpienia Pańskiego**.
2. W następną niedzielę (19.05) – uroczystość **Zesłania Ducha Świętego**. Przypomnieć należy o kończącym się czasie spowiedzi Komunii św. wielkanocnej w uroczystość Trójcy Świętej (26.05).
3. W tygodniu: poniedziałek (13.05) – wspomnienie dowolne **Najświętszej Maryi Panny z Fatimy**. Jest to rocznica zamachu na św. Jana Pawła II; wtorek (14.05) święto **św. Macieja, Apostoła**; czwartek (16.05) święto **św. Andrzeja Boboli**, prezbitera i męczennika, patrona Polski; sobota (18.05) – wspomnienie dowolne **św. Jana I**, papieża i męczennika.

12

BIAŁY

7 NIEDZIELA WIELKANOCNA ✠
UROCZYSTOŚĆ WNEBOWSTĄPIENIA PAŃSKIEGO

LG z urocz. Wnieb., w Godz. mn. ant. psalmodia dodatkowa, II Nieszp. z Wnieb., Komp. po II Niesz. niedz. (Psalterz III tygodnia)

M: wł. z urocz. (MR, s. 226), Gl, Cr, 1-2 prf. o Wnieb. (nr 25-26), w 1-3 ME wstd.

Czyt.: Dz 1,1-11; Ps 47(46),2-3.6-7.8-9; Ef 4,1-13 lub Ef 4,1-7.11-13 (krótsze); Mk 16,15-20

Dzisiaj: ZWMŻ. Nie można odmawiać 4-5 ME i 1-2 o Tajemn. Pojedn.

W tym roku opuszcza się wsp. dow. św. męczenników Nereusza i Achillesa oraz wsp. dow. św. Pankracego, męczennika

Pomimo tego, że dzisiaj Kościół świętuje Wniebowstąpienie, to jednak figury Zmartwychwstałego nie należy zabierać z prezbiterium ani zdejmować czarwonej stuły z krzyża, ponieważ są one traktowane jako insygnia wielkanocne, a zatem powinny być widoczne do końca okresu wielkanocnego (por. *Ceremoniał Biskupów* nr 393).

Jutro: Białystok, par. NMP Fatimskiej, urocz. (tyt. Kościoła, zob. KLAB, s. 17). **LG** od II Nieszp. z Wnieb., Komp. po II Niesz. niedz., w Godz. mn. psalmodia dodatkowa, II Nieszp. z urocz., Kompl. po II Nieszp. niedz. **M:** wł. (MR, s. 64'), Gl, Cr, 3 prf. o NMP (nr 57). **Czyt.:** wł. t. VI, (trzy czytania). **Kolor:** Biały.

13

BIAŁY

PONIEDZIAŁEK 7 TYGODNIA WIELKANOCNEGO

LG z dn. powsz. lub ze wsp.**M.** wł. z dn. powsz., 1-5 prf. wielk. (nr 20-24) lub 1-2 prf. o Wnieb. (nr 25-26)**Czyt.:** Dz 19,1-8; Ps 68(67),2-3.4 i 5ac.6-7b; J 16,29-33**Dzisiaj:** ZMŻAlbo:
BIAŁY**NAJŚWIĘTSZEJ MARYI PANNY Z FATIMY****wspomnienie dowolne****M:** wł. ze wsp. (MR, s. 64'), 3 prf. o NMP (nr. 57) lub 1-5 prf. wielk. (nr 20-24)

Dzisiaj jest rocznica zamachu na św. Jana Pawła II.

Jutro: Krynki, par. św. Anny: urocz. RPKW (Tab. pierwsz.; zob. formularz. zob. KLAB, s. 16).**14**

CZERWONY

WTOREK 7 TYGODNIA WIELKANOCNEGO

ŚWIĘTO ŚW. MACIEJA, APOSTOŁA**LG** wł. ze św., w Godz. mn. ant. i psalmodia z wtorku III tygodnia, Kompl. z wtorku**M:** wł. ze św. (MR s. 66'), Gl, 1-2 prf. o Ap. (nr 67-68)**Czyt.:** wł. t. VI, Dz 1,15-17.20-26; Ps 113(112), 1b-2.3-4.5-6.7-8; J 15, 9-17**Dzisiaj:** ZMŻ, Dziś można odprawiać Mszę pogrzebową. Nie można odmawiać 4-5 ME i 1-2 o Tajemn. Pojedn.1959 † Ks. Władysław Biernacki
1963 † Ks. Jan Zabański**15**

BIAŁY

ŚRODA 7 TYGODNIA WIELKANOCNEGO

LG z dn. powsz.**M.** wł. z dn. powsz., 1-5 prf. wielk. (nr 20-24) lub 1-2 o Wnieb. (nr 25-26)**Czyt.:** Dz 20,28-38; Ps 68(67),29-30.33-35a.35bc i 36bc; J 17,11b-19**Dzisiaj:** ZMŻ

Dzisiaj Międzynarodowy Dzień Rodzin, ONZ (15 maja).

Jutro: Boguszewo, par. NMP Królowej Polski: urocz. RPKW (Tab. pierwsz.; zob. formularz. zob. KLAB, s. 16).

Jutro: Białystok, par. św. Andrzeja Boboli: urocz. (tyt. Kościoła, zob. KLAB, s. 17). **LG** I Nieszp. z urocz. (teksty wł i wsp.), w Godz. mn. psalmodia dodatkowa, II Nieszp. urocz. (teksty wł i wsp.), Kompl. po II Nieszp. z niedz. **M**: wł. (MR, s. 68'), Gł, Cr, prf. o męcz. (nr 72). **Czyt.**: wł. t. VI, (trzy czytania). **Kolor**: Czerwony.

16

CZERWONY

CZWARTEK 7 TYGODNIA WIELKANOCNEGO ŚWIĘTO ŚW. ANDRZEJA BOBOLI, PREZBITERA I MĘCZENNIKA

LG ze św., w Godz. mn. ant. psalmodia z czwartku III tygodnia, Kompl. z czwartku

M: wł. (MR, s. 67'), Cl, prf. o męcz. (nr 70)

Czyt.: wł. t. VI, Ap 12,10-12a lub 1Kor 1,10-13.17-18; Ps 34(33). 2-3.4-5.6-7.8-9; J 17,20-26

Dzisiaj: ZMŻ. Dziś można odprawiać Mszę pogrzebową.

1981 † Ks. Stanisław Urban

17

BIAŁY

PIĄTEK 7 TYGODNIA WIELKANOCNEGO

LG z dn. powsz.

M. wł. z dn. powsz., 1-5 prf. wielk. (nr 20-24) lub 1-2 o Wnieb. (nr 25-26)

Czyt.: Dz 25,13-21; Ps 103(102),1b-2.11-12.19-20b; J 21,15-19

Dzisiaj: ZMŻ

18

BIAŁY

SOBOTA 7 TYGODNIA WIELKANOCNEGO

LG z dn. powsz. lub ze wsp., I Nieszp. z urocz. Zesłania Ducha św., Kompl. po I Nieszp. niedz.

M. rano: wł. z dn. powsz., 1-5 prf. wielk. (nr 20-24) lub 1-2 prf. o Wnieb. (nr 25-26)

Czyt.: Dz 28,16-20.30-31; Ps 11(10),4.5 i 7; J 21,20-25

M. wieczorem z wigilii (ONRLiK 3)

Dzisiaj: ZMŻ

Albo: **ŚW. JANA I, PAPIEŻA, MĘCZENNIKA**

CZERWONY *wspomnienie dowolne*

M: wł. o św. (MR, s. 68' oraz s. 23" albo 27"-28"), prf. o męcz. (nr 72), o past. (nr 73) lub 1-5 wielk. (nr 20-24) albo 1-2 prf. o Wnieb. (nr 25-26)

1971 † Ks. Albin Horba
2002 † Ks. Antoni Kruk

UROCZYSTA WIGILIA ZEŚLANIA DUCHA ŚWIĘTEGO

Można odprawić uroczystą Wigilię Ześłania Ducha Świętego. W 2008 r. Kongregacja Kultu Bożego i Dyscypliny Sakramentów postanowiła dodać do *Mszału rzymskiego z 2002 r.* następujące teksty i wskazania na taki obchód:

1. wprowadzenie do Liturgii słowa Mszy św. na wzór tego z Wigilii Paschalnej;
2. modlitwy po każdym czytaniu tak jak podczas Wigilii Paschalnej, wówczas należy przeczytać wszystkie czytania, a psalmy responsoryjne do czytań są następujące:
 - po 1 czyt. Ps 33(32),10-11.12-13.14-15 (z piątku 6 Tygodnia Zwyczajnego – Rok I)
 - po 2 czyt. kantyk Dn 3,52.53.54.55.56 (*jak w uroczystość Najśw. Trójcy – Rok A*) lub Ps 19(18),8.9.10.11 (*jak w 3 Niedzielę W. Postu – Rok B*)
 - po 3 czyt. Ps 107(106),2-3.4-5.6-7.8-9 (*jak w piątek 20 tygodnia zwyczajnego – Rok II*)
 - po 4 czyt. Ps 104(103),1ab i 24ac. 29bc-30. 31 i 34 (*jak we Mszy Wigilii Ześłania Ducha Świętego*);
3. hymn *Gloria* nie jest śpiewany jak zwykle przed kolektą, lecz po czytaniach ze Starego Testamentu, czyli po psalmie responsoryjnym 4 czytania, a przed czytaniem z Nowego Testamentu;
4. Mszę św. można także połączyć z I Nieszporami Ześłania Ducha Świętego, wówczas na wejście śpiewa się hymn *O Stworzycielu Duchu, przyjdź*, po znaku krzyża i pozdrowieniu śpiewa się Psalmodię Nieszporów, a następnie celebrans odmawia kolektę. Czyta się czytania i Mszę odprawia się jak zwykle. Po Komunii św. śpiewa się *Magnificat* z antyfoną Nieszporów.

Dzisiaj (od południa soboty do północy w niedzielę) można zyskać odpust zupełny za uczestnictwo w śpiewie lub recytacji hymnu *O Stworzycielu Duchu, przyjdź*, które nastąpi w kościele lub w kaplicy (zob. WO nad. 26 § 1 nr 1).

CZERWONY Wieczorna Msza wigilijna

M. wł. z urocz. (MR, s. 238), Gl, Cr, prf. wł. o Zesłaniu Ducha Św. (nr 27), w 1-3 ME wstd.

Czyt.: Pierwsze czyt. wraz z Psalmem do wyboru spośród czterech zaprop.: t. II, Rdz 11,1-9; Ps 33(32), 10-11.12-13.14-15; Wj 19,3-8a.16-20b; Ps: Dn 3,52.53-54.55-56 albo Ps 19(18), 8-9.10-11; Ez 37,1-14; Ps 107(106), 2-3.4-5.6-7.8-9; Jl 3,1-5; Ps 104(103), 1ab i 24ac.29bc-30.31 i 34; Rz 8,22-27; J 7,37-39

Dzisiaj: ZWMŻ. Nie można odmawiać 4-5 ME i 1-2 o Tajemn. Pojedn.

Jutro: Białyсток, par. Ducha Świętego: urocz. (tyt. Kościoła, zob. KLAB, s. 17, wszystko jak w KLAB pod datą).

Do ogłoszeń niedzielnych:

1. Niedziela (19.05) uroczystość **Zesłania Ducha Świętego**.
2. W następną niedzielę (26.05) uroczystość **Najsświętszej Trójcy**. Zakończenie czasu Komunii Świętej wielkanocnej.
3. W tygodniu: poniedziałek (20.05) – święto **NMP, Matki Kościoła**; wtorek (21.05) – wspomnienie dowolne **św. męczenników Krzysztofa Magallanesa, prezbitera i Towarzyszy**; środa (22.05) – wspomnienie dowolne **św. Rity z Cascii**, zakonnicy; czwartek (23.05) święto **Jezusa Chrystusa Najwyższego Kapłana**. Dzień modlitw o uświęcenie kapłanów; piątek (24.05) – wspomnienie obowiązkowe **NMP, Wspomożycielki Wiernych**. Dzień modlitw Kościoła Powszechnego za Kościół w Chinach; sobota (25.05) – wspomnienie dowolne **św. Bedy Czcigodnego**, prezbitera i doktora Kościoła lub **św. Grzegorza VII**, papieża albo **św. Marii Magdaleny de Pazzi**, dziewicy..

19

CZERWONY

UROCZYŚĆ ZESŁANIA DUCHA ŚWIĘTEGO ✠**Msza św. w dzień****LG** z urocz. Zesłania Ducha Św., II Nieszp. z urocz. Kompl. po II Nieszp. niedz.**ŚL*****M.** wł. z urocz. (MR, s. 239), Gl, Cr, prf. wł. o Zesłaniu Ducha Św. (nr 27), w 1-3 ME wstd.**Czyt.:** Dz 2,1-11; Ps 104(103),1ab i 24ac.29b-30.31 i 34; Ga 6,16-25; *sekwencja*, J 15,26-27;16,12-15**Dzisiaj:** ZWMŻ. Nie można odmawiać 4-5 ME i 1-2 o Tajemn. Pojedn.

2001 † Ks. Leon Piotrowski

Zgodnie z zaleceniem umieszczonym w *Ceremoniale liturgicznej postęgi biskupów* (CLPB, nr 393) po ostatniej Mszy św. należy usunąć czerwoną stulę z krzyża procesyjnego a także usunąć z prezbiterium figurę Chrystusa Zmartwychwstałego oraz paschał. Paschał należy umieścić przy chrzcielnicy. Zapala się go przy każdym sprawowaniu sakramentu chrztu i od niego zapala się świece nowo ochrzczonych. Jeżeli chrzcielnica znajduje się w prezbiterium, paschał należy schować i wystawiać jedynie na chrzest.

Zapalony paschał umieszcza się także przy trumnie w czasie pogrzebu.

Jutro: Białystok, par. NMP Matki Kościoła: urocz. (tyt. Kościoła, zob. KLAB, s. 17). **LG** o NMP z urocz., od II Nieszp. z urocz. Zesłania Ducha św. i Kompl. po II Nieszp. niedz., w Godz. mn. psalmodia dodatkowa, II Nieszp. z urocz., Kompl. po II Nieszp. niedz. **M:** wszystko jak w KLAB pod datą. **Cr. Czyt.:** wł. t. VI, (trzy czytania).

Uwaga: W czasie sekwencji należy siedzieć. Sekwencji nie wolno recytować. (zob. Biuletyn „Anamnesis” Komisji s. Kultu Bożego i Dyscypliny Sakramentów Episkopatu Polski, nr 71, s. 99-103)

Dzisiaj: Pielgrzymowanie Szlakiem bł. Michała Sopočki (początek godz. 18.00 – Bazylika Archikatedralna – przejście do kaplicy przy ul. Orzeszkowej).

Koniec
Okresu Wielkanocnego

Rozpoczyna się:

Okres Zwykły

Liturgia godzin: tom III

Lekcjonarz mszalny: tom III

Cykl czytań niedzielnych: Rok B

Cykl czytań w dni powszednie: II

20

BIAŁY

PONIEDZIAŁEK 7 TYGODNIA ZWYKŁEGO
ŚWIĘTO NMP MATKI KOŚCIOŁA

LG ze św., z tekstów wsp. o NMP, w Godz. mn. ant i psalmodia z poniedziałku III tygodnia, Kompl. z poniedz.

M: wł. ze św. (MR, s. 79'), Gl, 3 prf. o NMP (nr 57)

Czyt.: wł. t. VI, Rdz 3,9-15.20 lub Dz 1,12-14; Ps 87(86),1-3.5-6; J 19,25-34. *W kościołach, w których nie obchodzi się uroczystości, przed Ewangelią jest tylko jedno czytanie (do wyboru).*

Dzisiaj: ZMŻ. Nie można odmawiać 4-5 ME i 1-2 o Tajemn. Pojedn.

W tym roku opuszcza się wsp. dow. św. Bernardyna ze Sieny, prezbitera

1967 † Ks. Stanisław Mikulski

1968 † Bp Adam Sawicki, Administrator Apostolski

1979 † Ks. Kazimierz Sołowiej

ŚL*

Jutro: Kundzin, par. Narodzenia NMP: urocz. RPKW (Tab. pierwsz., urocz. przeniesiona z dnia 19.05, formularz. zob. KLAB, s. 16).

21

ZIELONY

WTOREK 7 TYGODNIA ZWYKŁEGO

LG z dn. powsz. lub ze wsp.

M: z dn. powsz, 1-6 prf. zwykła (nr 36-41)

Czyt.: Jk 4,1-10; Ps 55(54),7-9.10-11.23; Mk 9,30-37

dW

Albo: **ŚW. MĘCZENNIKÓW KRZYSZTOFA MAGALLANESA, PREZBITERA, I TOWARZYSZY**

CZERWONY *wspomnienie dowolne*

M: wł. o św. (MR, s. 70' oraz s. 13"-17"), prf. o męcz. (nr 72) lub 1-6 zwykła (nr 36-41)

1993 † Ks. Dariusz Sawicki

1995 † Ks. Henryk Szlegier

22

ZIELONY

ŚRODA 7 TYGODNIA ZWYKŁEGO

LG z dn. powsz. lub ze wsp.**M:** z dn. powsz., 1-6 prf. zwykła (nr 36-41)**Czyt.:** Jk 4,13-17; Ps 49(48),2-3.6-7.8-10.11; Mk 9,38-40

dW

Albo:
BIAŁY

ŚW. RITY Z CASCI, ZAKONNICY

*wspomnienie dowolne***M:** wł. o św. (MR, s. 71' oraz s. 55"-56"), 1-2 prf. o św. (nr 70-71) o zak. (nr 74) lub 1-6 zwykła (nr 36-41)

23

BIAŁY

CZWARTEK 7 TYGODNIA ZWYKŁEGO

ŚWIĘTO JEZUSA CHRYSYTA NAJWYŻSZEGO
I WIĘCZNEGO KAPŁANA**LG** ze św., w Godz. mn. psalmodia z czwartku III tygodnia, Kompl. z czwartku**M:** wł. ze św. (MR, s. 276), Gl, prf. wł. z Mszy krzyżma (nr 78)**Czyt.:** t. III (s. 447-449) Jr 31,31-34 albo Hbr 10,11-18; Ps 110,1bcde.2-3; Mk 14,22-25**Dzisiaj:** ZMŻ. Nie można odmawiać 4-5 ME i 1-2 o Tajemn. Pojedn.

Jutro: Grodzisk, par. MB Wspomożenia Wiernych: urocz. (tyt. Kościoła, zob. KLAB, s. 17). **LG** wł., od I Nieszp. i Kompl. po I Nieszp. niedz., w Godz. mn. psalmodia dodatkowa, II Nieszp. urocz., Kompl. po II Nieszp. niedz. **M:** wł. (MR, s. 72') Gl, Cr, 1-4 prf. o NMP (nr 55-58), w 1 prf. o NMP mówi się „obchodząc wspomnienie”. **Czyt.:** wł. t. VI, (trzy czytania). **Kolor:** Biały.

Dzisiaj jest dzień modlitw o uświęcenie kapłanów

24

BIAŁY

PIĄTEK 7 TYGODNIA ZWYKŁEGO
NMP WSPOMOŻYCIELKI WIERNYCH
wspomnienie obowiązkowe

LG ze wsp.

M: wł. (MR, s. 72') Gł, Cr, 1-4 prf. o NMP (nr 55-58), w 1 prf. o NMP mówi się „obchodząc wspomnienie”

Czyt.: Jk 5,9-12; Ps 103(102),1b-2.3-4.8-9.11-12; Mk 10,1-12

1998 † Ks. Maciej Pawlik

Dzisiaj Dzień Modlitw Kościoła Powszechnego za Kościół w Chinach.

25

ZIELONY

dW

SOBOTA 7 TYGODNIA ZWYKŁEGO

LG z dn. powsz. lub ze wsp., I Nieszp. z urocz. św. Trójcy (t. III, s. 479), Kompl. po I Nieszp. niedz.

M. rano: z dn. powsz., 1-6 prf. zwykła (nr 36-41) lub M. wot. o NMP (MR, s. 5"-9"), 1-4 prf. o NMP (nr 55-58), w 1 prf. o NMP mówi się „oddając cześć” albo Msza św. o NMP z wł. prf. i czyt. ze ZMM nr 19-46

Czyt.: Jk 5,13-20; Ps 141(140),1b-2.3 i 8 Mk 10,13-16

M. wieczorem z niedzieli (ONRLiK 3)

Albo:

**ŚW. BĘDY CZCIGODNEGO, PREZBITERA I DOKTORA
 KOŚCIOŁA**

BIAŁY

wspomnienie dowolne

M: wł. o św. (MR, s. 73' oraz s. 41"-42 albo s. 55"-56"), 1-2 prf. o św. (nr 70-71) o past. (nr 73) lub 1-6 prf. zwykła (nr 36-41)

Albo:

ŚW. GRZEGORZA VII, PAPIEŻA

BIAŁY

wspomnienie dowolne

M: wł. o św. (MR, s. 74' oraz s. 27"-28"), prf. o past. (nr 73) lub 1-6 prf. zwykła (nr 36-41)

Albo:

ŚW. MARII MAGDALENY DE PAZZI, DZIEWICY

BIAŁY

wspomnienie dowolne

M: wł. o św. (MR, s. 74' oraz s. 44"-46" albo 55"-56"), prf. o dziew. (nr 74) lub 1-6 prf. zwykła (nr 36-41)

1973 † Ks. Witold Ostrowski

Jutro: Jasionówka, Juchnowiec Kościelny, Sidra, Supraśl, Turośń Kościelna, par. Świętej Trójcy, **Klimówka**, par. Świętej Trójcy i św. Dominika urocz. (tyt. Kościoła, zob. KLAB, s. 17, wszystko jak w KLAB pod datą).

Do ogłoszeń niedzielnych:

1. Niedziela (26.05) uroczystość **Najświętszej Trójcy**. Zakończenie okresu spowiedzi i Komunii św. wielkanocnej.
2. Zachęcić do udziału w nabożeństwach czerwcowych.
3. Pierwsza sobota i niedziela miesiąca.
4. wtorek (27.05) – wspomnienie dowolne **św. Augustyna z Canterbury**, biskupa; wtorek (28.05) – wspomnienie dowolne **bł. Stefana Wyszyńskiego**, biskupa; środa (29.05) – wspomnienie obowiązkowe **św. Urszuli Ledóchowskiej**, dziewicy; czwartek (30.05) – uroczystość **Najświętszego Ciała i Krwi Chrystusa** (Boże Ciało); piątek (31.05) – święto **Nawiedzenia NMP**; sobota (1.06) – wspomnienie obowiązkowe **św. Justyna**, męczennika; uroczystość (w katedrze) **Rocznica Poświęcenia Bazyliki Archikatedralnej w Białymstoku**. Dzień Dziecka.

26

BIAŁY

8 NIEDZIELA ZWYKŁA ✠ UROCZYSTOŚĆ NAJŚWIĘTSZEJ TRÓJCY

LG z urocz. Najśw. Trójcy, w Godz. mn. psalmodia z niedz. I tygodnia, II Nieszp. z urocz., Kompl. po II Nieszp. niedz. (Psałterz I tygodnia)

M: wł. z urocz. (MR, s. 277), Gl, Cr, prf. wł. o Najśw. Trójcy (nr 42)

Czyt.: t. III (s. 457-460), Pwt 4,32-34.39-40; Ps 33(32),4-5.6 i 9.18-19.20 i 22; Rz 8,14-17; Mt 28,16-20

Dzisiaj: ZMŻ. Nie można odmawiać 4-5 ME i 1-2 o Tajemn. Pojedn.

W tym roku opuszcza się wsp. obow. św. Filipa Neri, prezbitera

ŚL*

Dzisiaj Dzień Matki.

27

ZIELONY

PONIEDZIAŁEK 8 TYGODNIA ZWYKŁEGO

LG z dn. powsz. lub ze wsp.

M: z dn. powsz, 1-6 prf. zwykła (nr 36-41)

Czyt.: Jk 3,13-18; Ps 19(18),8-9.10 i 15; Mk 9,14-29

dW

Albo: **ŚW. AUGUSTYNA Z CANTERBURY, BISKUPA**
BIAŁY *wspomnienie dowolne*
M: wł. o św. (MR, s. 76' oraz s. 37"-38" albo s. 27"-30"), 1-2 prf. o św. (nr 70-71) o past. (nr 73) lub 1-6 prf. zwykła (nr 36-41)

Albo: **ŚW. PAWŁA VI, PAPIEŻA**
BIAŁY *wspomnienie dowolne*
M: wł. o św. (MR, s. 27" albo s. 28"), 1-2 prf. o św. (nr 70-71) o past. (nr 73) lub 1-6 prf. zwykła (nr 36-41)

2010 † Ks. Eugeniusz Mikulski
 2017 † Ks. January Kownacki

28

ZIELONY

WTOREK 8 TYGODNIA ZWYKŁEGO

LG z dn. powsz. lub ze wsp.

M: z dn. powsz, 1-6 prf. zwykła (nr 36-41)

Czyt.: Jk 4,1-10; Ps 55(54),7-9.10-11.23; Mk 9,30-37

dW

Albo: **BŁ. STEFANA WYSZYŃSKIEGO, BISKUPA**
BIAŁY *wspomnienie dowolne*
M: wł. o św. (MR, s. 76' oraz s. 37"-38" albo s. 27"-30"), prf. o past. (nr 73) lub 1-6 prf. zwykła (nr 36-41)

1971 † Ks. Józef Wotejko

Dzisiaj: Pielgrzymowanie Szlakiem bł. Michała Sopoćki (początek godz. 18.00 – Bazylika Archikatedralna – przejście do kaplicy przy ul. Orzeszkowej).

29

BIAŁY

Środa 8 TYGODNIA ZWYKŁEGO
ŚW. URSZULI LEDÓCHOWSKIEJ, DZIEWICY
wspomnienie obowiązkowe

LG ze wsp., I Nieszp z urocz. Najśw. Ciała i Krwi Chrystusa, Kompl. po I Nieszp. niedz.

M. rano: wł. o św. (MR, s. 76' oraz s. 58" albo 44"-46"), 1-2 prf. o św. (nr 70-71), o zak. (nr 74) lub 1-6 prf. zwykła (nr 36-41)

Czyt.: Jk 4,13-17; Ps 49(48),2-3.6-7.8-10.11; Mk 9,38-40

M. wieczorem z urocz.

1982 † Ks. Walerian Meysztowicz

Jutro: Sokółka, par. Najświętszego Ciała i Krwi Chrystusa; **Suraz**, par. Bożego Ciała, urocz. (tyt. Kościoła, zob. KLAB, s. 17, wszystko jak w KLAB pod datą).

PROCESJA BOŻEGO CIAŁA

Procesja odbywa się po głównej Mszy św., w czasie której konsekruje się hostię do ekspozycji w monstrancji. Mszę św. kończy modlitwa po Komunii św., opuszcza się zatem błogosławieństwo i rozestanie.

Procesję należy urządzić w sposób jak najbardziej okazały, zgodnie ze wskazaniami zawartymi w rytuale *Komunia św. i Kult Tajemnicy Eucharystii poza Mszą św.* (s. 50-62). Jeżeli jest to możliwe, powinna rozpoczynać się w jednym kościele i kończyć w innym. W przeciwnym wypadku wraca się do tego samego kościoła, a zakończenie odbywa się przed głównym ołtarzem kościoła (lub przy ołtarzu na ścianie zewnętrznej kościoła).

Tradycyjnie przygotowuje się cztery ołtarze, przy których odbywają się tzw. stacje. Ołtarze mogą być przyozdobione tylko i wyłącznie symbolami eucharystycznymi (nigdy wizerunkami świętych). Nie może na nich zabraknąć tronu z korporałem, na którym stawia się monstrancję z Najświętszym Sakramentem, oraz świec (przynajmniej cztery).

Kapłan wkłada na procesję białą kape, jeżeli jednak procesja odbywa się bezpośrednio po Mszy św., kapłani mogą być ubrani w ornaty.

W czasie procesji między stacjami śpiewa się pieśni eucharystyczne. Na zakończenie śpiewa się uroczyste dziękczynne *Te Deum* (*Ciebie Boga wyśławiamy*).

Każdą ze stacji należy odprawić z szacunkiem i godnością według następującego schematu:

- kapłan stawia monstrancję na przygotowanym tronie i okadza Najświętszy Sakrament;
- w tym czasie śpiewa się pieśń lub responsorium;
- śpiew responsoryjny przed Ewangelią;
- odczytanie Ewangelii tak jak we Mszy św., wraz z okadzeniem księgi (wypada czytać z Ewangeliarza, który może być niesiony w procesji przez diakona lub lektora);
- można wygłosić homilię;

- wspólna modlitwa śpiewem suplikacji; w tym czasie kapłan okadza Najświętszy Sakrament;
- modlitwa;
- błogostawieństwo Najświętszym Sakramentem, jeżeli jest taki zwyczaj, potem procesja rusza dalej.

W Boże Ciało można uzyskać **odpust zupełny** za pobożne uczestnictwo w uroczystej procesji eucharystycznej (por. WO nad. 6 § 1 nr 3).

30

BIAŁY

CZWARTEK 8 TYGODNIA ZWYKŁEGO ✠ UROCZYSTOŚĆ NAJŚWIĘTSZEGO CIAŁA I KRWI CHRYSUSA

ŚL*

LG z urocz. Najśw. Ciała i Krwi Chrystusa, w Godz. mn. psalmodia dodatkowa, II Nieszp. z urocz., Kompl. po II Nieszp. niedz.

M: wł. z urocz. (MR, s. 278), Gl, dowolnie *Sekwencja*, Cr, 1-2 prf. o Najśw. Eucharystii (nr 46-47)

Czyt.: t. III (s. 470-476): Wj 24,3-8; Ps 116(115),12-13.15 i 16bc.17-18; Hbr 9,11-15; Mk 14,12-16.22-26. *Jeżeli okoliczności za tym przemawiają można odmówić sekwencję*

Dzisiaj: ZWMŻ. Nie można odmawiać 4-5 ME i 1-2 o Tajemn. Pojedn.

W tym roku nie obchodzi się święta Rocznicy Poświęcenia Bazyliki Archikatedralnej w Białymstoku (ONRLiK nr 60)

W czasie głównej Mszy św. konsekruje się Hostię do wystawienia w monstrancji podczas procesji. Mszę św. kończy modlitwa po Komunii św. (bez zwykłego błogostawieństwa). Procesję należy urządzać według wskazań zawartych w księdze „Komunia św. i kult tajemnicy eucharyst. poza Mszą św.”

Dzisiaj można uzyskać **odpust zupełny** pod zwykłymi warunkami za pobożne uczestnictwo w uroczystej procesji eucharystycznej, zarówno na zewnątrz kościoła, jak i wewnątrz (por. WO nad. 6 § 1 nr 3).

Jutro: Giełczyn, par. Nawiedzenia NMP: urocz. (tyt. Kościoła, zob. KLAB, s. 17). **LG** z urocz. Nawiedzenia NMP, od II Nieszp. z urocz. Najśw. Ciała i Krwi Chrystusa, Kompl. po II Nieszp. niedz., w Godz. mn. psalmodia dodatkowa, II Nieszp. urocz. Nawiedzenia NMP (teksty wł. i wsp.), Kompl. po II Nieszp. niedz. **M:** wszystko jak w KLAB pod datą. Cr. **Czyt.:** wł. t. VI, (trzy czytania).

OKTAWA BOŻEGO CIAŁA

W roku 1955 została zniesiona oktawa uroczystości Najświętszego Ciała i Krwi Chrystusa. Jednak w Polsce, na prośbę Konferencji Episkopatu Polski, został zachowany zwyczaj obchodzenia dawnej *oktawy Bożego Ciała* poprzez codzienną procesję eucharystyczną wokół kościoła lub wewnątrz kościoła. W związku z tym codziennie przez cały tydzień należy odprawić procesję teoforyczną według miejscowego zwyczaju.

W tych dniach, jeśli urządza się procesję, dozwolone są dwie Msze wotywno o Najświętszej Eucharystii (nie wolno ich odprawiać wobec wystawionego Najświętszego Sakramentu).

Procesję można urządzać po Mszy św., po której wystawia się Najświętszy Sakrament, lub po Nieszporach celebrowanych przed wystawionym Najświętszym Sakramentem.

Można wybrać spośród następujących formularzy mszalnych:

1. *Msza o Najświętszej Eucharystii* (MR, s. 182”);
2. *Msza o Jezusie Chrystusie Najwyższym i Wiecznym Kapłanie* (MR, s. 183”);
3. *Msza św. z Urocz. Najświętszego Ciała i Krwi Chrystusa* (MR, s. 278).

Każdą z nich odprawia się w kolorze białym; zaleca się *Gloria* i dowolnie *Credo*, 1-2 prf. o Najśw. Eucharystii (nr 46-47). Czytania można brać z bieżącego dnia tygodnia lub ze zbioru czytań na Msze wotywno o Najświętszej Eucharystii (*Lekcjonarz mszalny*, t. VIII, s. 478-512). Bierze się jedno czytanie przed Ewangelią (jak w oktawie Wielkanocy). Można także odmawiać codziennie *Sekwencję*.

31

BIAŁY

PIĄTEK 8 TYGODNIA ZWYKŁEGO

ŚWIĘTO NAWIEDZENIA NMP

LG ze św., w Godz. mn. psalmodia z piątku IV tygodnia, Kompl. z piątku

M: wł. ze św. (MR, s. 78’), Gl, 2 prf. o NMP (nr 56)

Czyt.: wł. t. VI, So 3,14-18 lub Rz 12,9-16b; Iz 12,2.3 i 4bcd-5-6; Łk 1,39-56

Dzisiaj: ZMŻ. Nie można odmawiać 4-5 ME i 1-2 o Tajemn. Pojedn.

Wstrzemięźliwość piątkowa: jeśli nie udzielono dyspensy, dzisiaj obowiązuje piątkowa wstrzemięźliwość od mięsa (dni w tzw. „oktawie Bożego Ciała” nie mają rangi uroczystości liturgicznej), zob. kan. 1251.

2013 † Ks. Stanisław Zdziech

NABOŻEŃSTWA CZERWCOWE

Od 1 do 30 czerwca włącznie sprawuje się codziennie we wszystkich kościołach oraz kaplicach *nabożeństwo czerwcowe* ku czci Najświętszego Serca Pana Jezusa.

Polega ono na odmówieniu *Litanii do Najświętszego Serca Pana Jezusa* oraz modlitwy wynagradzającej i aktu oddania się Najświętszemu Sercu Jezusa przed wystawionym Najświętszym Sakramentem (w monstrancji lub w cyborium przykrytym welonem). Schemat jest identyczny jak w nabożeństwie majowym (zob. KLAB, s. 151). Po litanii odmawia się jeden akt oddania lub modlitwę wynagradzającą, po której można udzielić Komunii św. wiernym zachowując przepisy zawarte w *Obrzędzie Komunii św. poza Mszą św.*

Jeżeli nabożeństwo sprawuje się w bliskości z Mszą św., bardziej wskazane jest, aby Msza św. poprzedzała nabożeństwo. Nie zaleca się odprawiać tego nabożeństwa łącząc ze Mszą św.

Za pobożne odmówienie zaaprobowanej litanii można uzyskać odpust częściowy (por. WO nad. 22 nr 2).

CZERWIEC 2024

1

CZERWONY

SOBOTA 8 TYGODNIA ZWYKŁEGO

ŚW. JUSTYNA, MĘCZENNIKA

wspomnienie obowiązkowe**LG** ze wsp., I Nieszp. niedz. Kompl. po I Niesz. niedz.

M. rano: wł. o św. (MR, s. 83'), prf. o męcz. (72) lub 1-6 zwykła (36-41) lub M. wot. (pierwsza sobota miesiąca) albo M. wot. z „oktawy” (zob. KLAB s. 176)

Czyt.: Jud 17.20b-25; Ps 63(62),2.3-4.5-6; Mk 11,27-33

M. wieczorem z niedzieli (ONRLiK 3)

Dzisiaj Dzień Dziecka.

Dzisiaj **pierwsza sobota miesiąca**. Jeżeli wymaga tego dobro duszpasterskie, można celebrować Mszę wot. o Niepokalanym Sercu NMP (formularz, zob. do KLAB, s. 26).

1

BIAŁY

UROCZYSTOŚĆ ROCZNICY POŚWIĘCENIA BAZYLIKI ARCHIKATEDRALNEJ

w Bazylice Archikatedralnej

LG z urocz. (31.05 – od I Nieszp., Kompl po I Nieszp. niedz.), w Godz. mn. ant. z tekstów wspól. i psalmodia dodatkowa, II Nieszp. urocz., Kompl. po II Nieszp. z niedz.

M: wł. z rocz. pośw. Kościoła (MR, s. 2^o), Gl, Cr, prf. wł. na rocz. pośw. (nr 51), w 1-3 ME wstd.

Czyt.: wł. t. VI, s. 27^{*}-39^{*} – w okresie zwykłym.

Dzisiaj: ZMŻ. Nie można odmawiać 4-5 ME i 1-2 o Tajemn. Pojedn.

Do ogłoszeń niedzielnych:

1. Pierwszy czwartek i piątek miesiąca.
2. W czwartek (6.06) zakończenie „oktawy” Bożego Ciała. Błogostawieństwo dzieci oraz wianków.
3. Zachęć do udziału w nabożeństwach czerwcowych.
4. W piątek (7.06) uroczystość **Najświętszego Serca Pana Jezusa**. Świątowy Dzień Modlitw o uswięcenie kapłanów.
5. W tygodniu: poniedziałek (3.06) – wspomnienie obowiązkowe **św. męczenników Karola Lwangi i Towarzyszy**; środa (5.06) – wspomnienie obowiązkowe **św. Bonifacego**, biskupa i męczennika; czwartek (6.06) – wspomnienie dowolne **św. Norberta**, biskupa; sobota (8.06) wspomnienie obowiązkowe **Niepokalanego Serca NMP**.

2

ZIELONY

9 NIEDZIELA ZWYKŁA ✠

LG z niedz. (Psałterz I tygodnia)

M: wł. z niedz., Gl, Cr, 1-8 prf. niedz. zwykła (nr 28-35) w 1-3 ME wstd.

Czyt.: Pwt 5,12-15; Ps 81(80),3-4.5-6b.6c-8a.10-11b; 2Kor 4,6-11; Mk 2,23-3,6 lub Mk 2,23-28 (krótsza)

Dzisiaj: ZMŻ

W tym roku opuszcza się wsp. obow. św. męczenników Marcelina i Piotra

Dzień Dziękczynienia.

Dzisiaj **pierwsza niedziela** miesiąca. Zaleca się wystawienie Najświętszego Sakramentu, nie może ono jednak zastępować homilii, którą należy głosić (OWMR 66).

3

CZERWONY

PONIEDZIAŁEK 9 TYGODNIA ZWYKŁEGO
ŚW. MĘCZENNIKÓW KAROLA LWANGI I TOWARZYSZY
wspomnienie obowiązkowe

LG ze wsp.

M: wł. o św. (MR, s. 85'), 1-2 prf. o św. (70-71), o męcz. (nr 72) lub 1-6 prf. zwykła (nr 36-41) albo M. wot. z „oktawy” (zob. KLAB s. 176)

Czyt.: 2 P 1,2-7; Ps 91(90),1-2.14-15a.15b-16; Mk 12,1-12

1979 † Ks. Michał Szymankiewicz
 2015 † Ks. Henryk Miron

4

ZIELONY

WTOREK 9 TYGODNIA ZWYKŁEGO

LG z dn. powsz.

M: z dn. powsz., 1-6 prf. zwykła (nr 36-41) albo M. wot. z „oktawy” (zob. KLAB s. 176)

Czyt.: 2 P 3,12-15a.17-18; Ps 90(89),2 i 4.10.14 i 16; Mk 12,13-17

dW

1969 † Ks. Adam Abramowicz

Jutro: Czarna Białostocka: par. św. Rodziny: urocz. RPKW (formularz, zob. KLAB, s. 16).

5

CZERWONY

ŚRODA 9 TYGODNIA ZWYKŁEGO
ŚW. BONIFACEGO, BISKUPA I MĘCZENNIKA
wspomnienie obowiązkowe

LG ze wsp.

M: wł. o św. (MR, s. 86' oraz s. 18"-19" albo s. 37"-38"), 1-2 prf. o św. (nr 70-71) o męcz. (nr 72), o past. (nr 73) lub 1-6 zwykła (nr 36-41) albo M. wot. z „oktawy” (zob. KLAB s. 176)

Czyt.: 2 Tm 1,1-3.6-12; Ps 123(122),1b-2; Mk 12,18-27

6

ZIELONY

CZWARTEK 9 TYGODNIA ZWYKŁEGO

LG z dn. powsz. lub ze wsp., I Nieszp. z urocz. NSPJ, Kompl. po I Nieszp. Niedz.

M. rano: z dn. powsz., 1-6 prf. zwykła (nr 36-41) lub M. wot. (pierwszy czwartek miesiąca)

Czyt.: 2 Tm 2,8-15; Ps 25(24),4-5.8-9.10 i 14; Mk 12,28b-34

M. wieczorem z uroczystości NSPJ (ONRLiK 3)

dW

Albo:
BIAŁY

ŚW. NORBERTA, BISKUPA
wspomnienie dowolne

M: wł. o św. (MR, s. 86' oraz s. 18"-19" albo s. 37"-38"), 1-2 prf. o św. (nr 70-71) o past. (nr 73) lub 1-6 zwykła (nr 36-41)

Dzisiaj **pierwszy czwartek miesiąca**. Jeżeli wymaga tego dobro duszpasterskie, można celebrować jedną Mszę wot. o Jezusie Chrystusie Najwyższym i Wiecznym Kapłanie lub o powołania (formularz, zob. KLAB, s. 25).

Na zakończenie oktawy Bożego Ciała: **błogostawieństwo wianków** (OB nr 1351-1353) oraz **błogostawieństwo dzieci** (zob. OB nr 135-155, 1297-1301).

Jutro: We wszystkich kościołach, kaplicach (nieprywatnych) po głównej Mszy św. należy wobec wystawionego Najświętszego Sakramentu odmówić litanie do *Najświętszego Serca Pana Jezusa* i *Akt wynagrodzenia*. Za publiczne odmówienie aktu w dniu jutrzejszym można uzyskać **odpuść zupełny** (zob. WO nad. 3).

Jutro: Białystok (kościół pomocniczy – ul. Orzeszkowej 5/1), **Białystok** par. Najśw. Serca Jezusa, **Gródek, Jałówka** (kaplica), **Jaświły, Karpowicze** (kaplica), **Konowały, Laskowiec, Rozedranka Stara**, par. Najświętszego Serca Pana Jezusa – urocz. (tyt. Kościoła, zob. KLAB, s. 17, wszystko jak w KLAB pod datą).

7

BIAŁY

PIĄTEK 9 TYGODNIA ZWYKŁEGO ✠
UROCZYSTOŚĆ NAJŚWIĘTSZEGO SERCA PANA JEZUSA

LG z urocz. NSPJ w Godz. mn. psalmodia dodatkowa, II Nieszp. z urocz. NSPJ, Kompl. po II Nieszp. niedz.

M: wł. z urocz. (MR, s. 279), Gl, Cr, prf. wł. o Najśw. Sercu (nr 48)

Czyt.: t. III (s. 487-490), Oz 11,1.3-4.8c-9; Ps: Iz 12, 2. 3 i 4bcd. 5-6; Ef 3,8-12.14-19; J 19,31-37

Dzisiaj: ZMŻ. Nie można odmawiać 4-5 ME i 1-2 o Tajemn. Pojedn.

Dzisiaj Światowy Dzień Modlitw o Uświęcenie Kapłanów.

Dzisiaj nie obowiązuje wstrzemięźliwość od potraw mięsnych (kan. 1251)

Dzisiaj **pierwszy piątek miesiąca**. Z racji na uroczystość nie można sprawować M. wot. Można tylko odprawić nabożeństwo.

Można uzyskać **odpust zupełny** pod zwykł. war. za publiczne odmówienie Aktu wynagrodzenia (nie mylić z aktem „O Jezu najśodszy, Odkupicielu rodzaju ludzkiego”; por. WO nad. 3).

AKT WYNAGRODZENIA NAJŚWIĘTSZEGO SERCA PANA JEZUSA

Najmilszy Jezu, któremu za miłość bez granic ludzie odpłacają tak wielkim zapomnieniem, zaniedbaniem, wzgardą i niewdzięcznością. Oto my, kłęcząc przed Tobą, szczególnym hołdem czci pragniemy wynagrodzić grzeszną oziębłość i zniewagi, jakie obrażają Twoje miłujące Serce.

Pamiętamy jednak, że i my sami niekiedy mieliśmy udział w tym niegodziwym postępowaniu. Dlatego przejęci najgłębszym żalem najpierw błagamy o miłosierdzie nad nami. Jesteśmy gotowi wynagrodzić za grzechy nie tylko przez nas popełnione, ale i przez tych, którzy błędzą z dala od drogi zbawienia i albo uparci w niewierze, nie chcą pójść za Tobą, Pasterzem i Wodzem albo też podeptali obietnice chrztu świętego i odrzucili słodkie jarzmo Twojego prawa.

Za te wszystkie przestępstwa chcemy pokutować. Szczególnie za publiczne grzechy narodów, które zwalczają prawo Boże i znieważają godność

człowieka, za bluźnierstwa, jakimi obrzuca się Ciebie i Twoich świętych, lekceważenie dni świętych, zaniedbywanie sakramentu Boskiej miłości, za plagę pijaństwa i rozwiązłości.

Aby naprawić zniewagę czci Bożej, przedstawiamy Ci to zadośćuczynienie, które Ty sam niegdyś ofiarowałeś Ojcu na Krzyżu i które co dzień uobecniasz na ołtarzach, łączymy je z zadośćuczynieniem Najświętszej Dziewicy Matki, wszystkich Świętych i pobożnych wiernych. I przyrzekamy z głębi serca, ile tylko stać nas będzie przy pomocy Twojej łaski, za grzechy popełnione przez nas i naszych bliźnich wynagrodzić – silną wiarą, czystymi obyczajami, doskonałym wypełnieniem prawa Ewangelii, a zwłaszcza prawa miłości. Przyrzekamy też według sił naszych, nie dopuścić do nowych zniewag i jak najwięcej ludzi pociągnąć do naśladowania Ciebie.

Przyjmij, prosimy, najłaskawszy Jezu, za wstawiennictwem Najświętszej Maryi Panny, Wynagrodzicielki, ten akt dobrowolnego wynagrodzenia. Zachowaj nas do śmierci w wierności obowiązkom i służeniu Tobie przez wielki dar wytrwania, abyśmy w końcu wszyscy doszli do tej Ojczyzny, gdzie Ty z Ojcem i Duchem Świętym żyjesz i królujesz na wieki wieków. Amen.

Jutro: Białystok-Dojlidy, Marianowo, par. Niepokalanego Serca NMP, urocz. (tyt. Kościoła, zob. KLAB, s. 17). **LG** II Nieszp. z urocz. NSJ, Kompl. po II Nieszp z urocz., w Godz. mn. psalmodia dodatkowa, II Nieszp. z urocz. (teksty wł. i wsp.), Kompl. po II Nieszp. niedz. **M:** wł. (MR, s. 128'), Gl, Cr, 1-4 o NMP (nr 55-58) w 1 prf. o NMP mówi się „obchodząc uroczystość”. **Czyt.:** wł. t. VI, (trzy czytania). **Kolor:** Biały.

Jutro: Białystok, par. św. Jadwigi Królowej, urocz. (tyt. Kościoła, zob. KLAB, s. 17). **LG** wł. o św., od II Nieszp. z urocz. NSJ i Kompl. po II Nieszp niedz., w Godz. mn. psalmodia dodatkowa, II Nieszp. urocz., Kompl. po II Nieszp. z niedz. **M:** wł. o św. (MR, s. 88'), Gl, Cr, 1-2 prf. o św. (nr. 70-71). **Czyt.:** wł. t. VI, (trzy czytania). **Kolor:** Biały.

8

BIAŁY

**SOBOTA 9 TYGODNIA ZWYKŁEGO
NIEPOKALANEGO SERCA NMP
wspomnienie obowiązkowe**

LG ze wsp. teksty wł. i wsp. o NMP, I Nieszp. niedz. Kompl po I Nieszp. niedz.

M. rano: wł. ze wsp. (MR, s. 128'), 1-4 prf. o NMP (nr 55-58) w 1 prf. o NMP mówi się „obchodząc wspomnienie”

Czyt.: wł. t. VI (s. 246), lz 61,9-11; 1 Sm 2,1bcde.4-5.6-7.8abcd; Łk 2,41-51

M. wieczorem z niedzieli

W tym roku opuszcza się wsp. obow. św. Jadwigi Królowej (z wyjątkiem parafii św. Jadwigi w Białymstoku, tyt. Kościoła, urocz.)

Dziś można odnowić z ludem Akt Poświęcenia Kościoła w Polsce Niepokalanemu Sercu Maryi.

Do ogłoszeń niedzielnych:

1. W następną niedzielę (16.06) ofiary do puszek na uczelnie katolickie.
2. Zachęć do udziału w nabożeństwach czerwcowych.
3. W tygodniu: wtorek (11.06) – wspomnienie obowiązkowe **św. Barnaby, Apostoła**; środa (12.06) – wspomnienie dowolne **bł. Męczenników Antoniego Juliana Nowowiejskiego**, biskupa i Towarzyszy oraz wspomnienie dowolne **bł. męczenników Mieczysława Bohatkiewicza, Władysława Maćkowiaka, Stanisława Pyrka, Henryka Hlebowicza**, prezbiterów i Towarzyszy; czwartek (13.06) – wspomnienie obowiązkowe **św. Antoniego z Padwy**, prezbitera i doktora Kościoła; piątek (14.06) – wspomnienie obowiązkowe **bł. Michała Kozala**, biskupa i męczennika.

9

ZIELONY

10 NIEDZIELA ZWYKŁA ✠**LG** z niedz. (Psałterz II tygodnia)**M:** wł. z niedz., Gl, Cr, 1-8 prf. niedz. zwykła (nr 28-35) w 1-3 ME wstł.**Czyt.:** Rdz 3,9-15; Ps 130(129),1b-2.3-4.5-7a.7b-8; 2 Kor 4,13-5,1; Mk 3,20-35**Dzisiaj:** ZMŻ*W tym roku opuszcza się wsp. obow. św. Efrema, diakona i doktora Kościoła*

1967 † Ks. Władysław Kurp Garbowski

10

ZIELONY

PONIEDZIAŁEK 10 TYGODNIA ZWYKŁEGO**LG** z dn. powsz.**M:** z dn. powsz, 1-6 prf. zwykła (nr 36-41)**Czyt.:** 1 Krl 17,1-6; Ps 121(120),1b-2.3-4.5-6.7-8; Mt 5,1-12

dW

11

BIAŁY

WTOREK 10 TYGODNIA ZWYKŁEGO**ŚW. BARNABY, APOSTOŁA****wspomnienie obowiązkowe****LG** ze wsp.**M:** wł. o św. (MR, s. 91'), 1-2 prf. o Ap. (nr 67-68)**Czyt.:** wł. t. VI: Dz 11,21b-26;13,1-3; Ps 98(97),1bcde. 2-3b.3c-4.5-6; Mt 10,7-13

1989 † Ks. Marian Malicki

12

ZIELONY

ŚRODA 10 TYGODNIA ZWYKŁEGO**LG** z dn. powsz. lub ze wsp.**M:** z dn. powsz, 1-6 prf. zwykła (nr 36-41)**Czyt.:** 1 Krl 18,20-39; Ps 16(15),1b-2a.4.5 i 8.11; Mt 5,17-19

dW

Albo: **BŁ. MĘCZENNIKÓW MIECZYSŁAWA BOHATKIEWICZA, WŁADYSŁAWA MAĆKOWIAKA, STANISŁAWA PYRTKA, HENRYKA HLEBOWICZA, PREZBITERÓW I TOWARZYSZY**

CZERWONY *wspomnienie dowolne*

M: wł. o św. (MR, s. 93' oraz 13"-17"), prf. o męcz. (nr 72) albo 1-6 zwykła (nr 36-41)

Albo: **BŁ. MĘCZENNIKÓW ANTONIEGO JULIANA NOWOWIEJSKIEGO, BISKUPA I TOWARZYSZY**

CZERWONY *wspomnienie dowolne*

M: wł. o św. (MR, s. 92' oraz 13"-17"), prf. o męcz. (nr 72) albo 1-6 zwykła (nr 36-41)

2004 † Ks. Stanisław Rabczko
2019 † Ks. Stanisław Ślusarek

Jutro: Niewodnica, Sokółka, par. św. Antoniego z Padwy, urocz. (tyt. Kościoła, zob. KLAB, s. 17). **LG** o św., I Nieszp. (teksty wł. i wsp.), Kompl. po I Nieszp. niedz., w Godz. mn. psalmodia dodatkowa, II Nieszp. (teksty wł. i wsp.), Kompl. po II Nieszp. z niedz. **M:** wł. o św. (MR, s. 106'), Gl, Cr, prf. o past. (nr 73), lub o zak. (nr 74). **Czyt.:** wł. t. VI, (trzy czytania). **Kolor:** Biały.

13

BIAŁY

**CZWARTEK 10 TYGODNIA ZWYKŁEGO
ŚW. ANTONIEGO Z PADWY, PREZBITERA I DOKTORA
KOŚCIOŁA**

wspomnienie obowiązkowe

LG ze wsp.

M: wł. o św. (MR, s. 106' oraz s. 31" albo s. 41"-42" albo s. 55"-56"), 1-2 prf. o św. (nr 70-71), past. (nr 72), zak. (nr 74) lub 1-6 zwykła (nr 36-41)

Czyt.: 1 Krl 18,41-46; Ps 65(64),10abcd.10e-11.12-13; Mt 5,20-26

1971 † Ks. Władysław Rusznicki
2002 † Ks. Antoni Łuszcz
2005 † Ks. Czesław Kowalczyk
2022 † Ks. Marian Wydra

14

CZERWONY

PIĄTEK 10 TYGODNIA ZWYKŁEGO
BŁ. MICHAŁA KOZALA, BISKUPA I MĘCZENNIKA
wspomnienie obowiązkowe

LG ze wsp.

M: wł. o św. (MR, s. 107'), 1-2 prf. o św. (nr 70-71), o męcz. (nr 72) albo 1-6 zwykła (nr 36-41)

Czyt.: 1 Krl 19,9a.11-16; Ps 27(26),7-8a.8b-9c.13-14; Mt 5,27-32

1992 † Ks. Wojciech Pełkowski

15

ZIELONY

SOBOTA 10 TYGODNIA ZWYKŁEGO

LG z dn. powsz., I Nieszp. niedz., Kompl. po I Nieszp. niedz.

M. rano: z dn. powsz., 1-6 prf. zwykła (nr 36-41) lub M. wot. o NMP (MR, s. 5"-9"), 1-4 prf. o NMP (nr 55-58), w 1 prf. o NMP mówi się „oddając cześć” albo Msza św. o NMP z wł. prf. i czyt. ze ZMM nr 19-46

Czyt.: 1 Krl 19,19-21; Ps 16(15),1b-2a i 5.7-8.9-10; Mt 5,33-37

M. wieczorem z niedzieli (ONRLiK 3)

dW

Dzisiaj Pielgrzymowanie Szlakiem bł. Michała Sopoćki (początek kościoł pomocniczy pw. św. Józefa i NSPJ przy ul. Orzeszkowej 5, godz. 18.00 – przejście do kościoła św. Wojciecha).

Do ogłoszeń niedzielnych:

1. W niedzielę (16.06) ofiary do puszek na uczelnie katolickie.
2. Zachęcić do udziału w nabożeństwach czerwcowych.
3. W tygodniu: poniedziałek (17.06) – wspomnienie obowiązkowe **św. Brata Alberta Chmielowskiego**, zakonnika; środa (19.06) – wspomnienie dowolne **św. Romualda**, opata; piątek (21.06) – wspomnienie obowiązkowe **św. Alojzego Gonzagi**, zakonnika; sobota (22.06) – wspomnienie dowolne **św. Paulina z Noli**, biskupa oraz wspomnienie dowolne **św. męczenników Jana Fishera**, biskupa i **Tomasza More'a**.

16

ZIELONY

11 NIEDZIELA ZWYKŁA ✠

LG z niedz. (Psałtzerz III tygodnia)

M: wł. z niedz., Gl, Cr, 1-8 prf. niedz. zwykła (nr 28-35) w 1-3 ME wstł.

Czyt.: Ez 17,22-24; Ps 92(91),2-3.13-14.15-16; 2Kor 5,6-10; Mk 4,26-34

Dzisiaj: ZMŻ

1978 † Ks. Mieczysław Łaszczuk
1994 † Ks. Jan Chmielewski

Jutro: Mońki, par. św. Alberta Chmielowskiego, urocz. (tyt. Kościoła, zob. KLAB, s. 17). **LG** I Nieszp. z urocz., Kompl. po I Nieszp. Niedz., w Godz. mn. psalmodia dodatkowa, II Nieszp. z urocz. (teksty wł. i wsp.), Kompl. po II Nieszp. z niedz. **M:** wł. o św. (MR, s. 109'), Gl, Cr, 1-2 prf. o św. (nr 70-71) lub o zak. (nr 74). **Czyt.:** wł. t. VI, (trzy czytania). **Kolor:** Białe.

Jutro: Mońki, par. św. Alberta Chmielowskiego, urocz. RPKW (formularz zob. KLAB, s. 16).

17

BIAŁY

PONIEDZIAŁEK 11 TYGODNIA ZWYKŁEGO
ŚW. BRATA ALBERTA CHMIELOWSKIEGO, ZAKONNIKA
wspomnienie obowiązkowe

LG ze wsp.

M: wł. o św. (MR, s. 109'), prf. o zak. (nr 74) lub 1-6 zwykła (nr 36-41)

Czyt.: 1 Krl 21,1b-16; Ps 5,2-3.5-6a.6b-7; Mt 5,38-42

2014 † Ks. Karol Żynel

18

ZIELONY

WTOREK 11 TYGODNIA ZWYKŁEGO

LG z dn. powsz.

M: z dn. powsz, 1-6 prf. zwykła (nr 36-41)

Czyt.: 1 Krl 21,17-29; Ps 51(50),3-4.5-6b.11 i 16; Mt 5,43-48

dW

1960 † Ks. Alfons Zienkiewicz
1990 † Ks. Józef Łoś
2004 † Ks. Kazimierz Wilczewski

Jutro: Karakule, par. Wniebowstąpienia Pańskiego, **Rozedranka Stara**, par. Najśw. Serca Jezusowego: urocz. RPKW (formularz zob. KLAB, s. 16).

19

ZIELONY

ŚRODA 11 TYGODNIA ZWYKŁEGO

LG dn. powsz. lub ze wsp.

M: z dn. powsz, 1-6 prf. zwykła (nr 36-41)

Czyt.: 2 Krl 2,1.6-14; Ps 31(30),20.21.24; Mt 6,1-6.16-18

dW

Albo:
BIAŁY

ŚW. ROMUALDA, OPATA

wspomnienie dowolne

M: wł o św. (MR, s. 111' oraz s. 55"-56"), 1-2 prf. o św. (nr 70-71)
lub 1-6 zwykła

1955 † *Abp Romuald Jałbrzykowski, Metropolita Wileński*
1969 † *Ks. Wacław Rabczyński*

20

ZIELONY

CZWARTEK 11 TYGODNIA ZWYKŁEGO

LG z dn. powsz.

M: z dn. powsz, 1-6 prf. zwykła (nr 36-41)

Czyt.: Syr 48,1-14; Ps 97(96),1-2.3-4.5-6.7; Mt 6,7-15

dW

Jutro: Białystok, par. Zmartwychwstania Pańskiego: urocz. RPKW (formularz zob. KLAB, s. 16).

21

BIAŁY

PIĄTEK 11 TYGODNIA ZWYKŁEGO

ŚW. ALOJZEGO GONZAGI, ZAKONNIKA

wspomnienie obowiązkowe

LG ze wsp.

M: wł o św. (MR, s. 111'), 1-2 prf. o św. (nr 70-71), o zak. (nr 73)
albo 1-6 zwykła (nr 36-41)

Czyt.: 2 Krl 11,1-4.9-18.20a; Ps 132(131),11.12.13-14.17-18;
Mt 6,19-23

1999 † *Ks. Kazimierz Klej*

Dzisiaj zakończenie roku szkolnego.

22

ZIELONY

SOBOTA 11 TYGODNIA ZWYKŁEGO

LG z dn. powsz. lub ze wsp., I Nieszp. niedz., Kompl. po I Nieszp. niedz.

M. rano: z dn. powsz, 1-6 prf. zwykła (nr 36-41) lub M. wot. o NMP (MR, s. 5"-9"), 1-4 prf. o NMP (nr 55-58), w 1 prf. o NMP mówi się „oddając cześć” albo Msza św. o NMP z wł. prf. i czyt. ze ZMM nr 19-46

Czyt.: 2 Krn 24,17-25; Ps 89(88),4-5.29-30.31-32.33-34; Mt 6,24-34

M. wieczorem z niedzieli (ONRLiK 3)

Albo:
BIAŁY

ŚW. PAULINA Z NOLI, BISKUPA

wspomnienie dowolne

M: wł. o św. (MR, s. 116' oraz 27"-30"), prf. o past. (nr 73) albo 1-6 zwykła (nr 36-41)

Albo:

ŚW. MĘCZENNIKÓW JANA FISHERA, BISKUPA I TOMASZA MORE'À

CZERWONY *wspomnienie dowolne*

M: wł. o św. (MR, s. 116' oraz s. 13"-17"), prf. o męcz. (nr 72) albo 1-6 zwykła (nr 36-41)

Do ogłoszeń niedzielnych:

1. W następną niedzielę (30.06) zakończenie nabożeństwa czerwcowego.
2. W tygodniu: poniedziałek (24.06) – uroczystość **Narodzenia św. Jana Chrzciciela**; środa (26.06) – wspomnienie dowolne **św. Zygmunta Gorazdowskiego**, prezbitera; czwartek (27.06) – wspomnienie dowolne **św. Cyryla Aleksandryjskiego**, biskupa i doktora Kościoła; piątek (28.06) – wspomnienie dowolne **św. Ireneusza**, biskupa i męczennika oraz wspomnienie dowolne **Matki Bożej Różanostockiej**; sobota (29.06) – uroczystość **św. Apostołów Piotra i Pawła**. W tym dniu taca przeznaczona jest na Świętopietrze.

23

ZIELONY

12 NIEDZIELA ZWYKŁA ✠

LG z niedz. (Psalterz IV tygodnia), I Nieszp. z urocz., Nar. św. Jana Chrzciciela, Kompl. po I Nieszp. niedz.

M: wł. z niedz. Gl, Cr, 1-8 prf. niedz. zwykła (nr 28-35) w 1-3 ME wstd.

Czyt.: Hi 38,1.8-11; Ps 107(106),23-24.25-26.28-29.30-31; 2 Kor 5,14-17; Mk 4,35-41

Dzisiaj: ZMŻ

BIAŁY

M. wieczorem wigilijna uroczystości Narodzenia św. Jana Chrzciciela: formularz wigilijny, Ci, Cr, prf. o św. Janie Chrzcicielu (nr 64), 1-3 ME wstd., zaleca się odmówienie I ME

Czyt.: wł. t. VI, Jr 1,4-10; Ps 71(70),1-2.3-4a.5-6ab.15ab i 17; 1 P 1,8-12; Łk 1,5-17

1941 † Ks. Adolf Otdziejewski

24

BIAŁY

PONIEDZIAŁEK 12 TYGODNIA ZWYKŁEGO
UROCZYSTOŚĆ NARODZENIA ŚW. JANA CHRZCIELA

LG z urocz. Narodz. św. Jana Chrzciciela, w Godz. mn. psalmodia dodatkowa, II Nieszp. z urocz., Kompl. po II Nieszp. niedz.

M: wł. z urocz. (MR, s. 118'), Gl, Cr, prf. wł o św. Janie Chrzcicielu (nr 64), w 1-3 ME wstd.

Czyt.: wł. t. VI, Iz 49,1-6; Ps 139(138),1-3.13-14b.14c-15; Dz 13,22-26; Łk 1,57-66.80

Dzisiaj: ZMŻ. Nie można odmawiać 4-5 ME i 1-2 o Tajemn. Pojedn.

1941 † Ks. Edward Jung
1951 † Ks. Antoni Gajlewicz

Jutro: Laskowiec, par. św. Najświętszego Serca Pana Jezusa, urocz. RPKW (formularz zob. KLAB, s. 16).

25

ZIELONY

WTOREK 12 TYGODNIA ZWYKŁEGO

LG z dn. powsz.**M:** z dn. powsz. 1-6 prf. zwykła (nr 36-41)**Czyt.:** 1 Krl 19,9b-11.14-21.31-35a.36; Ps 48(47),2-3b.3c-4. 10-11; Mt 7,6.12-14

dW

1993 † Ks. Mieczysław Łapiński
2014 † Ks. Czesław Butkowski

Jutro: Białystok, par. Wszystkich Świętych: urocz. RPKW (formularz. zob. KLAB, s. 16).

26

ZIELONY

ŚRODA 12 TYGODNIA ZWYKŁEGO

LG z dn. powsz. lub ze wsp.**M:** z dn. powsz. 1-6 prf. zwykła (nr 36-41)**Czyt.:** 2 Krl 22,8-13;23,1-3; Ps 119(118),33-34.35-36.37 i 40, Mt 7,15-20

dW

Albo:
BIAŁY

ŚW. ZYGMUNTA GORAZDOWSKIEGO, PREZBITERA
wspomnienie dowolne

M: wł. o św. (MR, s. 121' oraz 31"), 1-2 prf. o św. (nr 70-71) albo 1-6 zwykła (nr 36-41)

2001 † Ks. Zbigniew Krupski

Jutro: Bagny (kaplica), **Białystok**, **Kozińce**, **Lipina**, par. NMP Nieustającej Pomocy – urocz. (tyt. Kościoła, zob. KLAB, s. 17). **LG** o NMP, od I Nieszp. i Kompl. po I Nieszp niedz., w Godz. mn. psalmodia dodatkowa, I Nieszp. niedz., Kompl. po I Nieszp. z niedz. **M:** wł. o NMP (MR, s. 122'), Gl, Cr, 1-4 o NMP (nr 55-58) w 1 prf. o NMP mówi się „obchodząc uroczystość”. **Czyt.:** wł. t. VI, (trzy czytania). **Kolor:** Biały.

27

ZIELONY

CZWARTEK 12 TYGODNIA ZWYKŁEGO

LG z dn. powsz. lub ze wsp.**M:** z dn. powsz. 1-6 prf. zwykła (nr 36-41)**Czyt.:** 2 Krl 24,8-17; Ps 79(78),1b-2.3-4.5 i 8.9; Mt 7,21-29

dW

Albo: **ŚW. CYRYLA ALEKSANDRYJSKIEGO, BISKUPA I DOKTORA KOŚCIOŁA**

BIAŁY *wspomnienie dowolne*

M: wł. o św. (MR, s. 123' oraz 27"-30"), 1-2 prf. o św. (nr 70-71),
prf. o past. (nr 73) albo 1-6 zwykła (nr 36-41)

28

ZIELONY

PIĄTEK 12 TYGODNIA ZWYKŁEGO

LG z dn. powsz. lub ze wsp., I Nieszp. z urocz. św. Piotra i Pawła, Kompl. po I Nieszp. niedz.

M. rano: z dn. powsz. 1-6 prf. zwykła (nr 36-41)

Czyt.: 2 Krl 25,1-12; Ps 137(136),1-2.3.4-5.6; Mt 8,1-4

dW

Albo: **MATKI BOŻEJ RÓŻANOSTOCKIEJ**

BIAŁY *wspomnienie dowolne*

M: wł. o Matce Bożej (MR, s. 5"-7"), 1-4 prf. o św. (nr 55-58) albo
1-6 zwykła (nr 36-41)

Albo: **ŚW. IRENEUSZA, BISKUPA I MĘCZENNIKA**

CZERWONY *wspomnienie dowolne*

M: wł. o św. (MR, s. 123'), 1-2 prf. o św. (nr 70-71), o męcz. (72),
o past. (nr 73) albo 1-6 zwykła (nr 36-41)

Wieczorna Msza św. wigilijna z urocz. św. Apostołów Piotra i Pawła (*sprawuje się wieczorem przed I Nieszporami uroczystości lub po nich*)

CZERWONY **M:** wł. z urocz. (MR, s. 125'), Gl, Cr, prf. wł. o Ap. Piotrze i Pawle (nr 66), zaleca się odmówienie I ME

Czyt.: wł. t. VI, Dz 3,1-10; Ps 19(18), 2-3.4-5b; Ga 1,11-20;
J 21,15-19

Nie można odmawiać 4-5 ME i 1-2 o Tajemn. Pojedn.

Jutro: Suchowola, Trzcianne, Zabłudów, par. św. Apostołów Piotra i Pawła – urocz. (tyt. Kościoła, zob. KLAB, s. 17, wszystko jak w KLAB pod datą).

29

CZERWONY

SOBOTA 12 TYGODNIA ZWYKŁEGO UROCZYSTOŚĆ ŚW. PIOTRA I PAWŁA, APOSTOŁÓW

LG z urocz. św. Piotra i Pawła, w Godz. mn. psalmodia dodatkowa, II Nieszp. z urocz., Kompl. po II Nieszp. niedz.

M: wł. z urocz. (MR, s. 126'), Gl, Cr, prf. wł. o Ap. Piotrze i Pawle (nr 66), zaleca się odmówienie I ME

Czyt.: wł. t. VI, Dz 12,1-11; Ps 34(33),2-3.4-5.6-7.8-9; 2 Tm 4, 6-9.17-18; Mt 16,13-19

Dzisiaj: ZMŻ. Dziś można odprawić Msze pogrzebową. Nie można odmawiać 4-5 ME i 1-2 o Tajemn. Pojedn.

M. wieczorem z urocz. (ONRLiK 3),

Dzisiaj taca na Świętopietrze.

Dzisiaj można uzyskać **odpust zupełny** pod zwykłymi warunkami za używanie ze czcią przedmiotu pobożności, pobłogosławionego przez papieża lub przez biskupa, dodając jednak formułę wyznania wiary (por. WO nad. 14 § 1). Również za nawiedzenie kościoła katedralnego i pobożne odmówienie tam „Ojczy nasz” i „Wierzę” można uzyskać odpust zupełny pod zwykłymi warunkami (por. WO nad. 33 § 1 nr 3c). Nota bene: w jednym dniu można zyskać tylko jeden odpust zupełny, drugi będzie częstkowy.

Śluby: Zakaz używania formularza Mszy ślubnej, a także zmieniania wszystkich czytań mszalnych na ślubne (jedno czytanie można wziąć z obrz. małżeństwa), por. *Obrzędy, Wprowadzenie*, nr 34.

Do ogłoszeń niedzielnych:

1. W następną niedzielę (7.07) taca na potrzeby Archidiecezji.
2. Pierwszy czwartek, piątek, sobota i niedziela miesiąca.
3. W tygodniu: poniedziałek (1.07) – wspomnienie dowolne **św. Ottona**, biskupa, środa (3.07) – święto **św. Tomasza, Apostoła**; czwartek (4.07) – wspomnienie dowolne **św. Elżbiety Portugalskiej**; piątek (5.07) – wspomnienie dowolne **św. Antoniego Marii Zaccarii**, prezbitera; oraz wspomnienie dowolne **św. Marii Goretti**, dziewicy i męczennicy; sobota (6.07) – wspomnienie dowolne **bł. Marii Teresy Ledóchowskiej**, dziewicy.

30

ZIELONY

13 NIEDZIELA ZWYKŁA ✠

LG z nied. (Psalterz I tygodnia)**M:** wł. z nied., Gl, Cr, 1-8 prf. niedz. zwykła (28-35) w 1-3 ME wstd.**Czyt.:** Mdr 1,13-15;2,23-24; Ps 30(29),2 i 4.5-6.11-12a i 13b; 2Kor 8,7.9.13-15; Mk 5,21-43 lub Mk 5,21-24.35b-43 (krótsza)**Dzisiaj:** ZMŻ*W tym roku opuszcza się wsp. dow. Pierwszych Męczenników Kościoła rzymskiego*1973 † Ks. Józef Rutkowski
1999 † Ks. Józef Bryza

LIPIEC 2024

1

ZIELONY

PONIEDZIAŁEK 13 TYGODNIA ZWYKŁEGO

LG z dn. powsz. lub ze wsp.**M. rano:** z dn. powsz. 1-6 prf. zwykła (nr 36-41)**Czyt.:** Am 2,6-10.13-16; Ps 50(49),16b-17.18-19.20-21.22-23; Mt 8,18-22

dW

Albo:
BIAŁY**ŚW. OTTONA, BISKUPA**
*wspomnienie dowolne***M:** wł. o św. (MR, s. 130' oraz s. 27"-30" albo 37"-38"), 1-2 prf. o św. (nr 70-71), o past. (nr 73) albo 1-6 zwykła (nr 36-41)

2

ZIELONY

WTOREK 13 TYGODNIA ZWYKŁEGO

LG z dn. powsz.**M:** z dn. powsz., 1-6 prf. zwykła (nr 36-41)**Czyt.:** Am 3,1-8;4,11-12; Ps 5,5-6a.6b-7.8; Mt 8,23-27

dW

1991 † Ks. Piotr Maziewski

3

CZERWONY

ŚRODA 13 TYGODNIA ZWYKŁEGO ŚWIĘTO ŚW. TOMASZA, APOSTOŁA

LG ze św., w Godz. mn. psalmodia ze środy I tygodnia, Kompl. ze środy

M: wł. o św. (MR, s. 137'), Gl, 1-2 prf. o Ap. (nr 67-68)

Czyt.: wł. t. VI, Ef 2,19-22; Ps 117(116),1b-2; J 20,24-29

Dzisiaj: ZMŻ. Dziś można sprawować Mszę pogrzebową. Nie można odmawiać 4-5 ME i 1-2 o Tajemn. Pojedn.

2006 † Ks. Eugeniusz Bielaj

Jutro: Jagłowo (kaplica), pw. NMP Królowej Pokoju – urocz. (tyt. Kościoła, zob. KLAB, s. 17). **LG** o NMP, od I Nieszp. (teksty. wł. i wsp.) i Kompl. po I Nieszp. niedz., w Godz. mn. psalmodia dodatkowa, II Nieszp. z urocz. (teksty. wł. i wsp.), Kompl. po II Nieszp. z niedz. **M:** wł. o NMP (MR, 5"-7"), Gl, Cr, 1-4 o NMP (nr 55-58) w 1 prf. o NMP (nr 55) mówi się „obchodząc uroczystość” lub Msza wł. o NMP Królowej Pokoju (ZMM nr 45). **Czyt.:** wł. t. VI, (trzy czytania). **Kolor:** Biały.

4

ZIELONY

CZWARTEK 13 TYGODNIA ZWYKŁEGO

LG z dn. powsz. lub ze wsp.

M: z dn. powsz., 1-6 prf. zwykła (nr 36-41) lub M. wot. (pierwszy czwartek miesiąca)

Czyt.: Am 7,10-17; Ps 19(18),8-9.10-11; Mt 9,1-8

dW

Albo:
BIAŁY

ŚW. ELŻBIETY PORTUGALSKIEJ *wspomnienie dowolne*

M: wł. o św. (MR, s. 138', oraz s. 57"), 1-2 prf. o św. (nr 70-71), albo 1-6 zwykła (nr 36-41)

1975 † Ks. Czesław Filewicz
1990 † Ks. Hipolit Chrusciel

Dzisiaj **pierwszy czwartek miesiąca**. Jeżeli wymaga tego dobro duszpasterkie, można celebrować Mszę wot. o Jezusie Chrystusie Najwyższym i Wiecznym Kapłanie lub o powołania (formularz, zob. KLAB, s. 25).

5

ZIELONY

PIĄTEK 13 TYGODNIA ZWYKŁEGO

LG z dn. powsz. lub ze wsp.**M:** z dn. powsz., 1-6 prf. zwykła (nr 36-41) lub M. wot. (pierwszy piątek miesiąca)**Czyt.:** Am 8,4-6.9-12; Ps 119(118),2 i 10.20 i 30.40 i 131; Mt 9,9-13

dW

Albo:
BIAŁY**ŚW. ANTONIEGO MARIII ZACCARII, PREZBITERA**
*wspomnienie dowolne***M:** wł. o św. (MR, s. 138', oraz s. 57"), 1-2 prf. o św. (nr 70-71), o past. (nr 73) albo 1-6 zwykła (nr 36-41)Albo:
CZERWONY**ŚW. MARIII GORETTI, DZIEWICY I MĘCZENNICZY**
*wspomnienie dowolne***M:** wł. o św. (MR, s. 139', oraz s. 44"-46") 1-2 prf. o św. (nr 70-71), o dziew. (nr 74) albo 1-6 zwykła (nr 36-41)

1979 † Ks. Aleksander Łukaszewicz

Dzisiaj **pierwszy piątek miesiąca**. Jeżeli wymaga tego dobro duszpasterskie można celebrować Mszę wot. o NSPJ (formularz, zob. KLAB, s. 25).

6

BIAŁY

SOBOTA 13 TYGODNIA ZWYKŁEGO

BŁ. MARIII TERESY LEDÓCHOWSKIEJ, DZIEWICY
*wspomnienie obowiązkowe***LG** ze wsp., I Nieszp. niedz., kompl. po I Nieszp. niedz.**M. rano:** wł. o św. (MR, s. 139'), 1-2 prf. o św. (nr 70-71), o dziew. (nr 74) albo 1-6 zwykła (nr 36-41) lub M. wot. (pierwsza sobota miesiąca)**Czyt.:** Am 9,11-15; Ps 85(84),9.11-12.13-14; Mt 9,14-17**M. wieczorem** z niedzieli (ONRLiK 3)

2019 † Ks. Eugeniusz Murawski

Jest to dzień patronalny Apostolstwa Chorych, któremu patronuje bł. Maria Teresa Ledóchowska. Z tej racji, w naszej Archidiecezji, jeżeli wymaga tego prawdziwa potrzeba duszpasterska, można odprawić Mszę wot. o *Najświętszej Maryi Pannie Uzdrawieniu Chorych* (biały). Formularz wł. (MR, s. 192"),

prf. 2 o NMP (nr 56) lub inny formularz ze *Zbioru Mszy o NMP* (s. 178), prf. wł. Czytania można wybrać: albo z tekstów wspólnych o NMP w *Lekcjonarzu mszalnym*, t. VI (s. 21*-50*); albo wł. z *Lekcjonarza do Mszy o NMP* (s. 179): Iz 53, 1-5.7-10; Ps 103; Łk 1, 39-56.

Dzisiaj **pierwsza sobota miesiąca**. Jeżeli wymaga tego dobro duszpasterskie, można celebrować Mszę wot. o Niepokalanym Sercu NMP (formularz, zob. KLAB, s. 26).

Do ogłoszeń niedzielnych:

1. W niedzielę (7.07) taca na potrzeby Archidiecezji.
2. W tygodniu: poniedziałek (8.07) – wspomnienie obowiązkowe **św. Jana Dukli**, prezbitera; wtorek (9.07) – wspomnienie dowolne **św. męczenników Augustyna Zhao Rong**, prezbitera, i Towarzyszy czwartek (11.07) – święto **św. Benedykta**, opata, patrona Europy; piątek (12.07) – wspomnienie obowiązkowe **św. Brunona Bonifacego z Kwerfurtu**, biskupa i męczennika; sobota (13.07) – wspomnienie obowiązkowe **św. pustelników Andrzeja Świerada i Benedykta**.

7

ZIELONY

14 NIEDZIELA ZWYKŁA ✠

LG z niedz. (Psałterz II tygodnia)

M: wł. z niedz., Gl, Cr, 1-8 prf. niedz. zwykła (28-35) w 1-3 ME wstd.

Czyt.: Ez 2,2-5; Ps 123(122),1b-2.3-4; 2Kor 12,7-10; Mk 6,1-6

Dzisiaj: ZMŻ

Dzisiaj pierwsza niedziela miesiąca. Zaleca się wystawienie Najświętszego Sakramentu, nie może ono jednak zastępować homilii, którą należy głosić (por. OWMR 66).

8

BIAŁY

PNIEDZIAŁEK 14 TYGODNIA ZWYKŁEGO
ŚW. JANA Z DUKLI, PREZBITERA
wspomnienie obowiązkowe

LG ze wsp.

M: wł. o św. (MR, s. 141'), 1-2 prf. o św. (nr 70-71), o past. (nr 73), o zak. (nr 74) albo 1-6 zwykła (nr 36-41)

Czyt.: Oz 2,16.17b-18.21-22; Ps 145(144),2-3.4-5.6-7.8-9; Mt 9,18-26

Jutro: Sokółka, par. św. Antoniego z Padwy: urocz. RPKW (formularz, zob. KLAB, s. 16).

9

ZIELONY

WTOREK 14 TYGODNIA ZWYKŁEGO

LG z dn. powsz. lub ze wsp.

M: z dn. powsz, 1-6 prf. zwykła (nr 36-41)

Czyt.: Oz 8,4-7.11-13; Ps 115(113B),3-4.5-6.7ab i 8.9-10; Mt 9,32-38

dW

Albo: **ŚW. MĘCZENNİKÓW AUGUSTYNA ZHAO RONG, PREZBITERA I TÓWARZYSZY**

CZERWONY *wspomnienie dowolne*

M: wł. o św. (MR, s. 142' oraz s. 13"-17"), prf. o męcz. (nr 72) albo 1-6 zwykła (nr 36-41)

10

ZIELONY

ŚRODA 14 TYGODNIA ZWYKŁEGO

LG z dn. powsz.

M: z dn. powsz, 1-6 prf. zwykła (nr 36-41)

Czyt.: Oz 10,1-3.7-8.12; Ps 105(104),2-3.4-5.6-7; Mt 10,1-7

dW

11

BIAŁY

CZWARTEK 14 TYGODNIA ZWYKŁEGO
ŚWIĘTO ŚW. BENEDYKTA, OPATA, PATRONA EUROPY

LG ze św., w Godz. mn. ant. i psalmodia z czwartku II tygodnia, Kompl. z czwartku

M: wł. o św. (MR, s. 143'), Gl, 1-2 prf. o św. (nr 70-71), prf. o zak. (nr 74)

Czyt.: wł. t. VI, Prz 2,1-9 albo Dz 4,32-35; Ps 34(33),2-3.4-5.6-7.8-9.10-11; Mt 19,27-29

Dzisiaj: ZMŻ. Nie można odmawiać 4-5 ME i 1-2 o Tajemn. Pojedn.

12

CZERWONY

PIĄTEK 14 TYGODNIA ZWYKŁEGO
ŚW. BRUNONA BONIFACEGO Z KWERFURTU, BISKUPA I MĘCZENNIKA

wspomnienie obowiązkowe

LG ze wsp.

M: wł. o św. (MR, s. 144'), prf. o męcz. (nr 72) albo 1-6 zwykła (nr 36-41)

Czyt.: Oz 14,2-10; Ps 51(50),3-4.8-9.12-13.14 i 17; Mt 10,16-23

1994 † Ks. Mieczysław Suchocki

Jutro: Chodorówka Nowa, par. MB Pocieszenia: urocz. RPKW (formularz zob. KLAB, s. 16).

13

BIAŁY

SOBOTA 14 TYGODNIA ZWYKŁEGO
ŚW. PUSTELNIKÓW ANDRZEJA ŚWIERADA I BENEDYKTA
wspomnienie obowiązkowe

LG ze wsp., I Nieszp. niedz., Kompl po I Nieszp. niedz.

M. rano: wł. o św. (MR, s. 145'), 1-2 prf. o św. (nr 70-71), o zak. (nr 74) albo 1-6 zwykła (nr 36-41)

Czyt.: Iz 6,1-8; Ps 93(92),1.2 i 5; Mt 10,24-33

M. wieczorem z niedzieli (ONRLiK 3)

1943 † Ks. Witold Kuźmicki
 1976 † Ks. Aleksander Syczewski
 1984 † Ks. Bronisław Słodziński
 2003 † Ks. Bronisław Bakun
 2006 † Ks. Stanisław Piotrowski

Do ogłoszeń niedzielnych:

1. W poniedziałek (15.07) Pielgrzymowanie Szlakiem bł. Michała Sopoćki (początek godz. 18.00 – Kościół św. Wojciecha i AWSD i przejście do Domu Dziecka, ul. Słonimska)
2. W tygodniu: poniedziałek (15.07) – wspomnienie obowiązkowe **św. Bonawentury**, biskupa i doktora Kościoła; wtorek (16.07) – wspomnienie obowiązkowe **NMP z Góry Karmel**; czwartek (18.07) – wspomnienie dowolne **św. Szymona z Lipnicy**, prezbitera; sobota 20.07) wspomnienie dowolne **bł. Czesława**, prezbitera.

14

ZIELONY

15 NIEDZIELA ZWYKŁA ✠**LG** z niedz. (Psalterz III tygodnia)**M:** wł. z niedz., Gl, Cr, 1-8 prf. niedz. zwykła (28-35) w 1-3 ME wstd.**Czyt.:** Am 7,12-15; Ps 85(84),9ab i 10.11-12.13-14; Ef 1,3-14 lub Ef 1,3-10 (krótsze); Mk 6,7-13**Dzisiaj:** ZMŻ*W tym roku opuszcza się wsp. dow. św. Kamila de Lellis, prezbitera i św. Henryka*

1943 † Ks. Henryk Roszak TJ

15

BIAŁY

**PONIEDZIAŁEK 15 TYGODNIA ZWYKŁEGO
ŚW. BONAVENTURY, BISKUPA I DOKTORA KOŚCIOŁA
wspomnienie obowiązkowe****LG** ze wsp.**M. rano:** wł. o św. (MR, s. 148' oraz s. 27"-30" oraz s. 41"-42"), 1-2 prf. o św. (nr 70-71), o past. (nr 73), o zak. (nr 74) albo 1-6 zwykła (nr 36-41)**Czyt.:** Iz 1,10-17; Ps 50(49),8-9.16b-17.21 i 23, Mt 10,34 – 11,1

1986 † Ks. Kazimierz Gieczys

Dzisiaj Pielgrzymowanie Szlakiem bł. Michała Sopoćki (początek godz. 18.00 – Kościół św. Wojciecha i AWSD i przejście do Domu Dziecka, ul. Słonimska)

16

BIAŁY

WTOREK 15 TYGODNIA ZWYKŁEGO
NAJSW. MARYI PANNY Z GÓRY KARMEŁ
wspomnienie obowiązkowe

LG ze wsp.

M: wł. (MR, s. 148'), 1-4 prf. o NMP (nr 55-58) w 1 prf. o NMP (nr 55) mówi się „obchodząc wspomnienie”

Czyt.: t. VI, s. 280, Za 2,14-17; Ps: Łk 1,46b-48.49-50.51-53.54-55; Mt 12,46-50

1973 † Ks. Adam Wojciechowski

17

ZIELONY

ŚRODA 15 TYGODNIA ZWYKŁEGO

LG z dn. powsz.

M: z dn. powsz, 1-6 prf. zwykła (nr 36-41)

Czyt.: Iz 10,5-7.13-16; Ps 94(93),5-6.7-8.9-10.14-15; Mt 11,25-27

dW

18

ZIELONY

CZWARTEK 15 TYGODNIA ZWYKŁEGO

LG z dn. powsz. lub ze wsp.

M: z dn. powsz, 1-6 prf. zwykła (nr 36-41)

Czyt.: Iz 26,7-9.12.16-19; Ps 102(101),13-14b.15-16.17-19.20-21; Mt 11,28-30

dW

Albo:
 BIAŁY

ŚW. SZYMONA Z LIPNICY, PREZBITERA
wspomnienie dowolne

M: wł. o św. (MR, s. 149'), 1-2 prf. o św. (nr 70-71), o past. (nr 73) albo 1-6 zwykła (nr 36-41)

19

ZIELONY

PIĄTEK 15 TYGODNIA ZWYKŁEGO

LG z dn. powsz.

M: z dn. powsz., 1-6 prf. zwykła (nr 36-41)

Czyt.: Iz 38,1-6.21-22.7-8; Ps: Iz 38,10.11.12abcd.16; Mt 12,1-8

dW

20

ZIELONY

dW

SOBOTA 15 TYGODNIA ZWYKŁEGO

LG z dn. powsz. lub ze wsp., I Nieszp. niedz., Kompl. po I Nieszp. niedz.

M. rano: z dn. powsz, 1-6 prf. zwykła (nr 36-41) lub M. wot. o NMP (MR, s. 5^o-9^o), 1-4 prf. o NMP (nr 55-58), w 1 prf. o NMP mówi się „oddając cześć” albo Msza św. o NMP z wł. prf. i czyt. ze ZMM nr 19-46

Czyt.: Mi 2, 1-5; Ps 10, 1-2.3-4.7-8.14; Mt 12, 14-21

M. wieczorem z niedzieli (ONRLiK 3)

Albo:
BIAŁY

BŁ. CZESŁAWA, PREZBITERA

wspomnienie dowolne

M: wł. o św. (MR, s. 150^o), 1-2 prf. o św. (nr 70-71), o past. (nr 73), o zak. (nr 74) albo 1-6 zwykła (nr 36-41)

1982 † Ks. Bronisław Sadowski
1987 † Ks. Zenon Łasowski

Do ogłoszeń niedzielnych:

1. W następną niedzielę (28.07) Światowy Dzień Dziadków i Osób Starszych.
2. W tygodniu: poniedziałek (22.07) – święto **św. Marii Magdaleny**; wtorek (23.07) – święto **św. Brygidy**, zakonnicy, patronki Europy; środa (24.07) – wspomnienie obowiązkowe **św. Kingi**, dziewicy; czwartek (25.07) – święto **św. Jakuba, Apostoła**. W tym dniu obrzęd błogostawieństwa kierowców i pojazdów mechanicznych z okazji św. Krzysztofa; piątek (26.07) – wspomnienie obowiązkowe **św. Joachima i Anny**, rodziców NMP.

21

ZIELONY

16 NIEDZIELA ZWYKŁA ✠

LG z nied. (Psalterz IV tygodnia)**M:** wł. z niedz., Gl, Cr, 1-8 prf. niedz. zwykła (28-35) w 1-3 ME wstd.**Czyt.:** Jr 23,1-6; Ps 23(22),1b-3a.3b-44.5.6; Ef 2,13-18; Mk 6,30-34**Dzisiaj:** ZMŻ*W tym roku opuszcza się wsp. dow. św. Apolinarego, biskupa i męczennika oraz wsp. dow. św. Wawrzyńca z Brindisi, prezbitera i doktora Kościoła*

1958 † Ks. Wiktor Gogoliński
1997 † Ks. Kazimierz Kułakowski

22

BIAŁY

PONIEDZIAŁEK 16 TYGODNIA ZWYKŁEGO

ŚWIĘTO ŚW. MARII MAGDALENY**LG** ze św., w Godz. czytań I czyt. Rz 12,1-21 (wspól. o św.) w Godz. mn. psalmodia z poniedziałku IV tygodnia, Kompl. z poniedziałku**M:** wł. o św. (MR, s. 153'), Gl, prf. wł. o Marii Magdalenie (dodatek do MR) lub 1-2 o św. (nr 70-71)**Czyt.:** wł. t. VI, Pnp 8,6-7 lub 2 Kor 5,14-17; Ps 63(62),2.3-4.5-6.8-9; J 20,1.11-18**Dzisiaj:** ZMŻ. Dziś można odprawiać Mszę pogrzebową. Nie można odmawiać 4-5 ME i 1-2 o Tajemn. Pojedn.

2008 † Ks. Stanisław Dąbrowski

23

BIAŁY

WTÓREK 16 TYGODNIA ZWYKŁEGO

ŚWIĘTO ŚW. BRYGIDY, ZAKONNICZY, PATRONKI EUROPY**LG** ze św., w Godz. mn. psalmodia z wtorku IV tygodnia**M:** wł. o św. (MR, s. 154'), Gl, 1-2 prf. o św. (nr 70-71)**Czyt.:** wł. t. VI, Ga 2,19-20; Ps 34(33),2-3.4-5.6-7.8-9.10-11; J 15,1-8**Dzisiaj:** ZMŻ. Dziś można odprawiać Mszę pogrzebową. Nie można odmawiać 4-5 ME i 1-2 o Tajemn. Pojedn.

24

BIAŁY

ŚRODA 16 TYGODNIA ZWYKŁEGO

ŚW. KINGI, DZIEWICY

wspomnienie obowiązkowe

LG ze wsp.

M: wł. o św. (MR, s. 155'), 1-2 prf. o św. (nr 70-71) albo 1-6 prf. zwykła (nr 36-41)

Czyt.: Jr 1,1.4-10; Ps 71(70),1-2.3-4a.5-6b.15ab i 17; Mt 13,1-9

Jutro: Białyostok-Zawady, par. św. Krzysztofa – urocz. św. Krzysztofa (tyt. Kościoła, zob. KLAB, s. 17). **LG** o św., od I Nieszp. (teksty wł. i wsp.) i Kompl. po I Nieszp. niedz., w Godz. mn. psalmodia dodatkowa, II Nieszp. z urocz. (teksty wł. i wsp.), Kompl. po II Nieszp. z niedz. **M:** wł. o św. (MR, s. 18"-19"), Gl, Cr, prf. o męcz. (nr 74). **Czyt.:** wł. t. VI, (trzy czytania). **Kolor:** Czerwony.

25

CZERWONY

CZWARTEK 16 TYGODNIA ZWYKŁEGO

ŚWIĘTO ŚW. JAKUBA, APOSTOŁA

LG ze św., w Godz. mn. ant. i psalmodia z czwartku IV tygodnia, Kompl. z czwartku

M: wł. o św. (MR, s. 156'), Gl, 1-2 prf. o Ap. (nr 67-68)

Czyt.: wł. t. VI, 2 Kor 4,7-15; Ps 126(125),1b-2b.2c-3.4-5.6; Mt 20,20-28

Dzisiaj: ZMŻ. Dziś można odprawiać Mszę pogrzebową. Nie można odmawiać 4-5 ME i 1-2 o Tajemn. Pojedn.

1982 † Ks. Michał Twarowski

1999 † Ks. Jan Pankiewicz

2016 † Ks. Andrzej Bielawski

Po Mszy św. obrzęd błogosławieństwa kierowców i pojazdów mechanicznych (zob. OB t. II, nr 1393-1410) z racji wspomnienia św. Krzysztofa.

Jutro: Białyostok, Góra (kaplica), **Kalinówka Kościelna, Kamienna Stara** (kościół pomocniczy), **Królowy Most** (kościół pomocniczy), **Krynckie** (kaplica), **Krynki**, par. św. Anny – urocz. (tyt. Kościoła, zob. KLAB, s. 17). **LG** o św., od I Nieszp. z urocz. (teksty wł. i wsp.) i Kompl. po I Nieszp. niedz., w Godz. mn. psalmodia dodatkowa, II Nieszp. z urocz., Kompl. po II Nieszp. z urocz. (teksty

wł. i wsp.) **M:** wł. o św., (MR, s. 157'), Gl, Cr, 1-2 prf. o św. (nr 70-71). **Czyt.:** wł. t. VI, (trzy czytania). **Kolor:** Biały.

26

BIAŁY

PIĄTEK 16 TYGODNIA ZWYKŁEGO
ŚW. JOACHIMA I ANNY, RODZICÓW NMP
wspomnienie obowiązkowe

LG ze wsp.

M: wł. o św. (MR, s. 157'), 1-2 prf. o św. (nr 70-71) albo 1-6 prf. zwykła (nr 36-41)

Czyt.: Jr 3,14-17; Ps: Jr 31,10.11-12b.13; Mt 13,18-23 lub t. VI, s. 296

2006 † Ks. Włodzimierz Prawdziwy
 2016 † Ks. Jerzy Miklaszewski

27

ZIELONY

SOBOTA 16 TYGODNIA ZWYKŁEGO

LG z dn. powsz., I Nieszp. niedz., Kompl. po I Nieszp. niedz.

M. rano: z dn. powsz., 1-6 prf. zwykła (nr 36-41) lub M. wot. o NMP (MR, s. 5"-9"), 1-4 prf. o NMP (nr 55-58), w 1 prf. o NMP mówi się „oddając cześć” albo Msza św. o NMP z wł. prf. i czyt. ze ZMM nr 19-46

Czyt.: Jr 7,1-11; Ps 84(83),3-4.5-6a i 8a.11; Mt 13,24-30

M. wieczorem z niedzieli (ONRLiK 3)

dW

Do ogłoszeń niedzielnych:

1. Rozpoczęcie sierpnia, który jest miesiącem dobrowolnej abstynencji.
2. Od 1 do 2 sierpnia odpust Porcjunkuli.
3. Pierwszy czwartek, piątek, sobota i niedziela miesiąca. Należy podać godziny nabożeństw.
4. W tygodniu: poniedziałek (29.07) wspomnienie obowiązkowe **św. Marty, Marii i Łazarza**; wtorek (30.07) – wspomnienie dowolne **św. Piotra Chryzologa**, biskupa i doktora Kościoła; środa (31.07) – wspomnienie obowiązkowe **św. Ignacego z Loyoli**, prezbitera; czwartek (1.08) – wspomnienie obowiązkowe **św. Alfonsa Marii Liguoriego**, biskupa i doktora Kościoła. Rocznica wybuchu powstania warszawskiego (1944 r.); piątek (2.08) – wspomnienie dowolne **św. Ezebiusza z Vercelli**, biskupa oraz wspomnienie dowolne **św. Piotra Juliana Eymarda**, prezbitera.

28

ZIELONY

17 NIEDZIELA ZWYKŁA ✠

LG z niedz. (Psalterz I tygodnia)**M:** wł. z niedz., Gl, Cr, 1-8 prf. niedz. zwykła (28-35) w 1-3 ME wstd.**Czyt.:** 2 Krl 4,42-44; Ps 145(144),10-11.15-16.17-18; Ef 4,1-6; J 6,1-15*W tym roku opuszcza się wsp. dow. św. Szarbela Makhlufa, prezbitera***Dzisiaj:** Pielgrzymowanie Szlakiem bł. Michała Sopocki (początek godz. 18.00 – Kościół św. Wojciecha i AWSO – przejście do Domu Dziecka przy ul. Słonimskiej).

Dzisiaj Świątowy Dzień Dziadków i Osób Starszych.

29

BIAŁY

PONIEDZIAŁEK 17 TYGODNIA ZWYKŁEGO

ŚW. MARTY, MARII I ŁAZARZA*wspomnienie obowiązkowe***LG** ze wsp.**M:** wł. o św. (MR, s. 157', z odpowiednimi zmianami, dod. do MR), 1-2 prf. o św. (nr 70-71) albo 1-6 prf. zwykła (nr 36-41)**Czyt.:** wł. t. VI, 1 J 4,7-16 (nr 257, s. 184*); Ps 34(33),2-3.4-5. 6-7.8-9.10-11 (nr 236, s. 168*); J 11,19-27 albo Łk 10,38-42

1994 † Ks. Stanisław Hrynkiewicz

30

ZIELONY

WTOREK 17 TYGODNIA ZWYKŁEGO

LG z dn. powsz. lub ze wsp.**M:** z dn. powsz., 1-6 prf. zwykła (nr 36-41)**Czyt.:** Jr 14,17-22; Ps 79(78),5 i 8.9.11 i 13; Mt 13,36-43**dW**Albo:
BIAŁY**ŚW. PIOTRA CHRYZOLOGA, BISKUPA I DOKTORA***wspomnienie dowolne***M:** wł. o św. (MR, s. 162' oraz s. 27"-30" albo 41"-42"), 1-2 prf. o św. (nr 70-71), o past. (nr 73) albo 1-6 zwykła (nr 36-41)

31

BIAŁY

ŚRODA 17 TYGODNIA ZWYKŁEGO
ŚW. IGNACEGO Z LOYOLI, PREZBITERA
wspomnienie obowiązkowe

LG ze wsp.

M: wł. o św. (MR, s. 162'), 1-2 prf. o św. (nr 70-71), o past. (nr 73)
 O zak. (nr 74) albo 1-6 zwykła (nr 36-41)

Czyt.: Jr 15,10.16-21; Ps 59(58),2-3.4-5a.10-11.17; Mt 13,44-46

1976 † Ks. Longin Maculewicz
 2011 † Ks. Kazimierz Matyszko

SIERPIEŃ 2024

ODPUST PORCJUNKULI

Od południa 1 sierpnia do północy 2 sierpnia można uzyskać tzw. *odpust Porcjunkuli*. Można go zyskać tylko jeden raz w roku i ofiarować za siebie albo za zmarłych na sposób wstawiennictwa. Jest to **odpust zupełny** udzielony za pobożne nawiedzenie jakiegokolwiek kościoła i odmówienie w tym czasie *Ojcze nasz* i *Credo* (zob. WO nad. 33 § 1 nr 5).

Do tych dwóch modlitw, które łączą się z nawiedzeniem kościoła i razem stanowią tzw. *czyn odpustowy*, należy dodać pozostałe warunki, konieczne do zyskania odpustu.

Podstawowym jest dyspozycja wewnętrzna, czyli wykluczenie jakiegokolwiek przywiązania do grzechu, nawet powszedniego i wzbudzenie intencji zyskania odpustu.

Pozostałe trzy warunki to:

- spowiedź sakramentalna,
- Komunia św.,
- modlitwa w intencjach Ojca Świętego, np. *Ojcze nasz* i *Zdrowaś Maryjo* (lub inna modlitwa).

Te trzy warunki mogą być wypełnione na wiele dni przed lub po 2 sierpnia, choć wypada, aby Komunia i modlitwa w intencjach Ojca Świętego były odprawione w dzień zyskiwania odpustu (por. *Normy dotyczące odpustów* n. 19-20).

Przy odmawianiu modlitw wystarczy również je odmówić na przemian z towarzyszeniem lub śledzić myślą, gdy ktoś inny je odmawia głośno. W przypadku

głuchoniemych, wystarczy, że razem z innymi, modlącymi się w tym samym miejscu, kierują do Boga swój umysł i pobożne uczucia; albo odmówią myślnie lub tekst modlitwy będą przebiegali tylko oczami.

Biskup ordynariusz, dla pożytku duchowego wiernych, może wyznaczyć ten odpust na inny dzień w roku. Dlatego tam, gdzie parafia uzyskała przeniesienie tego odpustu na inny dzień (związany np. z drugorzędym patronem parafii) nie należy ogłaszać wiernym *odpustu Porcjunkuli* na dzień 2 sierpnia.

1

BIAŁY

CZWARTEK 17 TYGODNIA ZWYKŁEGO ŚW. ALFONSA MARII LIGUORIEGO, BISKUPA I DOKTORA KOŚCIOŁA

wspomnienie obowiązkowe

LG ze wsp.

M: wł. o św. (MR, s. 164'), 1-2 prf. o św. (nr 70-71), o past. (nr 73) albo 1-6 zwykła (nr 36-41) lub. **M. wot.** (pierwszy czwartek miesiąca)

Czyt.: Jr 18,1-6; Ps 146(145),1b-2.3-4.5-6b; Mt 13,47-53

1984 † Ks. Leonard Tołoczko

Dzisiaj **pierwszy czwartek miesiąca**. Jeżeli wymaga tego dobro duszpasterskie, można celebrować Mszę wot. o Jezusie Chrystusie Najwyższym i Wiecznym Kapłanie lub o powołania (formularz, zob. KLAB, s. 25).

Dzisiaj rocznica wybuchu Powstania Warszawskiego (1944 r.)

Jutro: Czarna Wieś Kościelna, Downary, Wierzchlesie (kości. pomocniczy) – urocz. NMP Anielskiej (tyt. Kościoła, zob. KLAB, s. 17). **LG** o NMP, od I Nieszp. i Kompl. po I Nieszp niedz., w Godz. mn. psalmodia dodatkowa, II Nieszp. z urocz., Kompl. po II Nieszp. z niedz. **M:** wsp. o NMP (MR, s. 5^o-7^o), Gl, Cr, 1-4 prf. o NMP (nr 55-58). **Czyt.:** wł. t. VI, (trzy czytania). **Kolor:** Białe.

2

ZIELONY

PIĄTEK 17 TYGODNIA ZWYKŁEGO

LG z dn. powsz. lub ze wsp.

M: z dn. powsz., 1-6 prf. zwykła (nr 36-41) lub **M. wot.** (pierwszy piątek miesiąca)

Czyt.: Jr 26,1-9; Ps 69(68),5.8-10.14; Mt 13,54-58

dW

Albo: **ŚW. EUZEBIUSZA Z VERCELLI, BISKUPA**
BIAŁY *wspomnienie dowolne*
M: wł. o św. (MR, s. 165' oraz s. 27"-30"), 1-2 prf. o św. (nr 70-71),
 past. (nr 73) albo 1-6 zwykła (nr 36-41)

Albo: **ŚW. PIOTRA JULIANA EYMARDA, PREZBITERA**
BIAŁY *wspomnienie dowolne*
M: wł. o św. (MR, s. 165' oraz s. 31"), 1-2 prf. o św. (nr 70-71),
 past. (nr 73) albo 1-6 zwykła (nr 36-41)

1975 † Ks. Stanisław Świetlicki
 1991 † Ks. Stanisław Bójnowski

Dzisiaj **pierwszy piątek miesiąca**. Jeżeli wymaga tego dobro duszpasterskie można celebrować Mszę wot. o NSPJ (formularz, zob. KLAB, s. 25).

3

ZIELONY

SOBOTA 17 TYGODNIA ZWYKŁEGO

LG z dn. powsz., I Nieszp. niedz., Kompl. po I Nieszp**M. rano:** z dn. powsz., 1-6 prf. zwykła (nr 36-41) lub M. wot. (pierwsza sobota miesiąca)**Czyt.:** Jr 26,11-16.24; Ps 69(68),15-16.30-31.33-34; Mt 14,1-12**M. wieczorem** z niedzieli (ONRLiK 3)

1999 † Ks. Edward Borys
 2002 † Ks. Henryk Glinko

Dzisiaj **pierwsza sobota miesiąca**. Jeżeli wymaga tego dobro duszpasterskie, można celebrować Mszę wot. o Niepokalanym Sercu NMP (formularz, zob. KLAB, s. 26).

Do ogłoszeń niedzielnych:

1. W niedzielę (4.08) taca na uczelnie katolickie.
2. We wtorek (6.08) święto **Przemienienia Pańskiego**.
3. W tygodniu: poniedziałek (5.08) – wspomnienie dowolne **Rocznica poświęcenia rzymskiej Bazyliki Najświętszej Maryi Panny**; środa (7.08) – wspomnienie dowolne **św. męczenników Sykstusa II**, papieża i Towarzyszy oraz wspomnienie dowolne **św. Kajetana**, prezbitera; czwartek (8.08) – wspomnienie obowiązkowe **św. Dominika**, prezbitera

ra; piątek (9.08) – święto **św. Teresy Benedykty od Krzyża**, dziewicy i męczennicy; sobota (10.08) – święto **św. Wawrzyńca**, diakona i męczennika.

4

ZIELONY

18 NIEDZIELA ZWYKŁA ✠

LG z niedz. (Psałterz II tygodnia)

M: wł. z niedz., Gl, Cr, 1-8 prf. niedz. zwykła (28-35) w 1-3 ME wstd.

Czyt.: Wj 16,2-4.12-15; Ps 78(77),3 i 4bc-23-24.25 i 54; Ef 4,17.20-24; J 6,24-35

W tym roku opuszcza się wsp. obow. św. Jana Marii Vianneya, prezbitera

1978 † Ks. Jan Malinowski
1978 † Ks. Leon Rutkowski

Dzisiaj pierwsza niedziela miesiąca. Zaleca się wystawienie Najświętszego Sakramentu, nie może ono jednak zastępować homilii, którą należy głosić (por. OWMR 66).

5

ZIELONY

PONIEDZIAŁEK 18 TYGODNIA ZWYKŁEGO

LG z dn. powsz. lub ze wsp.

M: z dn. powsz., 1-6 prf. zwykła (nr 36-41)

Czyt.: Jr 28,1-17; Ps 119(118),29 i 43.79-80.95 i 102; Mt 14,13-21

dW

Albo:
BIAŁY

ROCZNICA POŚW. RZYMSKIEJ BAZYLIKI NMP
wspomnienie dowolne

M: wł. o NMP (MR, s. 165" oraz 5"-7"), 1-4 o NMP (nr 55-58), w 1 prf. o NMP (nr 55) mówi się „oddając cześć”

Czyt.: z dnia lub z t. VI, s. 313

Jutro: Białystok, Hołdolina, Jałówka, Sokolany, Wasilków, par. Przemienienia Pańskiego, **Białystok**, kościół **Chrystusa Zbawiciela** (Cm. Farny) – urocz. (tyt. Kościoła, zob. KLAB, s. 17). **LG** ze św., **Czyt.:** wł t. VI (trzy czyt.).

6

BIAŁY

WTOREK 18 TYGODNIA ZWYKŁEGO

ŚWIĘTO PRZEMIENIENIA PAŃSKIEGO**LG** ze św., w Godz. mn. psalmy z wtorku II tygodnia, Kompl. z wtorku**M:** wł. ze św. (MR, s. 168'), Gl, Cr, prf. wł. o Przem. (nr. 45), w 1-3 ME wstd.**Czyt.:** wł. t. VI, Dn 7,9-10.13-14 lub 2 P 1,16-19; Ps 97(96),1-2. 5-6.9; Mk 9,2-10**Dzisiaj:** ZMŻ. Nie można odmawiać 4-5 ME i 1-2 o Tajemn. Pojedn.

1969 † Ks. Ignacy Trosko
1978 † Ks. Edward Sepko

Jutro: Jałówka, par. Przemienienia Pańskiego: urocz. RPKW (urocz. przeniesiona z dnia 6.08 (formularz. zob. KLAB, s. 16)).

7

ZIELONY

ŚRODA 18 TYGODNIA ZWYKŁEGO

LG z dn. powsz. lub ze wsp.**M:** z dn. powsz., 1-6 prf. zwykła (nr 36-41)**Czyt.:** Jr 31-1-7; Ps: Jr 31,10.11-12b.13; Mt 15,21-28

dW

Albo: **CZERWONY** **ŚW. MĘCZENNIKÓW SYKTUSA II, PAPIEŻA I TOWARZYSZY**
wspomnienie dowolne

M: wł. o św. (MR, s. 169' oraz s. 13"-17"), 1-2 prf. o św. (nr 70-71), o męcz. (nr 72) albo 1-6 zwykła (nr 36-41)

Albo: **BIAŁY** **ŚW. KAJETANA, PREZBITERA**
wspomnienie dowolne

M: wł. o św. (MR, s. 169' oraz s. 31" albo s. 55:-56"), 1-2 prf. o św. (nr 70-71), o past. (nr 73) albo 1-6 zwykła (nr 36-41)

1978 † Ks. Wincenty Grzybowski
2008 † Ks. Mirosław Wojno

Jutro: Klimówka, par. Świętej Trójcy i św. Dominika, urocz. (tyt. Kościoła, zob. KLAB, s. 17). **LG** o św., od I Nieszp. z urocz. (teksty wł. i wsp.) i Kompl.

po I Nieszp niedziel., w Godz. mn. psalmodia dodatkowa, II Nieszp. z urocz. (teksty wł. i wsp.), Kompl. po II Nieszp. z niedziel. **M:** wł. o św. (MR, s. 171'), Gl, Cr, 1-2 prf. o św. (nr 70-71), o past. (nr 73). **Czyt.:** wł. t. VI, (trzy czytania).
Kolor: biały.

Uhowo, par. św. Wojciecha B.M.: urocz. RPKW (formularz zob. KLAB, s. 16).

8

BIAŁY

CZWARTEK 18 TYGODNIA ZWYKŁEGO

ŚW. DOMINIKA, PREZBITERA

wspomnienie obowiązkowe

LG ze wsp.

M: wł. o św. (MR, s. 171'), 1-2 prf. o św. (nr 70-71), o past. (nr 73) albo 1-6 zwykła (nr 36-41)

Czyt.: Jr 31,31-34; Ps 51(50),12-13.14-15.18-19; Mt 16,13-23

2021 † Ks. Jerzy Rydzewski SDB

9

CZERWONY

PIĄTEK 18 TYGODNIA ZWYKŁEGO

ŚWIĘTO ŚW. TERESY BENEDYKTY OD KRZYŻA, DZIEWICY I MĘCZENNICZY, PATRONKI EUROPY

LG ze św., w Godz. mn. psalmy z piątku II tygodnia, Kompl. z piątku

M: wł. ze św. (MR, s. 172'), Gl, prf. o męcz. (nr 72) lub o dziew. (nr 74)

Czyt.: wł. t. VI, Oz 2,16b.17b.21-22; Ps 45(44),11-12.14-15.16-17; Mt 25,1-13

Dzisiaj: ZMŻ. Dziś można celebrować Mszę pogrzebową

1969 † Ks. Walenty Urmanowicz

Jutro: Dolistowo, par. św. Wawrzyńca, urocz. (tyt. Kościoła, zob. KLAB, s. 17). **LG** o św., **M:** wszystko jak w KLAB pod datą.

10

CZERWONY

SOBOTA 18 TYGODNIA ZWYKŁEGO
ŚWIĘTO ŚW. WAWRZYŃCA, DIAKONA I MĘCZENNIKA

LG ze św., w Godz. mn. psalmodia z soboty II tygodnia, I Nieszp. niedz. Kompl. po I Nieszp. niedz.

M. rano: wł. ze św. (MR, s. 173'), Gl, prf. o męcz. (nr 72)

Czyt.: wł. t VI, Mdr 3,1-9 lub 2 Kor 9,6-10; Ps 112(111),1b-2. 5-6.7-8.9; J 12,24-26

Dzisiaj: ZMŻ. Dziś można celebrować Mszę pogrzebową

M. wieczorem z niedzieli (ONRLiK 3)

1998 † Ks. Czesław Łajkowski

Jutro: Kulesze, par. św. Klary, urocz. (tyt. Kościoła, zob. KLAB, s. 17). **LG** o św., od I Nieszp. z urocz. (teksty wł. i wsp.) i Kompl. po I Nieszp. niedz., w Godz. mn. psalmodia dodatkowa, II Nieszp. z urocz. (teksty wł. i wsp.), Kompl. po II Nieszp. z niedz. **M:** wł. o św. (MR, s. 174'), Gl, Cr, 1-2 prf. o św. (nr 70-71), o dziew. (nr 74). **Czyt.:** wł. t. VI, (trzy czytania). **Kolor:** Białe.

Nowy Dwór, par. św. Jana Chrzyciela: urocz. RPKW (formularz, zob. KLAB, s. 16).

Do ogłoszeń niedzielnych:

1. W czwartek (15.08) Pielgrzymowanie Szlakiem bł. Michała Sopoćki (początek godz. 18.00 – Kościół MB Fatimskiej – przejście do Domu, w którym mieszkał bł. Michał przy ul. Złotej i zakończenie przy kościele Najświętszego Serca Pana Jezusa).
2. W tygodniu: poniedziałek (12.08) – wspomnienie dowolne **św. Joanny Franciszki de Chantal**, zakonnicy; wtorek (13.08) – wspomnienie dowolne **św. męczenników Poncjana**, papieża, i **Hipolita**, prezbitera; środa (14.08) – wspomnienie obowiązkowe **św. Maksymiliana Marii Kolbego**, prezbitera i męczennika; czwartek (15.08) – uroczystość **Wniebowzięcia NMP**. Jest to święto obowiązkowe. Można także zapowiedzieć błogostawieństwo ziół i kwiatów tam, gdzie jest taki zwyczaj. 104. rocznica Bitwy Warszawskiej (1920 r.). Święto Wojska Polskiego. W tym dniu zbierane będą ofiary do puszek na archidiecezjalne Radio i; piątek (16.08) – wspomnienie dowolne **św. Stefana Węgierskiego**; sobota (17.08) – wspomnienie obowiązkowe **św. Jacka**, prezbitera.

11

ZIELONY

19 NIEDZIELA ZWYKŁA ✠

LG z niedz. (Psalterz III tygodnia)

M: wł. z niedz., Gl, Cr, 1-8 prf. niedz. zwykła (28-35) w 1-3 ME wstd.

Czyt.: 1 Krl 19,4-8; Ps 34(33),2-3.4-5.6-7.8-9; Ef4,30-5,2; J 6,41-51

Dzisiaj: ZMŻ

W tym roku opuszcza się wsp. obow. św. Klary, dziewicy

12

ZIELONY

PONIEDZIAŁEK 19 TYGODNIA ZWYKŁEGO

LG z dn. powsz. lub ze wsp.

M: z dn. powsz., 1-6 prf. zwykła (nr 36-41)

Czyt.: Ez 1,2-5.24-28c; Ps 148,1b-2.11-12.13-14c; Mt 17,22-27

dW

Albo:
BIAŁY**ŚW. JOANNY FRANCISZKI DE CHANTAL, ZAKONNICY**
wspomnienie dowolne

M: wł. o św. (MR, s. 176' oraz s. 55"-56"), 1-2 prf. o św. (nr 70-71), o zak. (nr 74) albo 1-6 zwykła (nr 36-41)

13

ZIELONY

WTOREK 19 TYGODNIA ZWYKŁEGO

LG z dn. powsz. lub ze wsp.

M: z dn. powsz., 1-6 prf. zwykła (nr 36-41)

Czyt.: Ez 2,8-3,4; Ps 119(118),14 i 24.72 i 103.111 i 131; Mt 18,1-5.10.12-14

dW

Albo:

ŚW. MĘCZENNIKÓW PONCJANA, PAPIEŻA I HIPOLITA,
PREZBITERA**CZERWONY** *wspomnienie dowolne*

M: wł. o św. (MR, s. 179' oraz s. 13"-17" albo 32"-34"), prf. o past. (nr 72), o męcz. (nr 73) albo 1-6 zwykła (nr 36-41)

Jutro: Białystok, par. św. Maksymiliana Marii Kolbego: urocz. (tyt. Kościoła, zob. KLAB, s. 17). **LG** o św., od I Nieszp. i Kompl. po I Nieszp. niedz., w Godz. mn. psalmodia dodatkowa, I Nieszp. z urocz. Wniebowzięcia NMP, Kompl. po I Nieszp. niedz. z ant. maryjną *Witaj Królowo*. **M:** wł. o św. (MR, s. 179'), Gl, Cr, prf. o męcz. (nr 72), o past. (nr 73). **Czyt.:** wł. t. VI, (trzy czytania). **Kolor:** Czerwony.

14

CZERWONY

ŚRODA 19 TYGODNIA ZWYKŁEGO

ŚW. MAKSYMILIANA MARII KOLBEGO, PREBITERA
I MĘCZENNIKA*wspomnienie obowiązkowe*

LG ze wsp., I Nieszp. z urocz. Wnieb., Kompl. po I Nieszp. niedz.
M. rano: wł. o św. (MR, s. 179'), 1-2 prf. o św. (nr 70-71), o męcz.
 (nr 72) albo 1-6 zwykła (nr 36-41)

Czyt.: Ez 9,1-7;10,18-22; Ps 113(112),1b-2.3-4.5-6; Mt 18,15-20

BIAŁY

Msza św. wieczorna wigilijna

M. wieczorem: wł. z urocz. (MR, s. 180'), Gl, Cr, prf. wł. o Wnieb.
 NMP (nr 61), w 1-3 ME wstd.

Czyt.: wł. t. VI, 1 Km 15,3-4.15-16;16,1-2; Ps 132(131),6-7.9-
 10.13-14; 1 Kor 15, 54b-57; Łk 11, 27-28

Nie można odmawiać 4-5 ME i 1-2 o Tajemn. Pojedn.

1966 † Ks. Jan Ejsmont

Jutro: Białystok, par. Bazylika Archikatedralna, **Bobrówka** (kościół filialny NMP Matki Odkupiciela), **Sokołka**, par. Wniebowzięcia NMP: urocz. (tyt. Kościoła, zob. KLAB, s. 17, wszystko jak w KLAB pod datą).

15

BIAŁY

CZWARTEK 19 TYGODNIA ZWYKŁEGO ☩

UROCZYSTOŚĆ WNEBOWZIĘCIA NMP

LG z urocz., w Godz. mn. psalmodia dodatkowa, II Nieszp.
 z urocz., Kompl. po II Nieszp. niedz. z ant. maryjną *Witaj Królowo*

Msza w dzień: wł. z urocz. (MR, s. 180'), Gl, Cr, prf. wł. o Wnieb.
 NMP (nr 61) w 1-3 ME wstd.

Czyt.: wł. t. VI, Ap 11, 19a;12,1-6a. 10ab; Ps 45(44),7 i 10.
 11-12.14-15; 1 Kor 15,20-26; Łk 1,39-56.

Dzisiaj: ZWMŻ. Nie można odmawiać 4-5 ME i 1-2 o Tajemn.
 Pojedn.

1985 † Ks. Nikodem Zarzecki

Dzisiaj poświęcenie owoców i ziół może się odbyć w czasie Mszy św. po modlitwie po Komunii (OB. t. II, nr 1411-1415).

ŚL*

Dzisiaj 104. rocznica Bitwy Warszawskiej (1920 r.). Święto Wojska Polskiego.

Dzisiaj ofiary do puszki na Radio i.

Jutro: Białyostok, Janowszczyzna, par. św. Rocha: urocz. (tyt. Kościoła, zob. KLAB, s. 17). **LG** o św., od II Nieszp. z urocz. Wnieb. i Kompl. po II Nieszp. niedz., w Godz. mn. psalmodia dodatkowa, II Nieszp. z urocz. (teksty wł. i wsp.), Kompl. po II Nieszp. niedz. **M:** wł. o św. (MR, s. 183'), Gl, Cr, 1-2 prf. o św. (nr 70-71). **Czyt.:** wł. t. VI, (trzy czytania). **Kolor:** Biały.

16

ZIELONY

PIĄTEK 19 TYGODNIA ZWYKŁEGO

LG z dn. powsz. lub ze wsp.

M: z dn. powsz., 1-6 prf. zwykła (nr 36-41)

Czyt.: Ez 16,1-15.60.63 albo Ez 16,59-63; Ps: Iz 12,2.3 i 4bcd.5-6; Mt 19,3-12

dW

Albo:
BIAŁY

ŚW. STEFANA WĘGIERSKIEGO

wspomnienie dowolne

M: wł. o św. (MR, s. 183' oraz s. 49"-54"), 1-2 prf. o św. (nr 70-71) albo 1-6 zwykła (nr 36-41)

17

BIAŁY

SOBOTA 19 TYGODNIA ZWYKŁEGO

ŚW. JACKA, PREZBITERA

wspomnienie obowiązkowe

LG ze wsp., I Nieszp. z niedz., Kompl. po I Nieszp. niedz.

M: wł. o św. (MR, s. 184'), 1-2 prf. o św. (nr 70-71), o past. (nr 73), o zak. (nr 74) albo 1-6 zwykła (nr 36-41)

Czyt.: Ez 18,1-10.13b.30-32; Ps 51(50),12-13.14-15.18-19; Mt 19,13-15

M. wieczorem z niedzieli (ONRLiK 3)

1972 † Ks. Stanisław Czyżewski

Do ogłoszeń niedzielnych:

1. W tygodniu: poniedziałek (19.08) – wspomnienie dowolne **św. Jana Eudesa**, prezbitera; wtorek (20.08) – wspomnienie obowiązkowe **św. Bernarda**, opata i doktora Kościoła; środa (21.08) – wspomnienie

obowiązkowe **św. Piusa X**, papieża; czwartek (22.08) – wspomnienie obowiązkowe **NMP Królowej**; piątek (23.08) – wspomnienie dowolne **św. Róży z Limy**, dziewicy; sobota (24.08) – święto **św. Bartłomieja, Apostoła**.

Jutro: Białystok, par. św. Rocha: urocz. RPKW (formularz, zob. KLAB, s. 16).

18

ZIELONY

20 NIEDZIELA ZWYKŁA ☩

LG z niedz. (Psalterz IV tygodnia)

M: wł. z niedz., Gl, Cr, 1-8 prf. niedz. zwykła (28-35) w 1-3 ME wstd.

dW

Czyt.: Prz 9,1-6; Ps 34(33),2-3.10-11.12-13.14-15; Ef 5,15-20; J 6,51-58

Dzisiaj: ZMŻ

1956 † Ks. Michał Boryk

Jutro: Szudziałowo, par. św. Wincentego Ferreriusza i św. Bartłomieja Apostoła urocz. RPKW, (formularz, zob. KLAB, s. 16).

19

ZIELONY

PONIEDZIAŁEK 20 TYGODNIA ZWYKŁEGO

LG z dn. powsz. lub ze wsp.

M. rano: z dn. powsz., 1-6 prf. zwykła (nr 36-41)

Czyt.: Ez 24,15-24; Ps: Pwt 32,18-19.20.21; Mt 19,16-22

dW

Albo:
BIAŁY

ŚW. JANA EUDESA, PREZBITERA
wspomnienie dowolne

M: wł. o św. (MR, s. 186' oraz s. 31"-32" albo s. 55"-56"), 1-2 prf. o św. (nr 70-71), o past. (nr 73), o zak. (nr 74) albo 1-6 zwykła (nr 36-41)

20

BIAŁY

WTOREK 20 TYGODNIA ZWYKŁEGO
ŚW. BERNARDA, OPATA I DOKTORA KOŚCIOŁA
wspomnienie obowiązkowe

LG ze wsp.

M: wł. o św. (MR, s. 187'), 1-2 prf. o św. (nr 70-71), o past. (nr 73), o zak. (nr 74) albo 1-6 zwykła (nr 36-41)

Czyt.: Ez 28,1-10; Ps: Pwt 32,26-27b.27c-28.30.35c-36b; Mt 19,23-30

21

BIAŁY

ŚRODA 20 TYGODNIA ZWYKŁEGO
ŚW. PIUSA X, PAPIEŻA
wspomnienie obowiązkowe

LG ze wsp.

M: wł. o św. (MR, s. 188'), 1-42 prf. o św. (nr 70-71) o past. (nr 73) lub 1-6 prf zwykł. (36-41)

Czyt.: Ez 34,1-11; Ps 23(22),1b-3.3b-4.5.6; Mt 20,1-16

Jutro: Białystok, par. NMP Królowej Rodzin: urocz. (tyt. Kościoła, zob. KLAB, s. 17). **LG** o NMP, od I Nieszp. z urocz. (teksty wł. i wsp.) i Kompl. po I Nieszp niedz., w Godz. mn. psalmodia dodatkowa, II Nieszp. z urocz. (teksty wł. i wsp.), Kompl. po II Nieszp. niedz. **M:** wł. o NMP (MR, s. 189'), Gl, Cr, 1-4 prf. o NMP (nr 55-58), w 1 prf. o NMP mówi się „obchodząc uroczystość”. **Czyt.:** wł. t. VI, (trzy czytania). **Kolor:** Biały.

22

BIAŁY

CZWARTEK 20 TYGODNIA ZWYKŁEGO
NAJŚWIĘTSZEJ MARYI PANNY KRÓLOWEJ
wspomnienie obowiązkowe

LG ze wsp.

M: wł. o NMP (MR, s. 189'), 1-4 prf. o NMP (nr 55-58) w 1 prf. o NMP mówi się „obchodząc wspomnienie”

Czyt.: Ez 36,23-28; Ps 51(50),12-13.14-15.18-19; Mt 22,1-14 lub t. VI, s. 351

23

ZIELONY

PIĄTEK 20 TYGODNIA ZWYKŁEGO

LG z dn. powsz. lub ze wsp.**M:** z dn. powsz., 1-6 prf. zwykła (nr 36-41)**Czyt.:** Ez 37,1-14; Ps 107(106),2-3.4-5.6-7.8-9; Mt 22,34-40

dW

Albo:
BIAŁY**ŚW. RÓŻY Z LIMY, DZIEWICY****wspomnienie dowolne****M:** wł. o św. (MR, s. 190' oraz s. 46"-59" albo 55"-56"), 1-2 prf. o św. (nr 70-71), o dziew. (nr 74) albo 1-6 zwykła (nr 36-41)

1979 † Ks. Henryk Brzozowski

Jutro: Szudziałowo, par. św. Wincentego Ferreriusza i św. Bartłomieja Apostoła: urocz. (tyt. Kościoła, zob. KLAB, s. 17). **LG** o św., od I Nieszp. z urocz. (teksty wł. i wsp.) i Kompl. po I Nieszp. niedz., w Godz. mn. psalmodia dodatkowa, II Nieszp. urocz. (teksty wł. i wsp.), Kompl. po II Nieszp. niedz. **M:** wszystko jak w KLAB pod datą, Cr. **Czyt.:** wł. t. VI, (trzy czytania).

Jutro: Bobrówka, (kościół filialny NMP Matki Odkupiciela) urocz. RPKW, (formularz, zob. KLAB, s. 16).

24

CZERWONY

SOBOTA 20 TYGODNIA ZWYKŁEGO

ŚWIĘTO ŚW. BARTŁOMIEJA, APOSTOŁA**LG** ze św., w Godz. mn. psalmodia z soboty IV tygodnia, I Nieszp. niedz., Kompl. po I Nieszp. niedz.**M. rano:** wł. ze św. (MR, s. 192'), Gl, 1-2 prf., o Ap. (nr 67-68)**Czyt.:** wł. t. VI, Ap 21,9b-14; Ps 145(144),10-11.12-13ab.17-18; J 1,45-51**Dzisiaj:** ZMŻ. Dziś można odprawiać Mszę pogrzebową. Nie można odmawiać 4-5 ME i 1-2 o Tajemn. Pojedn.**M. wieczorem** z niedzieli (ONRLiK 3)

1987 † Ks. Mieczysław Paszkiewicz

Do ogłoszeń niedzielnych:

1. W następną niedzielę (1.09) taca na potrzeby Archidiecezji. 85. rocznica wybuchu drugiej wojny światowej.

2. Zapowiedzieć Mszę św. na rozpoczęcie nowego roku szkolnego i katechetycznego.
3. Pierwsza niedziela miesiąca.
4. W tygodniu: poniedziałek (26.08) – uroczystość **Najświętszej Maryi Panny Częstochowskiej**. Patronalne święto Pomocników Maryi Matki Kościoła; wtorek (27.09) – wspomnienie obowiązkowe **św. Moniki**; środa (28.08) – wspomnienie obowiązkowe **św. Augustyna**, biskupa i doktora Kościoła; czwartek (29.08) – wspomnienie obowiązkowe **męczeństwa św. Jana Chrzciciela**.

25

ZIELONY

21 NIEDZIELA ZWYKŁA ✠

LG z niedz. (Psalterz I tygodnia), I Nieszp. z urocz., Kompl. po I Nieszp. niedz.

M: wł. z niedz., Gl, Cr, 1-8 prf. niedz. zwykła (28-35) w 1-3 ME wstd.

Czyt.: Joz 24,1-2a.15-17.18b; Ps 34(33),2-3.16-17.18-19.20-21.22-23; Ef 5,21-32; J 6.55.60-69

M. wieczorem z uroczystości (ONRLiK 3)

W tym roku opuszcza się wsp. dow. św. Ludwika oraz wsp. dow. św. Józefa Kalasantego, prezbitera

1951 † Ks. Antoni Zienkiewicz

Dziś ostatnia niedziela sierpnia, można odprawić jedną okolicznościową Mszę dziękczynną za zbiory (Msza po zebraniu plonów ziemi, MR s. 158” nr 38), por. MR s. [103] nr 3.

Jutro: Majewo, Mońki, par. Matki Bożej Częstochowskiej i św. Kazimierza, **Rynki**, par. NMP Częstochowskiej: urocz. (tyt. Kościoła, zob. KLAB, s. 17, wszystko jak w KLAB pod datą).

26

BIAŁY

PONIEDZIAŁEK 21 TYGODNIA ZWYKŁEGO
UROCZYSTOŚĆ NMP CZĘSTOCHOWSKIEJ

LG z urocz. MB Częstochowskiej, w Godz. mn. psalmodia dodatkowa, II Nieszp. z urocz. NMP Częstochowskiej, Kompl. po II Nieszp. niedz.

M: wł. z urocz. (MR, s. 194'), Gl, Cr, 1-4 prf. o NMP (nr 55-58) w 1 prf. o NMP mówi się „obchodząc uroczystość” albo o NMP Królowej Polski (nr 62)

Czyt.: wł. t. VI, Prz 8,22-35 albo Iz 2,2-5; Ps 48(47),2-3ab.9. 10-11.13 i 14 c i 15 a; Ga 4,4-7; J 2,1-11.

Dzisiaj: ZMŻ. Można odprawiać Mszę pogrzebową. Nie można odmawiać 4-5 ME i 1-2 o Tajemn. Pojedn.

1988 † Ks. Stanisław Sosnowski

Dzisiaj wypada odmówić Jasnogórskie Śluby Narodu Polskiego.

Zakaz używania formularza Mszy ślubnej, a także zmieniania wszystkich czytań mszalnych na ślubne (jedno czytanie można wziąć z obrz. małżeństwa).
 Por. Obrzędy, Wprowadzenie, nr 34.

27

BIAŁY

WTÓREK 21 TYGODNIA ZWYKŁEGO
ŚW. MONIKI
wspomnienie obowiązkowe

LG ze wsp.

M: wł. o św. (MR, s. 195' oraz s. 59"-61"), 1-2 prf. o św. (nr 70-71) albo 1-6 zwykła (nr 36-41)

Czyt.: 2 Tes 2,1-3a.14-17; Ps 96(95),10.11-12.13; Mt 23,23-26

1987 † Ks. Bolesław Witold Olszewski
 2000 † Ks. Eugeniusz Mitrosz

Jutro: Białystok, par. Niepokalanego Serca Maryi; Dobrzyniewo, par. Zwiastowania NMP: urocz. RPKW (formularz, zob. KLAB, s. 16).

28

BIAŁY

ŚRODA 21 TYGODNIA ZWYKŁEGO
ŚW. AUGUSTYNA, BISKUPA I DOKTORA KOŚCIOŁA
wspomnienie obowiązkowe

LG ze wsp.

M: wł. św. (MR, s. 196'), 1-2 prf. o św. (nr 70-71) o past. (nr 73) albo 1-6 zwykła (nr 36-41)

Czyt.: 2 Tes 3,6-10.16-18; Ps 128(127),1b-2.4-5; Mt 23,27-32

2008 † Ks. Tadeusz Krawczenko

Dzisiaj: Pielgrzymowanie Szlakiem bł. Michała Sopočki (początek godz. 18.00 Kościół MB Fatimskiej – przejście do Domu, w którym mieszkał bł. Michał przy ul. Żłotej i zakończenie przy kościele Najświętszego Serca Pana Jezusa).

29

CZERWONY

CZWARTEK 21 TYGODNIA ZWYKŁEGO
MĘCZENSTWO ŚW. JANA CHRZCICIELA
wspomnienie obowiązkowe

LG ze wsp.

M: wł. o św. (MR, s. 197'), prf. wł. o św. Janie Chrzcicielu (nr 67)

Czyt.: wł. t VI, Jr 1,17-19; Ps 71(70),1-2.3-4a.5-6b.15ab i 17; Mk 6,17-29

Dzisiaj: ZMŻ. Nie można odmawiać 4-5 ME i 1-2 o Tajemn. Pojedn.

Jutro: Rynki, par. NMP Częstochowskiej; **Turoń Kościelna**, par. Świętej Trójcy: urocz. RPKW (formularz, zob. KLAB, s. 16).

30

ZIELONY

PIĄTEK 21 TYGODNIA ZWYKŁEGO

LG z dn. powsz.

M: z dn. powsz., 1-6 prf. zwykła (nr 36-41)

Czyt.: 1 Kor 1,17-25; Ps 33(32),1-2.4-5.10-11; Mt 25,1-13

dW

Jutro Zjazd Katechetyczny na początku roku katechetycznego (godz. 10.00 w CWK).

31

ZIELONY

dW

SOBOTA 21 TYGODNIA ZWYKŁEGO

LG z dn. powsz., I Nieszp. niedz., Kompl. po I Nieszp.niedz.**M. rano:** z dn. powsz., 1-6 prf. zwykła (nr 36-41) lub M. wot. o NMP (MR, s. 5"-9"), 1-4 prf. o NMP (nr 55-58), w 1 prf. o NMP mówi się „oddając cześć” albo Msza św. o NMP z wł. prf. i czyt. ze ZMM nr 19-46**Czyt.:** 1 Kor 1,26-31; Ps 33(32),12-13.18-19.20-21; Mt 25,14-30**M. wieczorem** z niedzieli (ONRLiK 3)

1955 † Ks. Franciszek Ratyński

DZIĘKCZYNIENIE ZA PLONY

W tym czasie w niektórych parafiach, zwłaszcza wiejskich, należy zachować zwyczaj uroczystego obchodzenia dożynek z modlitwą dziękczynną za plony. Zachowując normy liturgiczne, można sprawować okolicznościową Mszę św. po zebraniu plonów ziemi w kolorze białym lub dnia (zielonym), 5 prf. na niedz. zwykłe nr 32), czytania z dnia powszedniego lub Mszy po zbiorach (t. VII).

Można również dokonać błogostawieństwa wieńców, owoców i warzyw, zgodnie z obrzędem (OB nr 1416-1425).

Do ogłoszeń niedzielnych:

1. W niedzielę (1.09) taca na potrzeby Archidiecezji.
2. W następną niedzielę (8.09) puszka na uczelnie katolickie.
3. W następną niedzielę (8.09) rozpoczyna się Tydzień Wychowania. Kwartałne dni modlitw za dzieci, młodzież i wychowawców.
4. W środę (4.09) 3. rocznica ingresu ks. Arcybiskupa Józefa Guzdko, Metropolity Białostockiego (2021 r.) z tej okazji we wszystkich Mszach św. odprowadzanych tego dnia należy dodać specjalną intencję w modlitwie wiernych.
5. W tygodniu pierwszy czwartek, piątek i sobota miesiąca. Należy podać godziny nabożeństw.
6. W tygodniu przypada: poniedziałek (3.09) – wspomnienie dowolne **św. Grzegorza Wielkiego**, papieża i doktora Kościoła; wtorek (4.09) – wspomnienie dowolne **bł. dziewic i męczennic Marii Kanuty i Towarzyszek**; sobota (7.09) – wspomnienie dowolne **św. Melchiora Grodzieckiego**, prezbitera i męczennika.

Jutro: Chodorówka Nowa, Jatwież Duża, Zalesie, par. Matki Bożej Pocieszenia, urocz. (tyt. Kościoła, zob. KLAB, s. 17). **LG** wsp. o NMP, od I Nieszp. z urocz. (teksty wł. i wsp.) i Kompl. po I Nieszp. niedz., w Godz. mn. psalmodia dodatkowa, II Nieszp. urocz. (teksty wł. i wsp.), Kompl. po II Nieszp. z niedz. **M:** wł. o NMP (MR, s. 245” lub ZMM nr 41, s. 169). Gl, Cr, 1-2 prf. o NMP (nr 55-56) w 1 prf. o NMP mówi się „obchodząc uroczystość”. **Czyt.:** wł. t. VI, (trzy czytania). **Kolor:** Białe.

WRZESIEŃ 2024

1

ZIELONY

22 NIEDZIELA ZWYKŁA ✠

LG z niedz. (Psalterz II tygodnia)

M: wł. z niedz., Gl, Cr, 1-8 prf. niedz. zwykła (28-35) w 1-3 ME wstd.

Czyt.: Pwt 4,1-2.6-8; Ps 15(14),1b-2.3 i 4b.4c-5; Jk 1,17-18.21b-22.27; Mk 7,1-8a.14-15.21-23

Dzisiaj: ZMŻ

1981 † Ks. *Maurycy Rutkowski*
2016 † Ks. *Tadeusz Baluk*

85. rocznica wybuchu drugiej wojny światowej.

Dzisiaj pierwsza niedziela miesiąca. Zaleca się wystawienie Najświętszego Sakramentu, nie może ono jednak zastępować homilii, którą należy głosić (por. OWMR 66).

2

ZIELONY

PONIEDZIAŁEK 22 TYGODNIA ZWYKŁEGO

LG z dn. powsz.

M. rano: z dn. powsz., 1-6 prf. zwykła (nr 36-41)

Czyt.: 1 Kor 2,1-5; Ps 119(118),97-98.99-100.101-102; Łk 4,16-30

dW

Dzisiaj z okazji rozpoczynającego się roku szkolnego i katechetycznego można odprawić Mszę św. okolicznościową „na początek roku szkolnego”

(MR, s. 154”), kolor szat biały lub zielony, czyt. z dn. powsz. lub odpowiednio dobrane (np. z t. VII), 2 prf. o Duchu św. (nr 54).

3

BIAŁY

WTOREK 22 TYGODNIA ZWYKŁEGO ŚW. GRZEGORZA WIELKIEGO, PAPIEŻA I DOKTORA KOŚCIOŁA

wspomnienie obowiązkowe

LG ze wsp.

M: wł. św. (MR, s. 200’), 1-2 prf. o św. (nr 70-71), o past. (nr 73) albo 1-6 zwykła (nr 36-41)

Czyt.: 1 Kor 2,10b-16; Ps 145(144),8-9.10-11.12-13.14 i 17; Łk 4,31-37

Jutro: Dąbrowa Białostocka, par. św. Stanisława B.M.: urocz. RPKW (formularz, zob. KLAB, s. 16).

4

ZIELONY

ŚRODA 22 TYGODNIA ZWYKŁEGO

LG z dn. powsz. lub ze wsp.

M: z dn. powsz., 1-6 prf. zwykła (nr 36-41)

Czyt.: 1 Kor 3,1-9; Ps 33(32),12-13.14-15.20-21; Łk 4,38-44

dW

Albo:

CZERWONY

BŁ. DZIEWIC I MĘCZENNIC MARIII STELLI I TOWARZYSZEK *wspomnienie dowolne*

M: wł. o bł. (MR, s. 201’ oraz s. 13”-17”), 1-2 prf. o św. (nr 70-71), o dziew. (nr 74) 1-6 zwykła (nr 36-41)

Dzisiaj **3. rocznica ingresu Arcybiskupa Józefa Guzdka, Metropolity Białostockiego** do archikatedry białostockiej (4.09.2021 r.). Z tej okazji we wszystkich Mszach św. odprawianych tego dnia należy dodać specjalną intencję w modlitwie wiernych.

5

ZIELONY

CZWARTEK 22 TYGODNIA ZWYKŁEGO

LG z dn. powsz.

M: z dn. powsz., 1-6 prf. zwykła (nr 36-41) lub. M. wot. (pierwszy czwartek miesiąca)

Czyt.: 1 Kor 3,18-23; Ps 24(23),1b-2.3-4b.5-6; Łk 5,1-11

dW

1955 † Ks. Henryk Wojewódzki
 1972 † Ks. Józef Kłacz
 2001 † Ks. Antoni Warpechowski

Dzisiaj **pierwszy czwartek miesiąca**. Jeżeli wymaga tego dobro duszpasterskie, można celebrować Mszę wot. o Jezusie Chrystusie Najwyższym i Wiecznym Kapłanie lub o powołania (formularz, zob. KLAB, s. 25).

6

ZIELONY

PIĄTEK 22 TYGODNIA ZWYKŁEGO

LG z dn. powsz.**M:** z dn. powsz., 1-6 prf. zwykła (nr 36-41) lub. M. wot. (pierwszy piątek miesiąca)**Czyt.:** 1 Kor 4,1-5; Ps 37(36),3-4.5-6.27-28b.39-40; Łk 5,33-39

dW

1939 † Ks. Józef Kartanowicz
 1979 † Ks. Zygmunt Piskor
 1997 † Ks. Longin Tołczyk
 2022 † Ks. Wacław Kulesza

Dzisiaj **pierwszy piątek miesiąca**. Jeżeli wymaga tego dobro duszpasterskie, można celebrować Mszę wot. o NSPJ (formularz, zob. KLAB, s. 25).

7

ZIELONY

SOBOTA 22 TYGODNIA ZWYKŁEGO

LG z dn. powsz. lub ze wsp., I Nieszp. niedz., Kompl. po I Nieszp. niedz.**M. rano:** z dn. powsz., 1-6 prf. zwykła (nr 36-41) lub. M. wot. (pierwsza sobota miesiąca)**Czyt.:** 1 Kor 4,6-15; Ps 145(144),17-18.19-20.21; Łk 6,1-5**M. wieczorem** z niedzieli (ONRLiK 3)

dW

Albo:

**ŚW. MELCHIORA GRODZIECKIEGO, PREZBITERA
 I MĘCZENNIKA****CZERWONY** *wspomnienie dowolne***M:** wł. o św. (MR, s. 203' oraz s. 18"-19" albo s. 31"), 1-2 prf. o św. (nr 70-71), o past. (nr 73), o męcz. (nr 74) albo 1-6 zwykła (nr 36-41)

2005 † Ks. Józef Skuza

Dzisiaj **pierwsza sobota miesiąca**. Jeżeli wymaga tego dobro duszpasterskie, można celebrować Mszę wot. o Niepokalanym Sercu NMP (formularz, zob. KLAB, s. 26).

Jutro: Krypno, Kundzin, par. Narodzenia NMP, urocz. (tyt. Kościoła, zob. KLAB, s. 17). **LG** ze św., od I Nieszp. z urocz. (teksty wł. i wsp.) i Kompl. po I Nieszp. niedz., w Godz. mn. psalmodia dodatkowa, II Nieszp. z urocz. (teksty wł. i wsp.), Kompl. po II Nieszp. z niedz. **M**: wszystko jak w KLAB pod datą. **Cr**. **Czyt.:** wł. t. VI, (trzy czytania).

Do ogłoszeń niedzielnych:

1. W niedzielę (8.09) puszka na uczelnie katolickie.
2. W niedzielę (8.09) rozpoczyna się Tydzień Wychowania. Kwartalne dni modlitw za dzieci, młodzież i wychowawców.
3. W następną niedzielę (15.09) Dzień Środków Społecznego Przekazu, oraz 20. rocznica święceń biskupich ks. Arcybiskupa Józefa Guzdką, Metropolity Białostockiego (2004 r.). Z tej okazji we wszystkich Mszach św. odprawianych tego dnia należy dodać specjalną intencję w modlitwie wiernych.
4. W tygodniu: poniedziałek (9.09) – wspomnienie dowolne **św. Piotra Klawera**, prezbitera; czwartek (12.09) – wspomnienie dowolne **Najśw. Imienia Maryi**; piątek (13.09) – wspomnienie obowiązkowe **św. Jana Chryzostoma**, biskupa i doktora Kościoła; sobota (14.09) – święto **Podwyższenia Krzyża Świętego**,

8

ZIELONY

23 NIEDZIELA ZWYKŁA ✠

LG z niedz. (Psałterz III tygodnia)

M: wł. z niedz., Gl, Cr, 1-8 prf. niedz. zwykła (28-35) w 1-3 ME wstd.

Czyt.: Iz 35,4-7a; Ps 146(145),6c-7.8-9a.9b-10; Jk 2,1-5; Mk 7,31-37

Dzisiaj: ZMŻ

W tym roku nie obchodzi się święta Narodz. NMP (ONRLiK nr 60)

1964 † Ks. Józef Dowgiłło
1986 † Ks. Zbigniew Biziuk

Dziś ku czci NMP można pobłogosławić ziarno siewne i nasiona (zob. OB. t. II, nr 1426-1429).

Jutro: Suchowola, par. św. Apostołów Piotra i Pawła: urocz. RPKW (formularz, zob. KLAB, s. 16).

KWARTALNE DNI MODLITW ZA DZIECI, MŁODZIEŻ I WYCHOWAWCÓW

W trzecim tygodniu września modlimy się za dzieci, młodzież i wychowawców. Prośby za młodzież i wychowawców należy uwzględnić w wezwaniach modlitwy powszechnej i w nabożeństwach dodatkowych. Intencje te należy również uwzględnić w nabożeństwach ku czci św. Stanisława Kostki (*Instrukcja Episkopatu Polski z dn. 11 marca 1987, w związku z wydaniem nowego mszału ołtarzowego, nr 17d*).

Można uzyskać **odpust zupełny** za pobożny udział w celebracjach powszechnie poświęconych jakiemuś celowi religijnemu (por. WO nad. 5). Dlatego, kto będzie uczestniczył w publicznej celebracji urządzonej po to, by modlić się za dzieci, młodzież i wychowawców w ramach Tygodnia Wychowania Katolickiego, może taki odpust zyskać. Kto natomiast pomodli się prywatnie w tych intencjach, uzyskuje *odpust częściowy*.

9

ZIELONY

PONIEDZIAŁEK 23 TYGODNIA ZWYKŁEGO

LG z dn. powsz. lub ze wsp.

M: z dn. powsz., 1-6 prf. zwykła (nr 36-41)

Czyt.: 1 Kor 5,1-8; Ps 5,5-6a.6b-7.12; Łk 6,6-11

dW

Albo
BIAŁY

ŚW. PIOTRA KLAWERA, PREZBITERA

wspomnienie dowolne

M: wł. o św. (MR, s. 207' oraz s. 31" albo 57"), 1-2 prf. o św. (nr 70-71), o past. (nr 73) albo 1-6 zwykła (nr 36-41)

1984 † Ks. Stanisław Więckiewicz

10

ZIELONY

WTOREK 23 TYGODNIA ZWYKŁEGO

LG z dn. powsz.**M:** z dn. powsz., 1-6 prf. zwykła (nr 36-41)**Czyt.:** 1 Kor 6,1-11; Ps 149(148) 1b-2.3-4.5-6a i 9b; Łk 6,12-19

dW

Jutro: Korycin, par. Znalezienia i Podwyższenia Krzyża Świętego: urocz. RPKW (formularz, zob. KLAB, s. 16).

11

ZIELONY

ŚRODA 23 TYGODNIA ZWYKŁEGO

LG z dn. powsz.**M:** z dn. powsz., 1-6 prf. zwykła (nr 36-41)**Czyt.:** 1 Kor 7,25-31; Ps 45(44),11-12.14-15.16-17; Łk 6,20-26

dW

Jutro: Zawyki (kaplica): urocz. Najśw. Imienia Maryi (tyt. Kościoła, zob. KLAB, s. 17). **LG** o NMP, od I Nieszp. z urocz. (teksty wł. i wsp.) i Kompl. po I Nieszp niedz., w Godz. mn. psalmodia dodatkowa, II Nieszp. z urocz. (teksty wł. i wsp.), Kompl. po II Nieszp. z niedz. **M:** wł. o NMP (MR, s. 208'), Gl, Cr, prf. wł. 2 o NMP (nr 56). **Czyt.:** wł. t. VI, (trzy czytania). **Kolor:** Biały.**Jutro: Białyostok**, par. św. Wojciecha B.M.: urocz. RPKW (formularz, zob. KLAB, s. 16).

12

ZIELONY

CZWARTEK 23 TYGODNIA ZWYKŁEGO

LG z dn. powsz. lub ze wsp.**M:** z dn. powsz., 1-6 prf. zwykła (nr 36-41)**Czyt.:** 1 Kor 8,1b-7.10-13; Ps 139(138),1b-3.13-14b.23-24; Łk 6,27-38

dW

Albo:
BIAŁY**NAJŚWIĘTSZEGO IMIENIA MARYI****wspomnienie dowolne****M:** wł o Najśw. Imieniu Maryi (MR, s. 208') 2 prf. o NMP (nr 56)**Czyt.:** wł t. VI, Ef 1,3-6.11-12 lub Ga 4,4-7; Ps: Łk 1,46-48. 49-50.51-53.54-55; Łk 1,39-47

<p>1990 † Ks. Maurycy Wysocki 2005 † Ks. Antoni Sasinowski</p>
--

Jutro: Białystok, par. św. NMP Matki Kościoła; **Sokolany**, par. Przemienienia Pańskiego: urocz. RPKW (formularz, zob. KLAB, s. 16).

13

BIAŁY

PIĄTEK 23 TYGODNIA ZWYKŁEGO
ŚW. JANA CHRYZOSTOMA, BISKUPA I DOKTORA KOŚCIOŁA
wspomnienie obowiązkowe

LG ze wsp.

M: wł. o św. (MR, s. 214'), 1-2 prf. o św. (70-71), o past. (nr 73) albo 1-6 zwykła (nr 36-41)

Czyt.: 1 Kor 9,16-19.22-27; Ps 84(83),3-4.5-6.12; Łk 6,39-42

1964 † Ks. Stanisław Marcinkowski
 2019 † Ks. Tadeusz Zajkowski

Jutro: Grabówka, par. Krzyża Świętego, **Korycin**, par. Znalezienia i Podwyższenia Krzyża Świętego: (tyt. Kościoła, zob. KLAB, s. 17). **LG** ze św., **M:** wszystko jak w KLAB pod datą.

14

CZERWONY

SOBOTA 23 TYGODNIA ZWYKŁEGO
ŚWIĘTO PODWYŻSZENIA KRZYŻA ŚWIĘTEGO

LG ze św. Godz. mn. psalmodia z soboty III tygodnia, II Nieszp. ze święta, Kompl. po II Nieszp. Niedz.

M: wł. ze św. (MR, s. 215'), Gl, prf. wł. o Krzyżu (nr 50) lub 1 o Męce P. (nr 17)

Czyt.: wł. t. VI, Lb 21,4b-9 lub Flp 2,6-11; Ps 78(77),1-2.34-35.36-37.38; J 3,13-17

Dzisiaj: ZMŻ. Można celebrować Mszę pogrzebową. Nie można odmawiać 4-5 ME, zaleca się 1-2 o Tajemn. Pojedn.

M. wieczorem ze święta

Jutro: Wasilków (Święta Woda), par. Matki Bożej Bolesnej, urocz. (tyt. Kościoła, zob. KLAB, s. 17). **LG** o NMP, od I Nieszp. z urocz. i Kompl. po I Nieszp. niedz., w Godz. mn. psalmodia dodatkowa, II Nieszp. z urocz., Kompl. po II Nieszp. z niedz. **M:** wł. o NMP (MR, s. 216'), Gl, Cr, prf. o NMP (nr 60). **Czyt.:** wł. t. VI, (trzy czytania). **Kolor:** Biały.

Goniądz, par. św. Agnieszki, **Janów**, par. św. Jerzego: urocz. RPKW (formularz, zob. KLAB, s. 16).

Do ogłoszeń niedzielnych:

1. W niedzielę (15.09) Dzień Środków Społecznego Przekazu. 20. rocznica święceń biskupich ks. Arcybiskupa Józefa Guzdką, Metropolity Białostockiego (2004 r.). Z tej okazji we wszystkich Mszach św. odprawianych tego dnia należy dodać specjalną intencję w modlitwie wiernych.
2. W niedzielę (15.09) Pielgrzymowanie Szlakiem bł. Michała Sopoćki (początek godz. 18.00 – Kościół Najświętszego Serca Pana Jezusa – przejście do Krzyża i Kaplicy przy ul. Poleskiej).
3. Początek Kwartalnych Dni Modlitwy za Dzieci, Młodzież i Wychowawców – do soboty 21.09
4. W tygodniu przypada: poniedziałek (16.09) – wspomnienie obowiązkowe **św. męczenników Korneliusza**, papieża i **Cypriana**, biskupa; wtorek (17.09) – wspomnienie dowolne **św. Roberta Bellarmina**, biskupa i doktora Kościoła; środa (18.09) – święto **św. Stanisława Kostki**, zakonnika, patrona Polski; czwartek (19.09) – wspomnienie dowolne **św. Januarego**, biskupa i męczennika; piątek (20.09) – wspomnienie obowiązkowe **św. męczenników Andrzeja Kim Taegon**, prezbitera, **Pawła Chong Hasang** i Towarzyszy; sobota (21.09) – święto **św. Mateusza**, Apostoła i Ewangelisty.

15

ZIELONY

24 NIEDZIELA ZWYKŁA ✠**LG** z niedz. (Psalterz IV tygodnia)**M:** wł. z niedz., Gl, Cr, 1-8 prf. niedz. zwykła (28-35) w 1-3 ME wstd.**Czyt.:** Iz 50,5-9a; Ps 116A(114),1b-2.3-4.5-6.8-9; Jk 2,14-18; Mk 8,27-35**Dzisiaj:** ZMŻ*W tym roku opuszcza się wsp. obow. NMP Bolesnej**2010 † Ks. Eugeniusz Michał Bida*

Dzisiaj **20. rocznica święceń biskupich Arcybiskupa Józefa Guzdką, Metropolity Białostockiego** (2004 r.). Z tej okazji we wszystkich Mszach św. odprawianych 15 września należy dodać specjalną intencję w modlitwie wiernych.

Dzisiaj można zyskać odpust cząstkowy za pobożne odmówienie modlitwy za biskupa w rocznicę rozpoczęcia jego posługi. Modlitwa ta musi być zaczerpnięta z Mszału rzymskiego – kolekta z Mszy o biskupie (por. WO nad. 25 nr 2).

Dzisiaj Dzień Środków Społecznego Przekazu.

Dzisiaj: Pielgrzymowanie Szlakiem bł. Michała Sopoćki (początek godz. 18.00 – Kościół Najświętszego Serca Pana Jezusa – przejście do Krzyża i Kaplicy przy ul. Poleskiej).

Jutro: Kuźnica, par. Opatrzności Bożej: urocz. RPKW (formularz, zob. KLAB, s. 16).

16

CZERWONY

PONIEDZIAŁEK 24 TYGODNIA ZWYKŁEGO
**ŚW. MĘCZENNIKÓW KORNELIUSZA, PAPIEŻA I CYPRIANA,
 BISKUPA**

wspomnienie obowiązkowe

LG ze wsp.

M. wł. o św. (MR, s. 218'), prf. o męcz. (nr 72), o past. (nr 73)
 albo 1-6 zwykła (nr 36-41)

Czyt.: 1 Kor 11,17-26.33; Ps 40(39),7-8a.8b-10.17; Łk 7,1-10

Jutro: Białystok (kaplica św. Jerzego w AWSD): urocz. RPKW (formularz, zob. KLAB, s. 16).

17

ZIELONY

WTOREK 24 TYGODNIA ZWYKŁEGO

LG z dn. powsz. lub ze wsp.

M: z dn. powsz., 1-6 prf. zwykła (nr 36-41)

Czyt.: 1 Kor 12,12-14.27-31a; Ps 100(99),2-3.4-5; Łk 7,11-17

dW

Albo: **ŚW. ROBERTA BELLARMINA, BISKUPA I DOKTORA
 KOŚCIOŁA**

BIAŁY *wspomnienie dowolne*

M: wł o św. (MR, s. 219' oraz s. 27"-30" albo s. 41"-42"), 1-2 prf.
 o św. (nr 70-71), o past. (nr 73) albo 1-6 zwykła (nr 36-41)

Albo: **ŚW. ZYGMUNTA SZCZĘSNEGO FELIŃSKIEGO, BISKUPA**
BIAŁY *wspomnienie dowolne*

M: wł. o św. (MR, s. 219' oraz s. 27"-30"), 1-2 prf. o św. (nr 70-71),
 o past. (nr 73) albo 1-6 zwykła (nr 36-41)

Albo:
BIAŁY

ŚW. HILDEGARDY, DZIEWICY I DOKTORA KOŚCIOŁA
wspomnienie dowolne

M: wł. o św. (MR, s. 41"-42"" lub s. 44"-46"), 1-2 prf. o św. (nr 70-71) albo 1-6 zwykła (nr 36-41)

2001 † Ks. Bronisław Grodzki

Jutro: Wasilków, par. św. Stanisława Kostki; urocz. (tyt. Kościoła, zob. KLAB, s. 17). LG wł. o św., od I Nieszp. z urocz. (teksty wł. i wsp.) i Kompl. po I Nieszp. niedz., w Godz. mn. psalmodia dodatkowa, II Nieszp. z urocz. (teksty wł. i wsp.), Kompl. po II Nieszp. z niedz. **M:** wszystko jak w KLAB pod datą, Cr. Czyt.: wł. t. VI, (trzy czytania).

18

BIAŁY

ŚRODA 24 TYGODNIA ZWYKŁEGO

ŚWIĘTO ŚW. STANISŁAWA KOSTKI, ZAKONNIKA, PATRONA POLSKI

LG ze św., w Godz. mn. psalmodia ze środy IV tygodnia, Komplet z środy

M: wł. ze św. (MR, s. 220'), GI, prf. o zak. (nr 74)

Czyt.: wł., t. VI, Mdr 4,7-15 albo 1J 2,12-17; Ps 148,1-2.11-13a. 13-14c; Łk 2,41-52

Dzisiaj: ZMŻ. Dzisiaj można odprawiać Mszę pogrzebową.

1958 † Ks. Antoni Kordulski

Jutro: Michałowo, par. Opatrzności Bożej; urocz. RPKW (formularz, zob. KLAB, s. 16).

19

ZIELONY

CZWARTEK 24 TYGODNIA ZWYKŁEGO

LG z dn. powsz. lub ze wsp.

M: z dn. powsz., 1-6 prf. zwykła (nr 36-41)

Czyt.: 1 Kor 15,1-11; Ps 118(117),1b-2.16-17.28-29; Łk 7,36-50

dW

Albo:

CZERWONY

ŚW. JANUAREGO, BISKUPA I MĘCZENNIKA

wspomnienie dowolne

M: o św. (MR, s. 221' oraz s. 18"-19" albo 27"-30"), 1-2 prf.

o św. (nr 70-71), o męcz. (nr 73), o past. (nr 73) albo 1-6 zwykła (nr 36-41)

20

CZERWONY

PIĄTEK 24 TYGODNIA ZWYKŁEGO
ŚW. ANDRZEJA KIM TAEGON, PREZBITERA, PAWŁA CHONG HASANG I TOWARZYSZY, MĘCZENNİKÓW

wspomnienie obowiązkowe

LG ze wsp.

M: wł. o św. (MR, s. 223'), prf. o męcz. (nr 72), o past. (nr 73) albo 1-6 zwykła (nr 36-41)

Czyt.: 1 Kor 15,12-20; Ps 17(16),1bcd.6-7.8 i 15; Łk 8,1-3

2004 † Ks. Stanisław Fiedorczuk
 2012 † Ks. Szczepan Bałazy

21

CZERWONY

SOBOTA 24 TYGODNIA ZWYKŁEGO

ŚWIĘTO ŚW. MATEUSZA, APOSTOŁA I EWANGELISTY

LG ze św., w Godz. mn. psalmodia z soboty IV tygodnia, I Nieszp. niedz., Kompl. po I Nieszp. niedz.

M. rano: wł. ze św. (MR, s. 224), Gl, 1-2 prf. o Ap. (nr 67-68)

Czyt.: wł. t. VI, Iz 49,1-6; Ps 19(18),2-3.4-5; Mt 9,9-13

Dzisiaj: ZMŻ. Dzisiaj można odprawiać Mszę pogrzebową. Nie można odmawiać 4-5 ME i 1-2 o Tajemn. Pojedn.

M. wieczorem z niedzieli (ONRLiK 3)

2022 † Ks. Marian Zalesko

Dzisiaj Dzień Służby Celnej

Jutro: Białystok, par. św. Andrzeja Boboli, **Zabłudów**, par. św. Apostołów Piotra i Pawła, **Zwierzyniec Wielki**, par. NMP Królowej Polski: urocz. RPKW (formularz, zob. KLAB, s. 16).

Do ogłoszeń niedzielnych:

1. W niedzielę (22.09) Pielgrzymowanie Szlakiem bł. Michała Sopoćki (początek godz. 16.30 – Kaplica Sióstr Jezusa Miłosiernego ul. Poleska – przejście do Sanktuarium Miłosierdzia Bożego).
2. W piątek (27.09) Msza św. w sanktuarium Miłosierdzia Bożego, godz.

- 18.00 i procesja z relikwiami bł. Michała do Archikatedry Białostockiej.
3. W tygodniu: poniedziałek (23.09) – wspomnienie obowiązkowe **św. Pio z Pietrelciny**, prezbitera; czwartek (26.09) – wspomnienie **św. męczenników Kosmy i Damiana**; piątek (27.09) – wspomnienie obowiązkowe **św. Wincentego a Paulo**, prezbitera; sobota (28.09) – **święto bł. Michała Sopoćko**, prezbitera, patrona Białegostoku (poza Białymstokiem wspomnienie dowolne) oraz wspomnienie dowolne **św. Wacława**, męczennika.

22

ZIELONY

25 NIEDZIELA ZWYKŁA ✠

LG z niedz. (Psalterz I tygodnia)

M: wł. z niedz., Gl, Cr, 1-8 prf. niedz. zwykła (28-35) w 1-3 ME wstd.

Czyt.: Mdr 2,12.17-20; Ps 54(53),3-4.5.6 i 8; Jk 3,16-4,3; Mk 9,30-37

Dzisiaj: ZMŻ

2004 † Ks. Piotr Kotowski

Jutro: Białyostok, par. św. Ojca Pio, urocz. (tyt. Kościoła, zob. KLAB, s. 17).
LG o św., od I Nieszp. z urocz. (teksty wł. i wsp.) i Kompl. po I Nieszp niedz., w Godz. mn. psalmodia dodatkowa, II Nieszp. z urocz. (teksty wł. i wsp.), Kompl. po II Nieszp. z niedz. **M:** wł. o św. (MR, s. 226'), Gl, Cr, prf. o past. (nr 73), o zak. (nr 74). **Czyt.:** wł. t. VI, (trzy czytania). **Kolor:** Białe.

23

BIAŁY

PONIEDZIAŁEK 25 TYGODNIA ZWYKŁEGO
ŚW. OJCA PIO Z PIETRELCINY, PREZBITERA
wspomnienie obowiązkowe

LG ze wsp..

M. rano: wł. o św. (MR, s. 226' oraz s. 31"), prf. o past. (nr 73), o zak. (nr 74), albo 1-6 prf. zwykła (nr 36-41)

Czyt.: Prz 3,27-35; Ps 15(14),1b-2.3 i 4b.4c-5; Łk 8,16-18

1947 † Ks. Władysław Saraceni MS

Jutro: Białyostok, par. św. Jadwigi Królowej; urocz. RPKW (formularz, zob. KLAB, s. 16).

24

ZIELONY

WTOREK 25 TYGODNIA ZWYKŁEGO

LG z dn. powsz.**M:** z dn. powsz., 1-6 prf. zwykła (nr 36-41)**Czyt.:** Prz 21,1-6.10-13; Ps 119(118),1 i 27.30 i 34.35 i 44; Łk 8,19-21

dW

1964 † Ks. Stanisław Werenik

25

ZIELONY

ŚRODA 25 TYGODNIA ZWYKŁEGO

LG z dn. powsz.**M:** z dn. powsz., 1-6 prf. zwykła (nr 36-41)**Czyt.:** Prz 30,5-9; Ps 119(118),29 i 72.89 i 101.104 i 163; Łk 9,1-6

dW

26

ZIELONY

CZWARTEK 25 TYGODNIA ZWYKŁEGO

LG z dn. powsz. lub ze wsp.**M:** z dn. powsz., 1-6 prf. zwykła (nr 36-41)**Czyt.:** Koh 1,2-11; Ps 90(89),3-4.5-6.12-13.14 i 17; Łk 9,7-9

dW

Albo:

CZERWONY**ŚW. MĘCZENNİKÓW KOSMY I DAMIANA***wspomnienie dowolne***M:** o św. (MR, s. 228'), 1-2 prf. o św. (nr 70-71), o męcz. (nr 73) albo 1-6 zwykła (nr 36-41)

Albo:

CZERWONY**ŚW. MĘCZENNİKÓW WAWRZYŃCA RUIZ I TOWARZYSZY***wspomnienie dowolne***M:** o św. (MR, s. 229 oraz s. 13"-17"), 1-2 prf. o św. (nr 70-71), o męcz. (nr 73) albo 1-6 prf. zwykła (nr 36-41)

2023 † Abp Stanisław Szymecki, Metropolita Białostocki

27

BIAŁY

PIĄTEK 25 TYGODNIA ZWYKŁEGO

ŚW. WINCENTEGO A PAULO

*wspomnienie obowiązkowe***LG** ze wsp.**M:** wł. o św. (MR, s. 231'), 1-2 prf. o św. (nr 70-71), o past. (nr 73) albo 1-6 zwykła (nr 36-41)**Czyt.:** Koh 3,1-11; Ps 144(143),1b i 2abc.3-4; Łk 9,18-22

2015 † Ks. Stanisław Feliks Strzelecki

Dzisiaj: Pielgrzymowanie Szlakiem bł. Michała Sopoćki (Msza św. Sanktuarium Miłosierdzia Bożego o godz. 18.00 i procesja z relikwiami bł. Michała do Archikatedry Białostockiej).

Jutro: Białystok (kaplica przy ul. Poleskiej), święto (tyt. Kościoła, zob. KLAB, s. 17). **LG** o bł., w Godz. mn. psalmodia z soboty, I Nieszp. niedz., Kompl. po I Nieszp. niedz.. **M:** o bł. (kolekta dodatek do Mszału) oraz wsp. o jednym past. (MR, s. 31"), Gl, Cr, prf. o past. (nr 73). **Czyt.:** wł. t. VI, (trzy czytania). **Kolor:** Biały.

28

ZIELONY

SOBOTA 25 TYGODNIA ZWYKŁEGO

LG z dn. powsz. lub ze wsp., I Nieszp. niedz., Kompl. po I Nieszp. niedz.**M. rano:** z dn. powsz., 1-6 prf. zwykła (nr 36-41)**Czyt.:** Koh 11,9-12,8; Ps 90(89),3-4.5-6.12-13.14 i 17; Łk 9,43b-45**M. wieczorem** z niedzieli (ONRLiK 3)

dW

Albo:
BIAŁY**BŁ. MICHAŁA SOPOĆKO, PREZBITERA***wspomnienie dowolne***M:** o bł. (kolekta dodatek do Mszału) oraz wsp. o jednym past. (MR, s. 31"), prf. o past. (nr 73) albo 1-6 prf. zwykła (nr 36-41)Albo:
CZERWONY**ŚW. WACŁAWA, MĘCZENNIKA***wspomnienie dowolne***M:** wł. o św. (MR, s. 232'), prf. o męcz. (nr 72) albo 1-6 prf. zwykła (nr 36-41)

W Białymstoku:**ŚWIĘTO BŁ. MICHAŁA SOPOČKO, PREZBITERA****BIAŁY** *Patrona Miasta Białegostoku*

LG ze św. w Godz. mn. psalmodia z soboty II tygodnia, I Nieszp. niedz., Kompl. po I Nieszp. niedz.

M. rano: o bł. (kolekta dodatek do Mszału) oraz wsp. o jednym past. (MR, s. 31”), Gl, prf. o past. (nr 73)

Czyt.: wł. t. VI, Lm 3,17-26; Ps 34(33),2-3.4-5.6-7.8-9; Łk 6,27-36

Dzisiaj: ZMŻ

M. wieczorem z niedzieli (ONRLiK 3)

1993 † *Abp Edward Kisiel, Metropolita Białostocki*

Dzisiaj przypada **16. rocznica beatyfikacji bł. Michała Sopočki.**

Do ogłoszeń niedzielnych:

1. W następną niedzielę (6.10) puszka na Caritas Parafialną.
2. Pierwszy czwartek, piątek, sobota i niedziela miesiąca. Należy podać godziny nabożeństw.
3. Rozpoczęcie nabożeństw różańcowych w niedzielę (1.10). Zachęcić wiernych do udziału w tych nabożeństwach w kościołach lub do odmawiania Różańca przy kapliczkach albo w rodzinie.
4. W tygodniu przypada: poniedziałek (30.09) – wspomnienie obowiązkowe **św. Hieronima**, prezbitera i doktora Kościoła; wtorek (1.10) – wspomnienie obowiązkowe **św. Teresy od Dzieciątka Jezus**, dziewicy i doktora kościoła; środa (2.10) – wspomnienie obowiązkowe **św. Aniołów Stróżów**; piątek (4.10) – wspomnienie obowiązkowe **św. Franciszka z Asyżu**. Jest to dzień imienin papieża Franciszka; sobota (5.10) – wspomnienie obowiązkowe **św. Faustyny Kowalskiej**, dziewicy.

Jutro: **Białystok**, par. Miłosierdzia Bożego; **Białystok**, par. Zwiastowania NMP; **Konowały**, par. NSPJ, **Kulesze**, par. św. Klary: urocz. RPKW (formularz, zob. KLAB, s. 16).

29

ZIEŁONY

26 NIEDZIELA ZWYKŁA ✠

LG z niedz. (Psalterz II tygodnia)**M:** wł. z niedz., Gl, Cr, 1-8 prf. niedz. zwykła (28-35) w 1-3 ME wstd.**Czyt.:** Lb 11,25-29; Ps 19(18),8 i 10.12-13.14; Jk 5,1-6; Mk 9,38-43.45.47-48**Dzisiaj:** ZMŻ*W tym roku opuszcza się święto św. Archaniołów Michała, Gabriela i Rafała*1980 † Ks. Konrad Pochodowicz
1987 † Ks. Eugeniusz Świsłocki

30

BIAŁY

PONIEDZIAŁEK 26 TYGODNIA ZWYKŁEGO
ŚW. HIERONIMA, PREZBITERA I DOKTORA KOŚCIOŁA
*wspomnienie obowiązkowe***LG** ze wsp.**M:** wł. o św. (MR, s. 235'), 1-2 prf. o św. (nr 70-71) o past. (nr 73) albo 1-6 zwykła (nr 36-41)**Czyt.:** Hi 1,6-22; Ps 17(16),1bcd.2-3.6-7; Łk 9,46-50

Jutro: Białowieża, Kleosin, par. św. Teresy od Dzieciątka Jezus, urocz. (tyt. Kościoła, zob. KLAB, s. 17). **LG** o św., od I Nieszp. z urocz. i Kompl. po I Nieszp. niedz., w Godz. mn. psalmodia dodatkowa, II Nieszp. z urocz., Kompl. po II Nieszp. z niedz. **M:** wł. o św. (MR, s. 237'), Gl, Cr, 1-2 prf. o św. (nr 70-71), o dziew. (nr 74). **Czyt.:** wł. t. VI, (trzy czytania). **Kolor:** Biały.

PAŹDZIERNIK 2024

Od 1 do 31 października we wszystkich kościołach i kaplicach należy sprawować codziennie nabożeństwo różańcowe. Wiernych należy zachęcić do uczęszczania na te nabożeństwa oraz wyjaśnić im znaczenie i treść modlitwy różańcowej.

Porządek nabożeństwa zatwierdzony przez Kościół jest następujący:

- pieśń na rozpoczęcie nabożeństwa;
- czytanka;
- pieśń i ekspozycja Najświętszego Sakramentu w monstrancji;
- zapowiedzenie intencji;
- odmówienie jednej części Różańca (tajemnice *radosne*: w poniedziałek i sobotę; tajemnice *światła*: w czwartek; tajemnice *bolesne*: we wtorek i piątek; tajemnice *chwalebne*: w środę i niedzielę);
- Litania Loretańska;
- modlitwa do św. Józefa;
- pieśń *Niech będzie Bóg błogostawiony* – po błogostawieństwie;
- pieśń, błogostawieństwo i repozycja Najświętszego Sakramentu;
- ewentualny Obrzęd Komunii św. i dziękczynienie.

Codziennie można zyskać **odpust zupełny** za pobożne odmówienie Różańca w kościele, w kaplicy, w rodzinie, we wspólnocie zakonnej, w pobożnym stowarzyszeniu i zawsze wtedy, gdy wiele osób gromadzi się w celu pobożnego odmówienia Różańca (zob. WO nad 17 § 1 nr 1).

By jednak odpust został zyskany, oprócz dopełnienia zwyczajnych warunków, trzeba pamiętać, że:

- trzeba odmówić przynajmniej jedną część różańca w sposób ciągły;
- trzeba pobożnie rozważać tajemnice, nie wystarczy tylko odmówienie samych modlitw, stąd wskazane są krótkie rozważanie biblijne tajemnicy;
- poszczególne tajemnice muszą być również zapowiadane przed każdym dziesiątkiem.

1

BIAŁY

**WTOREK 26 TYGODNIA ZWYKŁEGO
 ŚW. TERESY OD DZIECIĄTKA JEZUS, DZIEWICY I DOKTORA
 KOŚCIOŁA**
wspomnienie obowiązkowe
LG ze wsp.

M: wł. o św. (MR, s. 237^o), 1-2 prf. o św. (nr 70-71), o dziew. (nr 74) albo 1-6 prf. zwykła

Czyt.: Hi 3,1-3.11-17.20-23; Ps 88(87),2-3.4-5;6;7-8; Łk 9,51-56

2

BIAŁY

ŚRODA 26 TYGODNIA ZWYKŁEGO
ŚWIĘTYCH ANIOŁÓW STRÓŻÓW
wspomnienie obowiązkowe

LG ze wsp.

M: wł. o św. (MR, s. 238'), prf. o Aniołach. (nr 63)

Czyt.: wł. t. VI, Wj, 23,20-23; Ps 91(90),1-2.3-4.5-6.10-11;
 Mt 18,1-5.10

Dzisiaj: Nie można odmawiać 4-5 ME i 1-2 o Tajemn. Pojedn.

3

ZIELONY

CZWARTEK 26 TYGODNIA ZWYKŁEGO

LG z dn. powsz.

M: z dn. powsz., 1-6 prf. zwykła (nr 36-41) lub M. wot. (pierwszy czwartek miesiąca)

Czyt.: Hi 19,21-27; Ps 27(26),7-8a.8b-9c.13-14; Łk 10,1-12

dW

1972 † Ks. Feliks Kaczmarek

Dzisiaj **pierwszy czwartek miesiąca**. Jeżeli wymaga tego dobro duszpasterskie, można celebrować Mszę wot. o Jezusie Chrystusie Najwyższym i Wiecznym Kapłanie lub o powołania (formularz, zob. KLAB, s. 25).

Jutro: Fasty, par. św. Franciszka z Asyżu: urocz. (tyt. Kościoła, zob. KLAB, s. 17). **LG** o św., od I Nieszp z urocz. (teksty wł. i wsp.) i Kompl. po I Nieszp niedz., w Godz. mn. psalmodia dodatkowa, II Nieszp. urocz. (teksty wł. i wsp.), Kompl. po II Nieszp. niedz. **M:** wł. o św. (MR, s. 239), 1-2 prf. o św. (nr 70-71), Gl, Cr. **Czyt.:** wł. t. VI, (trzy czytania).

4

BIAŁY

PIĄTEK 26 TYGODNIA ZWYKŁEGO
ŚW. FRANCISZKA Z ASYŻU
wspomnienie obowiązkowe

LG ze wsp.

M: wł. o św. (MR, s. 239'), prf. o św. (nr 70-71), o zak. (nr 74) albo 1-6 prf. zwykła (nr 36-41) lub M. wot. (pierwszy piątek miesiąca)

Czyt.: Hi 38,1.12-21;40,3-5; Ps 139(138),1b-3.7-8.9-10.13-14b;
 Łk 10,13-16

Dzisiaj **pierwszy piątek miesiąca**. Jeżeli wymaga tego dobro duszpasterskie, można celebrować Mszę wot. o NSPJ (formularz, zob. KLAB, s. 25).

Dzisiaj dzień imienin papieża Franciszka.

Jutro: Białyostok, par. św. Faustyny, Kowalskiej; **Białyostok** (kaplica przy ul. Poleskiej), **Łubianka**, par. św. Józefa Rzemieślnika i św. Faustyny Kowalskiej; urocz. (tyt. Kościoła, zob. KLAB, s. 17). **LG** o św. od I Nieszp. z urocz. (teksty wł. i wsp.) i Kompl. po I Nieszp niedz., w Godz. mn. psalmodia dodatkowa, II Nieszp. z urocz. (teksty wł. i wsp.), Kompl. po II Nieszp. niedz. **M:** wł. o św. (MR, s. 240'), Gl, Cr, 1-2 prf. o św. (nr 70-71), o dziew. (nr 74). **Czyt.:** wł. t. VI, (trzy czytania). **Kolor:** Biały.

Downary, par. MB Anielskiej; **Kalinówka**, par. św. Anny; urocz. RPKW (formularz, zob. KLAB, s. 16).

5

BIAŁY

SOBOTA 26 TYGODNIA ZWYKŁEGO
ŚW. FAUSTYNY KOWALSKIEJ, DZIEWICY
wspomnienie obowiązkowe

LG ze wsp., I Nieszp. niedz., Kompl., po I Nieszp. niedz.

M: wł. o św. (MR, s. 240'), 1-2 prf. o św. (nr 70-71), o dziew. (nr 74) albo 1-6 zwykła (nr 36-41) lub M. wot. (pierwsza sobota miesiąca)

Czyt.: Hi 42,1-3.5-6.12-17; Ps 119(118),66 i 71.75 i 91.125 i 130; Łk 10,17-24

M. wieczorem z niedzieli (ONRLiK 3)

2007 † Ks. Józef Aleksy Marcinkiewicz
 2010 † Ks. Michał Ignacy Ozdowski

Dzisiaj **pierwsza sobota miesiąca**. Jeżeli wymaga tego dobro duszpasterskie, można celebrować Mszę wot. o Niepokalanym Sercu NMP (formularz, zob. KLAB, s. 26).

Do ogłoszeń niedzielnych:

1. W niedzielę (6.10) puszka na Caritas Parafialną.
2. W tygodniu: poniedziałek (7.10) – wspomnienie obowiązkowe **NMP Różańcowej**; środa (9.10) – wspomnienie dowolne **św. męczenników Dionizego**, biskupa i Towarzyszy oraz wspomnienie dowolne **św. Jana Leonardiego**, prezbitera; piątek (11.10) – wspomnienie dowolne **św. Jana XXIII**, papieża; sobota (12.10) – wspomnienie dowolne **bł. Jana Beyzyma**, prezbitera.

6

ZIELONY

27 NIEDZIELA ZWYKŁA ✠

LG z niedz. (Psałterz III tygodnia)**M:** wł. z niedz., Gl, Cr, 1-8 prf. niedz. zwykła (28-35) w 1-3 ME wstd.**Czyt.:** Rdz 2,18-24; Ps 128(127),1b-2.3-4.5-6; Hbr 2,9-11; Mk 10,2-16 albo Mk 10,2-12 (krótsza)**Dzisiaj:** ZMŻ*W tym roku opuszcza się wsp. dow. św. Brunona*

Dzisiaj pierwsza niedziela miesiąca. Zaleca się wystawienie Najświętszego Sakramentu, nie może ono jednak zastępować homilii, którą należy głosić (por. OWMR 66).

Jutro: Białystok, par. NMP Różańcowej, urocz. (tyt. Kościoła, zob. KLAB, s. 17). **LG** o NMP Różańcowej, od I Nieszp. z urocz. (teksty wł. i wsp.) i Kompl. po I Nieszp. niedz., w Godz. mn. psalmodia dodatkowa, II Nieszp. z urocz. (teksty wł. i wsp.), Kompl. po II Nieszp. niedz. **M:** wł. o św. (MR, s. 242'), Gl, Cr, 1-4 prf. o NMP (nr 55-58) w 1 prf. o NMP mówi się „obchodząc uroczystość”. **Czyt.:** wł. t. VI, (trzy czytania). **Kolor:** Biały.

Jutro: Białystok, par. Ducha Świętego: urocz. RPKW, formularz, zob. KLAB, s. 16).

7

BIAŁY

PONIEDZIAŁEK 27 TYGODNIA ZWYKŁEGO

NMP RÓŻAŃCOWEJ

*wspomnienie obowiązkowe***LG** ze wsp.**M:** wł. o św. (MR, s. 242'), 1-4 prf. o NMP (nr 55-58) w 1 prf. o NMP mówi się „oddając cześć”**Czyt.:** Ga 1,6-12; Ps 111(110),1b-2.7-8.9 i 10c; Łk 10,25-37 albo wł., t. VI, s. 431

1986 † Ks. Stefan Stajek

8

ZIELONY

WTOREK 27 TYGODNIA ZWYKŁEGO

LG z dn. powsz.**M:** z dn. powsz., 1-6 prf. zwykła (nr 36-41)**Czyt.:** Ga 1,13-24; Ps 139(138),1b-3.13-14b.14c-15; Łk 10,38-42

dW

1994 † Ks. Stanisław Wojno
2003 † Ks. Bronisław Kostro

Jutro: Czarna Białostocka, par. Jezusa Miłosiernego: urocz. RPKW (formularz, zob. KLAB, s. 16).

9

ZIELONY

ŚRODA 27 TYGODNIA ZWYKŁEGO

LG z dn. powsz. lub ze wsp.**M:** z dn. powsz., 1-6 prf. zwykła (nr 36-41)**Czyt.:** Ga 2,1-2.7-14; Ps 117(116),1b-2; Łk 11,1-4

dW

Albo: **CZERWONY** **ŚW. MĘCZENNIKÓW DIONIZEGO, BISKUPA I TOWARZYSZY**
wspomnienie dowolne
M: wł. o św. (MR, s. 245' oraz s. 13-17"), prf. o św. (nr 70-71)
o męcz. (nr 72) albo 1-6 zwykła (nr 36-41)

Albo: **BIAŁY** **ŚW. JANA LEONARDIEGO, PREZBITERA**
wspomnienie dowolne
M: wł. o św. (MR, s. 207' oraz s. 31" albo 57"), 1-2 prf. o św. (nr 70-71), o past. (nr 73) albo 1-6 zwykła (nr 36-41)

Teksty wsp. znajdują się w mszale s. 245" pod datą 10 października. Wspomnienia zostały przeniesione na 9 października.

2003 † Ks. Lucjan Namiot

Jutro: Sokółka, par. Najświętszego Ciała i Krwi Chrystusa: urocz. RPKW (formularz, zob. KLAB, s. 16).

10

ZIELONY

CZWARTEK 27 TYGODNIA ZWYKŁEGO

LG z dn. powsz.**M:** z dn. powsz., 1-6 prf. zwykła (nr 36-41)**Czyt.:** Ga 3,1-5; Ps: Łk 1,69-70.71-73.74-75; Łk 11,5-13

dW

11

ZIELONY

PIĄTEK 27 TYGODNIA ZWYKŁEGO

LG z dn. powsz. lub ze wsp.**M:** z dn. powsz., 1-6 prf. zwykła (nr 36-41)**Czyt.:** Ga 3,7-14; Ps 111(110),1b-2.3-4.5-6; Łk 11,15-26

dW

Albo:
BIAŁY**ŚW. JANA XXIII, PAPIEŻA****wspomnienie dowolne****M:** wł. o św. (MR, s. 27^o lub 28^o), prf. o św. (nr 70-71) o past. (nr 73) albo 1-6 prf. zwykła (nr 36-41)

12

ZIELONY

SOBOTA 27 TYGODNIA ZWYKŁEGO

LG z dn. powsz. lub ze wsp., I Nieszp. niedz., Kompl. po I Nieszp. niedz.**M. rano:** z dn. powsz., 1-6 prf. zwykła (nr 36-41) lub M. wot. o NMP (MR, s. 5^o-9^o), 1-4 prf. o NMP (nr 55-58), w 1 prf. o NMP mówi się „oddając cześć” albo Msza św. o NMP z wł. prf. i czyt. ze ZMM nr 19-46**Czyt.:** Ga 3,22-29; Ps 105(104),2-3.4-5.6-7; Łk 11,27-28**M. wieczorem** z niedzieli (ONRLiK 3)

dW

Albo:
BIAŁY**BŁ. JANA BEZYMA, PREZBITERA****wspomnienie dowolne****M:** wł. o św. (MR, s. 246^o oraz s. 31^o), prf. o past. (nr 73) o zak. (nr 74) albo 1-6 zwykła (nr 36-41)**Do ogłoszeń niedzielnych:**

1. W niedzielę (13.10) Dzień Papieski.
2. W następną niedzielę (20.10) Niedziela misyjna i początek Tygodnia Misyjnego. Taca na misje.

3. W środę (16.10) rocznica wyboru Jana Pawła II (1978 r.).
4. W tygodniu: poniedziałek (14.10) – wspomnienie dowolne **św. Kaliksta**, papieża i męczennika oraz wspomnienie dowolne **św. Małgorzaty Marii Alacoque**, dziewicy. Dzień Edukacji Narodowej; wtorek (15.10) – wspomnienie obowiązkowe **św. Teresy od Jezusa**, dziewicy i doktora Kościoła; środa (16.10) – wspomnienie obowiązkowe **św. Jadwigi Śląskiej**, Dzień Dziecka Utraconego; czwartek (17.10) – wspomnienie obowiązkowe **św. Ignacego Antiocheńskiego**, biskupa i męczennika; piątek (18.10) – święto **św. Łukasza, Ewangelisty**. Dzień modlitw za pracowników służby zdrowia; sobota (19.10) – wspomnienie dowolne **bł. Jerzego Popiełuszki**, prezbitera, męczennika, **św. męczenników Jana de Brebeuf, Izaaka Jogues'a** prezbiterów i Towarzyszy lub **św. Pawła od Krzyża**, prezbitera. Narodowy Dzień Pamięci Duchownych Niezłomnych.

13

ZIELONY

28 NIEDZIELA ZWYKŁA ✠

LG z niedz. (Psalterz IV tygodnia)

M: wł. z niedz., Gl, Cr, 1-8 prf. niedz. zwykła (nr 28-35) w 1-3 ME wst.

Czyt.: Mdr 7,7-11; Ps 90(89),12-13.14-15.16-17;Hbr 4,12-13; Mk 10,17-30 lub Mk 10,17-27 (krótsza)

Dzisiaj: ZMŻ

W tym roku opuszcza się wsp. obow. bł. Honorata Koźmińskiego, prezbitera

Dzisiaj Dzień Papieski.

Dzisiaj Dzień Dziecka Utraconego

14

ZIELONY

PONIEDZIAŁEK 28 TYGODNIA ZWYKŁEGO

LG z dn. powsz. lub ze wsp.

M. z dn. powsz., 1-6 prf. zwykła (nr 36-41)

Czyt.: Ga 4,22-24.26-27.31-5,1; Ps 113(112),1b-2.3-4.5a i 6-7; Łk 11,29-32

dW

Albo: **ŚW. KALIKSTA, PAPIEŻA, MĘCZENNIKA**

CZERWONY *wspomnienie dowolne*

M: wł. o św. (MR, s. 248' oraz s. 18"-19" albo s. 27"-28"), prf. o męcz. (nr 72), o past. (nr 73) albo 1-6 prf. zwykła (nr 36-41)

Albo: **ŚW. MAŁGORZATY MARII ALACOQUE, DZIEWICY**

BIAŁY *wspomnienie dowolne*

M: wł. o św. (MR, s. 249' oraz s. 44"-46" albo s. 55"-56"), 1-2 prf. o św. (nr 70-71), o dziew. (nr 74) albo 1-6 prf. zwykła (nr 36-41)

1984 † Ks. Euzebiusz Ciołkowski
2022 † Konstanty Andrzejewicz

Dzisiaj Dzień Edukacji Narodowej.

Jutro: Białowieża, par. św. Teresy od Dzieciątka Jezus: urocz. RPKW (formularz, zob. KLAB, s. 16).

15

BIAŁY

WTOREK 28 TYGODNIA ZWYKŁEGO

ŚW. TERESY OD JEZUSA, DZIEWICY, DOKTORA KOŚCIOŁA
wspomnienie obowiązkowe

LG ze wsp.

M: wł. o św. (MR, s. 250'), 1-2 prf. o św. (nr 70-71), o dziew. (nr 74) albo 1-6 prf. zwykła (nr 36-41)

Czyt.: Ga 5,1-6; Ps 119(118),41 i 43.44-45.47-48; Łk 11,37-41

1953 † Ks. Jan Klimowicz

Dzisiaj Dzień Dziecka Utraconego.

16

BIAŁY

ŚRODA 28 TYGODNIA ZWYKŁEGO

ŚW. JADWIGI ŚLĄSKIEJ
wspomnienie obowiązkowe

LG ze wsp.

M: wł. o św. (MR, s. 251'), prf. o św. Jadwidze Śląskiej (nr 77)

Czyt.: Ga 5,18-25; Ps 1,1-2.3.4 i 6; Łk 11,42-46

Dzisiaj: Nie można odmawiać 4-5 ME i 1-2 o Tajemn. Pojedn.

1978 † Ks. Piotr Wasiucionek
1986 † Ks. Aleksander Krzywosz

Dzisiaj rocznica wyboru Jana Pawła II (1978 r.)

17

CZERWONY

**CZWARTEK 28 TYGODNIA ZWYKŁEGO
ŚW. IGNACEGO ANTIOCHEŃSKIEGO, BISKUPA
I MĘCZENNIKA**

wspomnienie obowiązkowe

LG ze wsp.

M: wł. o św. (MR, s. 252'), 1-2 prf. o św. (70-71), o męcz. (nr 72), o past. (nr 73) albo 1-6 zwykła (nr 36-41)

Czyt.: Ef 1,1-10; Ps 98(97),1bcde.2-3b.3c-4.5-6; Łk 11,47-54

18

CZERWONY

**PIĄTEK 28 TYGODNIA ZWYKŁEGO
ŚWIĘTO ŚW. ŁUKASZA, EWANGELISTY**

LG ze św., w Godz. mn. psalmodia z piątku IV tygodnia, Kompl. z piątku

M: wł. ze św. (MR, 254') Gl, 2 prf. o Apostołach (nr 68)

Czyt.: wł t. VI, 2 Tm 4,9-17a; Ps 145(144),10-11.12-13.17-18; Łk 10,1-9

Dzisiaj: ZMŻ. Dziś można odprawiać Mszę pogrzebową. Nie można odmawiać 4-5 ME i 1-2 o Tajemn. Pojedn.

1986 † Ks. Jan Jeziorny

Dzisiaj dzień modlitw za pracowników służby zdrowia.

Jutro: Tryczówka, par. św. Niepokalanego Poczęcia NMP: urocz. RPKW (urocz. przeniesiona z 18.10, formularz, zob. KLAB, s. 16).

19

ZIELONY

dW

SOBOTA 28 TYGODNIA ZWYKŁEGO

LG z dn. powsz. lub ze wsp., I Nieszp. niedz., Kompl. po I Nieszp. niedz.

M. rano: z dn. powsz., 1-6 prf. zwykła (nr 36-41) lub M. wot. o NMP (MR, s. 5"-9"), 1-4 prf. o NMP (nr 55-58), w 1 prf. o NMP mówi się „oddając cześć” albo Msza św. o NMP z wł. prf. i czyt. ze ZMM nr 19-46

Czyt.: Ef 1, 15-23; Ps 8, 2 i 3b-4-5.6-7; Łk 12, 8-12

M. wieczorem z niedzieli (ONRLiK 3)

Albo:

CZERWONY

BŁ. JERZEGO POPIEŁUSZKI, PREZBITERA, MĘCZENNIKA
wspomnienie dowolne

M: wł. o bł. (MR, s. 256' oraz s. 18"-19"), prf. o męcz. (nr 72) albo 1-6 zwykła (nr 36-41)

Albo:

CZERWONY

ŚW. JANA DE BREBEUF, IZAAKA JOGUES'A PREZBITERA
ORAZ TOWARZYSZY, MĘCZENNIKÓW
wspomnienie dowolne

M: wł. o św. (MR, s. 255' oraz s. 13"-17" albo s. 24"), prf. o męcz. (nr 72) albo 1-6 zwykła (nr 36-41)

Albo:

BIAŁY

ŚW. PAWŁA OD KRZYŻA, PREZBITERA
wspomnienie dowolne

M: wł. o św. (MR, s. 255'), 1-2 prf. o św. (nr 70-71), o past. (nr 73), o zak. (nr 74) albo 1-6 zwykła (nr 36-41)

Dzisiaj Narodowy Dzień Pamięci Duchownych Niezłomnych.

Do ogłoszeń niedzielnych:

1. W niedzielę (20.10) Niedziela misyjna i początek Tygodnia Misyjnego. Taca na misje.
2. W następną niedzielę (27.10) **Rocznica Poświęcenia Kościoła Własnego**. Uroczystość tę obchodzi się tylko w tych kościołach, gdzie data poświęcenia jest rzeczywiście nieznaną.
3. W tygodniu: wtorek (22.10) – wspomnienie obowiązkowe **św. Jana Pawła II**, papieża; środa (23.10) – wspomnienie dowolne **św. Jana Kapistrana**, prezbitera lub **św. Józefa Bilczewskiego**, biskupa; czwartek (24.10) – wspomnienie dowolne **św. Antoniego Marii Clareta**, biskupa.

20

ZIELONY

29 NIEDZIELA ZWYKŁA ✠

LG z niedz. (Psałterz II tygodnia)**M:** wł. z niedz., Gl, Cr, 1-8 prf. niedz. zwykła (28-35) w 1-3 ME wstd.**Czyt.:** Iz 53,10-11; Ps 33(32),4-5.18-19.20 i 22; Hbr 4,14-16; Mk 10,35-45 lub Mk 10,42-45 (krótsza)**Dzisiaj:** ZMŻ*W tym roku opuszcza się wsp. obow. św. Jana Kantego, prezbi-tera*

1999 † Ks. Marian Strankowski

21

ZIELONY

PONIEDZIAŁEK 29 TYGODNIA ZWYKŁEGO

LG z dn. powsz. lub ze wsp.**M:** z dn. powsz., 1-6 prf. zwykła (nr 36-41)**Czyt.:** Ef 2,1-10; Ps 100(99),2-3.4-5; Łk 12,13-21

dW

Jutro: Ignatki – Osiedle, par. św. Jana Pawła II, urocz. (tyt. Kościoła, zob. KLAB, s. 17). **LG** o św., od I Nieszp. z urocz. (teksty wł. i wsp.) i Kompl. po I Nieszp. niedz., w Godz. mn. psalmodia dodatkowa, II Nieszp. z urocz. (teksty wł. i wsp.), Kompl. po II Nieszp. z niedz. **M:** kol. wł., (MR, s. 259' oraz s. 27"-28"), Gl, Cr, prf. o past. (nr 73). **Czyt.:** wł. t. VI, (trzy czytania). **Kolor:** Biały.**Jutro: Białystok**, par. MB Fatimskiej oraz **Niewodnica**, par. św. Antoniego z Padwy; urocz. RPKW (formularz, zob. KLAB, s. 16).

22

BIAŁY

WTOREK 29 TYGODNIA ZWYKŁEGO

ŚW. JANA PAWŁA II, PAPIEŻA**wspomnienie obowiązkowe****LG** ze wsp.**M:** wł. o św. (MR, 259' oraz s. 27"-28'), prf. o past. (nr 73) albo 1-6 prf. zwykła (nr 36-41)**Czyt.:** Ef 2,12-22; Ps 85(84),9ab i 10.11-12.13-14; Łk 12,35-38**Jutro: Dolistowo**, par. św. Wawrzyńca; urocz. RPKW (formularz, zob. KLAB, s. 16).

23

ZIELONY

ŚRODA 29 TYGODNIA ZWYKŁEGO

LG z dn. powsz. lub ze wsp.**M:** z dn. powsz., 1-6 prf. zwykła (nr 36-41)**Czyt.:** Ef 3,2-12; Ps: Iz 12,2,3 i 4bcd.5-6; Łk 12,39-48

dW

Albo:
BIAŁY**ŚW. JANA KAPISTRANA, PREZBITERA***wspomnienie dowolne***M:** wł. o św. (MR, s. 257' oraz s. 37"-38"), 1-2 prf., o św. (nr 70-71) o past. (nr 73) albo 1-6 zwykła (nr 36-41)Albo:
BIAŁY**ŚW. JÓZEFA BILCZEWSKIEGO, BISKUPA***wspomnienie dowolne***M:** wł. o św. (MR, s. 256' oraz 28"-30"), 1-2 prf., o św. (nr 70-71) o past. (nr 73) albo 1-6 zwykła (nr 36-41)

24

ZIELONY

CZWARTEK 29 TYGODNIA ZWYKŁEGO

LG z dn. powsz. lub ze wsp.**M:** z dn. powsz., 1-6 prf. zwykła (nr 36-41)**Czyt.:** Ef 3,14-21; Ps 33(32),1-2.4-5.11-12.18-19; Łk 12,49-53

dW

Albo:
BIAŁY**ŚW. ANTONIEGO MARIII CLARETA, BISKUPA***wspomnienie dowolne***M:** wł. o św. (MR, s. 261' oraz s. 37"-38" albo s. 27"-29"), 1-2 prf., o św. (nr 70-71), o past. (nr 73) albo 1-6 zwykła (nr 36-41)

1990 † Ks. Zenon Siwicki

25

ZIELONY

PIĄTEK 29 TYGODNIA ZWYKŁEGO

LG z dn. powsz.**M:** z dn. powsz., 1-6 prf. zwykła (nr 36-41)**Czyt.:** Ef 4,1-6; Ps 24(23),1b-2.3-4b.5-6; Łk 12,54-59

dW

Jutro: Hołodolina par. Przemienienia Pańskiego: urocz. RPKW (formularz, zob. KLAB, s. 16).

26

ZIELONY

dW

SOBOTA 29 TYGODNIA ZWYKŁEGO

LG z dn. powsz., I Nieszp. niedz., Kompl. po I Nieszp. niedz.**M:** z dn. powsz., 1-6 prf. zwykła (nr 36-41) lub M. wot. o NMP (MR, s. 5"-9"), 1-4 prf. o NMP (nr 55-58), w 1 prf. o NMP mówi się „oddając cześć” albo Msza św. o NMP z wł. prf. i czyt. ze ZMM nr 19-46**Czyt.:** Ef 4,7-16; Ps 122(121),1b-2.4-5; Łk 13,1-9**M. wieczorem** z niedzieli lub uroczystości (ONRLiK 3)*1992 † Ks. Mieczysław Stopczyński***W kościołach poświęconych, których data poświęcenia jest nieznaną****ROCZNICA POŚWIĘCENIA KOŚCIOŁA WŁASNEGO****uroczystość****LG** wieczorem I Nieszp. z urocz. Roczn. Poświęcenia Kościoła, Kompl. po I Nieszp. niedz.**Do ogłoszeń niedzielnych:**

1. Dnia 1 listopada lub w niedzielę 3 listopada, taca przeznaczona będzie na AWSĐ.
2. W tygodniu pierwszy piątek, sobota i niedziela miesiąca. Należy podać godziny nabożeństw.
3. W tygodniu: poniedziałek (28.10) – święto **św. Apostołów Szymona i Judy Tadeusza**; piątek (1.11) – uroczystość **Wszystkich Świętych**. Należy podać godziny Mszy św. oraz godzinę procesji na cmentarz. nie obowiązuje wstrzemięźliwość od potraw mięsnych (kan. 1251); sobota (2.11) – wspomnienie **Wszystkich Wiernych Zmarłych**. Podać godziny Mszy św. oraz zapowiedzieć procesję na cmentarz, jeżeli jest taki zwyczaj.

ROCZNICA POŚWIĘCENIA KOŚCIOŁA WŁASNEGO*(w ostatnią niedzielę października)*

Uroczystość tę obchodzi się tylko i wyłącznie w tych kościołach, gdzie data jest rzeczywiście nieznaną z powodu niemożliwości jej odtworzenia z ksiąg historycznych.

Przez „kościół poświęcony” lub „rocznicę poświęcenia” rozumie się taki kościół, w którym odbył się cały obrzęd dedykacji – konsekracji (*Ordo dedicationis Ecclesiae*). W związku z tym obchód ten nie przysługuje tym kościołom, które są „nadal w przygotowaniu do uroczystej dedykacji”, pomimo że odprawia się w nich Msze św. i inne sakramenty. Pozostałe kościoły mają swoją uroczystość w poszczególne dni roku.

27

ZIELONY

30 NIEDZIELA ZWYKŁA ✠**LG** z niedz. (Psalterz II tygodnia)**M:** wł. z niedz., Gl, Cr, 1-8 prf. niedz. zwykła (28-35) w 1-3 ME wstd.**Czyt.:** Jr 31,7-9; Ps 126(125),1b-2b.2c-3.4-5.6; Hbr 5,1-6; Mk 10,46b-52**Dzisiaj:** ZMŻ

1968 † Bp Władysław Suszyński, Administrator Apostolski
2020 † Ks. Czesław Gładczuk
2021 † Ks. Wojciech Rośtan

W kościołach poświęconych, których data poświęcenia jest nieznaną

ROCZNICA POŚWIĘCENIA KOŚCIOŁA WŁASNEGO**BIAŁY****uroczystość** (zob. KLAB s. 16)**LG** z urocz. z tekstów wspólnych na poświęcenie kościoła, w Godz. mn. psalmodia dodatkowe**M:** z tekstów wspólnych w Roczn. Pośw. Własnego Kościoła (MR, s. 1”), Gl, Cr, prf. wł. (nr 51), w 1-3 ME wstd.**Czyt.:** wł. t. VI, wspólnych w Roczn. Pośw. Kośc., s. 3*-20* (zob. KLAB, s. 17)

Nie można odmawiać 4-5 ME i 1-2 o Tajemnym. Pojedn.

W kościołach dedykowanych zapala się 4 lub 12 świec (zacheuszki) przy miejscach namaszczenia ścian.

Dzisiaj można uzyskać **odpust** w kościołach, w których obchodzi się rocznicę poświęcenia: za nawiedzenie kościoła lub ołtarza w dniu poświęcenia i odmówienie tam „Ojcze nasz” i „Wierzę” można uzyskać odpust zupełny pod zwykłym warunkiem (por. WO nad. 33 § 1 nr 6).

28

CZERWONY

PONIEDZIAŁEK 30 TYGODNIA ZWYKŁEGO
ŚWIĘTO ŚW. APOSTOŁÓW SZYMONA I JUDY TADEUSZA

LG ze św., w Godz. mn. psalmodia z poniedziałku II tygodnia,
 Kompl. z poniedziałku II tygodnia

M. wł. o św. (MR, s. 264'), Gl, 1-2 prf. o Ap. (nr 67-68)

Czyt.: wł. t. VI, Ef 2,19-22; Ps 19(18),2-3.4-5b; Łk 6,12-19

Dzisiaj: Nie można odmawiać 4-5 ME i 1-2 o Tajemn. Pojedn.

Jutro: Białyсток, par. św. Maksymiliana M. Kolbego (urocz. przeniesiona z dn. 28.10) oraz **Wasilków**, par. Matki Bożej Miłosierdzia: urocz. RPKW (formularz, zob. KLAB, s. 16).

29

ZIELONY

WTOREK 30 TYGODNIA ZWYKŁEGO

LG z dn. powsz.

M: z dn. powsz., 1-6 prf. zwykła (nr 36-41)

Czyt.: Ef 5,21-33; Ps 128(127),1b-2.3.4-5; Łk 13,18-21

dW

2020 † Ks. Czesław Tokarzewski

Jutro: Białyсток, par. Najświętszego Serca Jezusa: urocz. RPKW (formularz, zob. KLAB, s. 16).

30

ZIELONY

ŚRODA 30 TYGODNIA ZWYKŁEGO

LG z dn. powsz.

M: z dn. powsz., 1-6 prf. zwykła (nr 36-41)

Czyt.: Ef 6,1-9; Ps 145(144),10-11.12-13.14 i 17; Łk 13,22-30

dW

2001 † Ks. Jerzy Giształowicz
 2002 † Ks. Jan Sieńko
 2020 † Ks. Henryk Abramowicz

31

ZIELONY

dW

CZWARTEK 30 TYGODNIA ZWYKŁEGO

LG z dn. powsz., I Nieszp. z urocz. Wszystkich Świętych, Kompl. po I Nieszp. niedz.

M. rano: z dn. powsz., 1-6 prf. zwykła (nr 36-41)

Czyt.: Ef 6,10-20; Ps 144(143),1b-2.9-10; Łk 13,31-35

M. wieczorem z uroczystości

1974 † Ks. Stanisław Budnik

1995 † Ks. Edward Rafało

2017 † Ks. Zenon Wołosewicz

2020 † Ks. Stanisław Szczepura

Jutro: Białystok, par. Wszystkich Świętych; **Kaplica na cmentarzu parafii św. Józefa Oblubieńca**, urocz. tyt. Kościoła (wszystko jak w KLAB, pod datą).

LISTOPAD 2024

TYDZIEŃ MODLITW ZA ZMARŁYCH

(1-8 listopada)

Na wszystkich Mszach św. w uroczystość Wszystkich Świętych lub w Dzień Zaduszny można **pobłogosławić lampki, znicze i kwiaty na groby** (zob. OB nr 1430-1432).

1 listopada po południu urządza się **procesję na cmentarz**. Powinna ona wyruszyć z kościoła lub kaplicy cmentarnej po Nieszporach żałobnych lub po liturgii słowa. Celebrans wkłada szaty koloru fioletowego lub czarnego.

Koło ambony lub ołtarza należy umieścić **paschał** i zapalić go na to nabożeństwo oraz na wszystkie Msze w Dzień Zaduszny. Można go także zapalać w listopadzie na czas wspólnej modlitwy za zmarłych.

Procesja ma 5 stacji i powinna zakończyć się przy krzyżu cmentarnym lub przy kaplicy. Przy każdej stacji kropi się groby wodą święconą, a następnie się je okadza. Przy poszczególnych stacjach modli się za różne grupy zmarłych:

1. kapłanów,
2. rodziców,
3. krewnych i przyjaciół,

4. poległych i ofiary wojen,
5. wszystkich wiernych zmarłych.

Procesji towarzyszyć może wspólna modlitwa różańcowa oraz śpiew odpowiednich pieśni.

Jeśli po południu sprawuje się **Mszę św. na cmentarzu**, nie może ona mieć charakteru pokutnego lub pogrzebowego. **1 listopada można odprawić tylko i wyłącznie Mszę o Wszystkich Świętych w kolorze białym.**

ODPUSTY ZA ZMARŁYCH

W pierwszym tygodniu listopada można uzyskać **odpusty zupełne**, które można ofiarować jedynie za dusze w czyścicu cierpiące (czyli za zmarłych). Aby w ten sposób pomóc duszom czyścicowym, przede wszystkim trzeba chcieć taki odpust zyskać i wykluczyć jakiegokolwiek przywiązanie do grzechu, nawet powszedniego (czyli obiecać sobie silne dążenie do świętości poprzez walkę z grzechami).

Odpusty, jakie można zyskać w najbliższych dniach, są następujące:

1. **jeden odpust w Dzień Zaduszny** (czyli od południa 1 listopada aż do północy 2 listopada) za pobożne **nawiedzenie kościoła lub kaplicy** i odmówienie tam modlitwy *Ojcze nasz* i *Wierzę*. Trzeba spełnić także zwyczajne warunki zyskania odpustu (por. WO nad. 29 § 1 nr 2);
2. **codziennie od 1 do 8 listopada** za pobożne nawiedzenie cmentarza i odmówienie tam jakiegokolwiek modlitwy za zmarłych (modlitwa ta może być także myślna). Trzeba również wypełnić zwyczajne warunki zyskania odpustu.

Trzy zwyczajne warunki zyskania odpustu to:

1. spowiedź sakramentalna;
2. Komunia św.;
3. modlitwa w intencjach Ojca Świętego (np. *Ojcze nasz* i *Zdrowaś Maryjo* lub inna modlitwa).

Te trzy warunki mogą być wypełnione na wiele dni przed 1 listopada lub po 8 listopada, choć, jeżeli nie ma przeszkód, to wypada, aby Komunia i modlitwa w intencjach Ojca Świętego były odprawione w dzień nawiedzenia cmentarza lub kościoła (kaplicy).

Codziennie można zatem zyskać **tylko jeden odpust zupełny** (jedna Komunia św. plus modlitwa w intencjach papieża oraz wykonanie czynu odpustowego).

Ponadto Kościół udziela **odpustu cząstkowego**, który można zyskać każdego dnia w ciągu roku (nawet wiele razy dziennie) i ofiarować za dusze w czyśćcu.

Czyny pobożne obdarzone takim odpustem to:

1. nawiedzenie cmentarza i tam modlitwa za zmarłych;
2. pobożne odmówienie zatwierdzonych modlitw za zmarłych, a są to *Jutrznia* lub *Nieszpory* z brewiarzowego *Oficjum za zmarłych* oraz dwie krótkie modlitwy *Wieczny odpoczynek* i *Dobry Jezu* (por. WO nad. 29 § 2 nr 1-2).

Do zyskania odpustu cząstkowego nie jest wymagana Komunia św. ani spowiedź sakramentalna, ani modlitwa w intencjach Ojca Świętego, wystarczy *wykonanie dzieła* i przynajmniej *skrucha serca*. Dlatego warto zachęcać wiernych do odwiedzania cmentarza i do modlitwy za zmarłych przez cały rok oraz przy okazji listopadowej modlitwy różańcowej za zmarłych uczyć prawnie zatwierdzonych formuł modlitwy za zmarłych.

1

BIAŁY

PIĄTEK 30 TYGODNIA ZWYKŁEGO ✠
URÓCZYSTOŚĆ WSZYSTKICH ŚWIĘTYCH

LG z urocz. Wszystkich Św., w Godz. mn. psalmodia dodatkowa, II Nieszp. z urocz., Kompl. po II Nieszp. niedz.

ŚL*

M: wł. z urocz. (MR, s. 266'), Gl, Cr, prf. wł. o W. Św. (nr 69), w 1-3 ME wstd.

Czyt.: wł. t. VI, Ap 7,2-4.9-14; Ps 24(23),1b-2.3-4b.5-6; 1 J 3,1-3; Mt 5,1-12a

Dzisiaj: ZWMŻ. Nie można odmawiać 4-5 ME i 1-2 o Tajemn. Pojedn.

1984 † Ks. Jan Jankowski

Dzisiaj **pierwszy piątek miesiąca**. Można tylko odprawić nabożeństwo o Najświętszym Sercu Pana Jezusa.

Dzisiaj można sprawować procesję na cmentarz, z 5 stacjami. Można też błogosławić lampki, znicze i kwiaty zgodnie z obrzędem zawartym w OB nr 1430-1432.

Dziś nie obowiązuje wstrzemięźliwość od potraw mięsnych (kan. 1251)

Rozpoczyna się Tydzień Modlitw za Zmarłych

TRZY MSZE W DZIEŃ ZADUSZNY

Każdy kapłan może dziś celebrować trzy Msze św. w zależności od potrzeb. Przywilej ten nie jest jednak obowiązkiem. Kapłan, który celebruje trzy Msze św., może przyjąć tylko jedno stypendium mszalne, gdyż pozostałe intencje zostały wyznaczone przez papieża Benedykta XV w 1915 r.:

1. Msza wg własnej intencji lub intencji ofiarodawcy;
2. Msza za wszystkich zmarłych;
3. Msza w intencjach Ojca Świętego.

Formularze można wybierać w dowolnej kolejności, ale trzeba pamiętać, że czytania są przypisane do konkretnego formularza i dlatego należy je zawsze skoordynować z wybraną Mszą.

Powyższe Msze nie mogą być odprawiane jedna po drugiej, lecz o różnych porach dnia, zgodnie z przepisami OWMR 204d: *w dniu wspomnienia wszystkich wiernych zmarłych wszyscy kapłani mogą celebrować lub koncelebrować trzy Msze św., byleby odbywały się one w różnych porach i by zachowano przepisy dotyczące aplikacji drugiej i trzeciej Mszy.*

2

FIOLETOWY

SOBOTA 30 TYGODNIA ZWYKŁEGO WSPOMNIENIE WSZYSTKICH WIERNYCH ZMARŁYCH

LG za zmarłych, II Nieszp. za zmarłych, Kompl. po II Nieszp. niedz.

M: wł. (trzy form. do wyboru), 1-5 prf o zm. nr (86-90)

Czyt.: I Hi 19,1.23-27a; Ps 27(26), 1bcde.4.7 i 8b i 9a.13-14; 1 Kor 15,20-24a.25-28; Łk 23,44-46.50.52-53;24,1-6a albo Łk 23,44-46.50.52-53 (krótsza);

II Dn 12, 1-3; Ps 42(41),2-3.5; Ps 43(42),3.4.5; Rz 6,3-9; J 11, 32-45;

III Mdr 3,1-9; Ps 103(102), 8 i 10. 13-14.15-16.17-18; 2 Kor 4,14-5,1; J 14,1-6.

Dzisiaj: ZMŻ. Dzisiaj można odprawiać Mszę pogrzebową.

2006 † Ks. Wiesław Reich
2021 † Ks. Józef Krysiwicz

Dzisiaj **pierwsza sobota miesiąca**. Z racji na wsp. Wszystkich Wiernych Zmarłych nie można sprawować M. wot. Można tylko odprawić nabożeństwo.

Można dzisiaj, zgodnie z tradycją, zapalać paschał umieszczając go obok ambony lub ołtarza jak w Okresie Wielkanocnym (Agenda Liturgiczna [Opole] s. 196).

Można dzisiaj sprawować specjalne nabożeństwo za zmarłych; oprócz zapalonego przy ołtarzu lub ambonie paschału można zachować zwyczaj ustawiania figury Zmartwychwstałego (otoczoną kwiatami i świecami) w miejscu, gdzie zazwyczaj stoi katafalk (Agenda Liturgiczna [Opole])

Można uzyskać **odpust zupełny** pod zwykł. war. za dusze w czyścicu cierpiące za nabożne nawiedzenie kościoła lub kaplicy i odmówienie tam „Ojcze nasz” i „Wierzę” (por. WO nad. 29 § 1 n r 2).

Do ogłoszeń niedzielnych:

1. W poniedziałek (4.11), w Bazylice Archikatedralnej Msza św. za zmarłych biskupów i kapłanów o godz. 18.00.
2. Pierwszy czwartek miesiąca. Należy podać godziny nabożeństwa.
3. W czwartek (7.11) rozpoczyna się w Bazylice Archikatedralnej Nowenna Opieki NMP Ostrobramskiej, Matki Miłosierdzia (Msza św. codziennie o godz. 18.00).
4. W następną niedzielę (10.11) puszka w ramach akcji Solidarni z Kościołem Prześladowanym.
5. W tygodniu: poniedziałek (4.11) – wspomnienie obowiązkowe **św. Karola Boromeusza**, biskupa; czwartek (9.11) – święto **Rocznicy poświęcenia Bazyliki Laterańskiej**; sobota (10.11) – wspomnienie obowiązkowe **św. Leona Wielkiego**, papieża i doktora Kościoła.

3

ZIELONY

31 NIEDZIELA ZWYKŁA ✠

LG z niedz. (Psalterz III tygodnia)

M: wł. z niedz., Gl, Cr, 1-8 prf. niedz. zwykła (28-35) w 1-3 ME wstd.

Czyt.: Pwt 6,2-6; Ps 18(17),2-3a.3b-4.47 i 51ab; Hbr 7,23-28; Mk 12,28b-34

Dzisiaj: ZMŻ

W tym roku opuszcza się wsp. dow. św. Marcina de Porres, zakonnika

2010 † Ks. Antoni Sawicki

Dzisiaj pierwsza niedziela miesiąca. Zaleca się wystawienie Najświętszego Sakramentu, nie może ono jednak zastępować homilii, którą należy głosić (por. OWMR 66).

Jutro: Białystok, par. św. Karola Boromeusza, urocz. (tyt. Kościoła, zob. KLAB, s. 17). **LG** o św., od I Nieszp. z urocz. (teksty wł. i wsp.) i Kompl. po I Nieszp. niedz., w Godz. mn. psalmodia dodatkowa, II Nieszp. z urocz. (teksty wł. i wsp.), Kompl. po II Nieszp. z niedz. **M:** wł. o św. (MR s. 271'), Gl, Cr, 1-2 prf. o św. (nr 70-71), o past. (nr 73). **Czyt.:** wł. t. VI, (trzy czytania). **Kolor:** Biały.

4

BIAŁY

PONIEDZIAŁEK 31 TYGODNIA ZWYKŁEGO
ŚW. KAROLA BOROMEUSZA, BISKUPA
wspomnienie obowiązkowe

LG ze wsp..

M: wł. o św. (MR, s. 271'), 1-2 prf. o św. (nr 70-71), o past. (nr 73) albo 1-6 prf. zwykła (nr 36-41)

Czyt.: Flp 2,1-4; Ps 131(130),1bcde.2-3; Łk 14,12-14

2015 † Ks. Stanisław Chomutnik

5

ZIELONY

WTOREK 31 TYGODNIA ZWYKŁEGO

LG z dn. powsz.

M: z dn. powsz., 1-6 prf. zwykła (nr 36-41)

Czyt.: Flp 2,5-11; Ps 22(21),26b-27.28-30a.31-32; Łk 14,15-24

dW

2020 † Ks. Zenon Klepacki

6

ZIELONY

ŚRODA 31 TYGODNIA ZWYKŁEGO

LG z dn. powsz.

M: z dn. powsz., 1-6 prf. zwykła (nr 36-41)

Czyt.: Flp 2,12-18; Ps 27(26),1bcde. 4.13-14; Łk 14,25-33

dW

7

ZIELONY

CZWARTEK 31 TYGODNIA ZWYKŁEGO

LG z dn. powsz.**M:** z dn. powsz., 1-6 prf. zwykła (nr 36-41) lub M. wot. (pierwszy czwartek miesiąca)**Czyt.:** Flp 3,3-8a; Ps 105(104),2-3.4-5.6-7; Łk 15,1-10

dW

1950 † Ks. Aleksander Bebko

Dzisiaj **pierwszy czwartek miesiąca**. Jeżeli wymaga tego dobro duszpasterkie, można celebrować Mszę wot. o Jezusie Chrystusie Najwyższym i Wiecznym Kaptanie lub o powołania (formularz, zob. KLAB, s. 25).

8

ZIELONY

PIĄTEK 31 TYGODNIA ZWYKŁEGO

LG z dn. powsz.**M:** z dn. powsz., 1-6 prf. zwykła (nr 36-41)**Czyt.:** Flp 3,17-4,1; Ps 122(121),1b-2.4-5; Łk 16,1-8

dW

Dzisiaj (od południa 8 listopada do północy 9 listopada) można uzyskać **odpuść zupełny** za nawiedzenie kościoła katedralnego i pobożne odmówienie tam *Ojcze nasz* i *Wierzę* (por. WO nad. 33 § 1 nr 3c).

9

BIAŁY

SOBOTA 31 TYGODNIA ZWYKŁEGO

**ŚWIĘTO ROCZNICY POŚWIĘCENIA
BAZYLKI LATERAŃSKIEJ****LG** ze św., z tekstów wspól. na pośw. kościoła, w Godz. mn. psalmodia z soboty III tygodnia, I Nieszp. niedz., Kompl. po I Nieszp. niedz.**M. rano:** z tekstów wspól. w roczn. pośw. innego kościoła (MR, s. 3^o), Gl, prf. wł. (nr 52)**Czyt.:** wł. t. VI, Ez 47,1-2.8-9.12 albo 1 Kor 3,9b-11.16-17; Ps 46(45), 2-3.5-6.8-9; J 2,13-22**Dzisiaj:** ZMŻ. Można odprawić Mszę pogrzebową. Nie można odmawiać 4-5 ME i 1-2 o Tajemn. Pojedn.**M. wieczorem** z niedzieli (ONRLiK 3)

2018 † Ks. Kazimierz Karpienia
2021 † Ks. Bronisław Wonsowski

Do ogłoszeń niedzielnych:

1. W niedzielę (10.11) Dzień Solidarności z Kościołem Prześladowanym. Ofiary do puszek na Kościół prześladowany.
2. W tym tygodniu: poniedziałek (11.11) – wspomnienie obowiązkowe **św. Marcina z Tours**, biskupa oraz Narodowe Święto Niepodległości. W tym dniu można odprawić okazjonalną Mszę św. za Ojczyznę; środa (13.11) – wspomnienie obowiązkowe **św. Benedykta, Jana, Mateusza, Izaaka i Krystyna**, pierwszych męczenników Polski; piątek (15.11) – wspomnienie dowolne **św. Alberta Wielkiego**, biskupa i doktora Kościoła; sobota (16.11) – uroczystość **NMP Ostrobramskiej, Matki Miłosierdzia**, głównej patronki archidiecezji.

10

ZIELONY

32 NIEDZIELA ZWYKŁA ☩

LG z niedz. (Psałterz IV tygodnia)

M: wł. z niedz., Gl, Cr, 1-8 prf. niedz. zwykła (28-35) w 1-3 ME wstd.

Czyt.: 1 Krl 17,10-16; Ps 146(145),6c-7.8-9a.9b-10; Hbr 9,24-28; Mk 12,38-44 albo Mk 12,41-44 (krótsza)

Dzisiaj: ZMŻ

W tym roku opuszcza się wsp. obow. św. Leona Wielkiego, papieża i doktora Kościoła

Dzisiaj Dzień Solidarności z Kościołem Prześladowanym.

Jutro: Narewka, par. św. Jana Chrzciciela: urocz. RPKW (formularz, zob. KLAB, s. 16).

11

BIAŁY

PONIEDZIAŁEK 32 TYGODNIA ZWYKŁEGO

ŚW. MARCINA Z TOURS, BISKUPA

wspomnienie obowiązkowe

LG ze wsp.

M: wł. o św. (MR, s. 274'), 1-2 prf. o św. (nr 70-71), o past. (nr 73) albo 1-6 zwykła (nr 36-41)

Czyt.: Tt 1,1-9; Ps 24(23),1b-2.3-4b.5-6; Łk 17,1-6

Msza św. w Rocznicę Odzyskania Niepodległości

BIAŁY **M:** wł. za Ojczyznę (MR, s. 145" oraz s. 170"), Gl (dowolnie), prf. o jedności Kościoła (nr 85) lub zwykła (nr 36-41) z 1-3 ME; albo 5 ME – wariant B z wł. prf.
Czyt.: z dn. powsz. lub t. VIII s. 229-267.

Dzisiaj Narodowe Święto Niepodległości

12

CZERWONY

WTOREK 32 TYGODNIA ZWYKŁEGO

ŚW. JOZAFATA, BISKUPA I MĘCZENNIKA*wspomnienie obowiązkowe***LG** ze wsp.

M: wł. o św. (MR, s. 276'), 1-2 prf o św. (nr 70-71), o męcz. (nr 72), o past. (nr 73) albo 1-6 prf. zwykła (nr 36-41)

Czyt.: Tt 2,1-8.11-14; Ps 37(36),3-4.18 i 23.27 i 29; Łk 17,7-10

Jutro: Jaświły, par. Najświętszego Serca Pana Jezusa: urocz. RPKW (formularz, zob. KLAB, s. 16).

13

CZERWONY

ŚRODA 32 TYGODNIA ZWYKŁEGO

**ŚW. BENEDYKTA, JANA, MATEUSZA, IZAAKA I KRYSZYNA,
PIERWSZYCH MĘCZENNIKÓW POLSKI***wspomnienie obowiązkowe***LG** ze wsp.

M: wł. o św. (MR, s. 277'), 1-2 prf. o św. (nr 70-71), o męcz. (nr 72) albo 1-6 zwykła (nr 36-41)

Czyt.: Tt 3,1-7; Ps 23(22),1b-3a.3b-4.5.6; Łk 17,11-19

1953 † Ks. Stanisław Skalski

14

ZIELONY

CZWARTEK 32 TYGODNIA ZWYKŁEGO

LG z dn. powsz.

M: z dn. powsz., 1-6 prf. zwykła (nr 36-41)

Czyt.: Flm 7-20; Ps 146(145),6c-7.8-9a.9b-10; Łk 17,20-25

dW

15

ZIELONY

PIĄTEK 32 TYGODNIA ZWYKŁEGO

LG z dn. powsz. lub ze wsp., I Nieszp. z urocz. NMP Ostrobramskiej, Kompl. po I Nieszp. niedz.

M. rano: z dn. powsz., 1-6 prf. zwykła (nr 36-41)

Czyt.: 2 J 4-9; Ps 119(118), 1-2.10-11.17-18; Łk 17,26-37

M. wieczorem z urocz (ONRLiK 3).

dW

Albo:
BIAŁY

ŚW. ALBERTA WIELKIEGO, BISKUPA I DOKTORA KOŚCIOŁA
wspomnienie dowolne

M: wł. o św. (MR, s. 279' oraz s. 27''-30'' albo 41''-42''), 1-2 prf. o św. (nr 70-71), o past. (nr 73) albo 1-6 zwykła (nr 36-41)

2020 † Ks. Krzysztof Rogożyński

Jutro: Kleosin (kaplica OO. Werbistów), **Krosno, Nowiny Kasjerskie** (kaplica), **Podlipki, Wasilków**, par. NMP Matki Miłosierdzia, urocz. (tyt. Kościoła, zob. KLAB, s. 17, wszystko jak w KLAB pod datą).

16

BIAŁY

SOBOTA 32 TYGODNIA ZWYKŁEGO

UROCZYSTOŚĆ NMP OSTROBRAMSKIEJ,
MATKI MIŁOSIERDZIA

LG z urocz., w Godz. mn. ant. z tekstów wspólnych i psalmodia dodatkowa, II Nieszp. z urocz., Kompl. po II Nieszp. niedz.

M: wł. z urocz. (MR, s. 282'), Gl, Cr, 1-4 prf. o NMP (nr 55-58) w 1 prf. o NMP mówi się „obchodząc uroczystość”

Czyt.: wł. t. VI, Prz 8,22-35; Ps 45(44),7 i 10.11-12.14-15; Tt 3,4-7; Łk 1,26-38

Dzisiaj: ZMŻ. Nie można odmawiać 4-5 ME i 1-2 o Tajem. Pojedn.

M. wieczorem z urocz.

1989 † Ks. Zenon Zachwatowicz

2001 † Ks. Władysław Waszkiel

2020 † Kard. Henryk Gulbinowicz

Do ogłoszeń niedzielnych:

1. W następną niedzielę (24.11) – uroczystość **Jezusa Chrystusa, Króla Wszechświata**.

2. W tym tygodniu: poniedziałek (18.11) – wspomnienie obowiązkowe **bł. Karoliny Kózkówny**, dziewicy i męczennicy; środa (20.11) – wspomnienie obowiązkowe **św. Rafała Kalinowskiego**, prezbitera; czwartek (21.11) – wspomnienie obowiązkowe **Ofiarowania NMP**; piątek (22.11) – wspomnienie obowiązkowe **św. Cecylii**, dziewicy i męczennicy; sobota (23.11) – wspomnienie dowolne **św. Klemensa I**, papieża i męczennika oraz wspomnienie dowolne **św. Kolumbana**, opata.

17

ZIELONY

33 NIEDZIELA ZWYKŁA ✠

LG z niedz. (Psałtetz I tygodnia)

M: wł. z niedz., Gl, Cr, 1-8 prf. niedz. zwykła (28-35) w 1-3 ME wstd.

Czyt.: Dn 12,1-3; Ps 16(15),5 i 8 .9-10.11; Hbr 10,11-14.18; Mk 13,24-32

Dzisiaj: ZMŻ

W tym roku opuszcza się wsp. obow. św. Elżbiety Węgierskiej, zakonnicy

1992 † Ks. Zygmunt Lament 2021 † Ks. Antoni Paniczko

18

CZERWONY

PONIEDZIAŁEK 33 TYGODNIA ZWYKŁEGO
BŁ. KAROLINY KÓZKÓWNY, DZIEWICY I MĘCZENNICY
wspomnienie obowiązkowe

LG ze wsp.

M: wł. o bł. (MR, s. 284'), 1-2 prf. o św. (nr 70-71), o męcz. (nr 72), o dziew. (nr 74) albo 1-6 zwykła (nr 36-41)

Czyt.: Ap 1,1-4;2,1-5a; Ps 1,1-2.3.4 i 6; Łk 18,35-43

W poszczególne dni powszednie (33 i 34 tygodnia zwykłego) zamiast śpiewu przed Ewangelią można wybrać inny spośród podanych w *Lekcjonarzu mszalnym* t. V, s. 443-444.

19

ZIELONY

WTOREK 33 TYGODNIA ZWYKŁEGO

LG z dn. powsz. lub ze wsp.**M:** z dn. powsz., 1-6 prf. zwykła (nr 36-41)**Czyt.:** Ap 3,1-6.14-22; Ps 15(14),1b-2.3 i 4b.4c-5; Łk 19,1-10

dW

1982 † Ks. Antoni Bachurzewski
2018 † Ks. Alojzy Chojnowski

Jutro: Białyostok, par. św. Rafała Kalinowskiego, urocz. (tyt. Kościoła, zob. KLAB, s. 17). **LG** o św., od I Nieszp. z urocz. (teksty wł. i wsp.) i Kompl. po I Nieszp niedz., w Godz. mn. psalmodia dodatkowa, II Nieszp. z urocz. (teksty wł. i wsp.), Kompl. po II Nieszp. z niedz. **M:** wł. o św. (MR, s. 286'), Gl, Cr, 1-2 prf. o św. (nr 70-71) albo o past. (nr 73). **Czyt.:** wł. t. VI, (trzy czytania). **Kolor:** Biały.

20

BIAŁY

ŚRODA 33 TYGODNIA ZWYKŁEGO

ŚW. RAFAŁA KALINOWSKIEGO

*wspomnienie obowiązkowe***LG** ze wsp.**M:** wł o św. (MR, s. 286'), 1-2 prf. o św. (nr 70-71), o past. (73), albo 1-6 zwykła (nr 36-41)**Czyt.:** Ap 4,1-11; Ps 150,1b-2.3-4.5-6a; Łk 19,11-28

1984 † Ks. Jan Trochim
2011 † Ks. Adam Niewiarowski
2021 † Ks. Grzegorz Boraczewski

Jutro: Białyostok, par. Chrystusa Króla: urocz. RPKW (formularz, zob. KLAB, s. 16).

Jutro: Różanystok, par. Ofiarowania NMP: urocz. (tyt. Kościoła, zob. KLAB, s. 17). **LG** o NMP, od I Nieszp. z urocz. (teksty wł. i wsp.) i Kompl. po I Nieszp niedz., w Godz. mn. psalmodia dodatkowa, II Nieszp. z urocz. (teksty wł. i wsp.), Kompl. po II Nieszp. z niedz. **M:** wł. o NMP (MR, s. 288' oraz s. 5ⁿ-7ⁿ), 1-4 prf. o NMP (nr 55-58) w 1 prf. o NMP mówi się „obchodząc uroczystość”, Gl, Cr, **Czyt.:** wł. t. VI, (trzy czytania). **Kolor:** Biały.

21

BIAŁY

CZWARTEK 33 TYGODNIA ZWYKŁEGO OFIAROWANIE NMP

wspomnienie obowiązkowe

LG ze wsp.

M: wł o św. (MR, s. 288' oraz s. 5"-7"), 1-4 prf. o NMP (nr 55-58), w 1 prf. o NMP mówi się „obchodząc wspomnienie”

Czyt.: Ap 5,1-10; Ps 149,1b-2.3-4.5-6a i 9b; Łk 19,41-44 lub t. VI, s. 516

22

CZERWONY

PIĄTEK 33 TYGODNIA ZWYKŁEGO ŚW. CECYLII, DZIEWICY I MĘCZENNICZY

wspomnienie obowiązkowe

LG ze wsp.

M: wł o św. (MR, s. 288' oraz s. 25" albo s. 44"-46"), 1-2 prf. o św. (nr 70-71), o dziew. (nr 74) albo 1-6 zwykła (nr 36-41)

Czyt.: Ap 10,8-11; Ps 119(118),14 i 24.72 i 103.111 i 131; Łk 19,45-48

23

ZIELONY

SOBOTA 33 TYGODNIA ZWYKŁEGO

LG z dn. powsz. lub ze wsp., I Nieszp. z urocz. Chrystusa Króla, Kompl. po I Nieszp. niedz.

M. rano: z dn. powsz., 1-6 prf. zwykła (nr 36-41) lub M. wot. o NMP (MR, s. 5"-9"), 1-4 prf. o NMP (nr 55-58), w 1 prf. o NMP mówi się „oddając cześć” albo Msza św. o NMP z wł. prf. i czyt. ze ZMM nr 19-46

Czyt.: Ap 11,4-12; Ps 144(143),1b-2.9-10; Łk 20,27-40

M. wieczorem z urocz. (ONRLiK 3)

dW

Albo:

CZERWONY

ŚW. KLEMENSA I, PAPIEŻA I MĘCZENNIKA *wspomnienie dowolne*

M: wł. o św. (MR, s. 289' oraz s. 18"-19" albo 27"-28"), 1-2 o św. (nr 70-71), o męcz. (nr. 72), o past. (nr 73) albo 1-6 prf. zwykła (nr 36-41)

Albo: **ŚW. KOLUMBANA, OPATA**
BIAŁY *wspomnienie dowolne*

M: wł. o św. (MR, s. 289¹ oraz s. 37¹-38¹ albo s. 55¹-56¹), 1-2 prf. o św. (nr 70-71), o past. (nr 73), o zak. (nr 74) albo 1-6 zwykła (nr 36-41)

1973 † Ks. Aleksander Grabowski
 2000 † Ks. Janusz Siemaszko

Do ogłoszeń niedzielnych:

1. W następną niedzielę (1.12) rozpoczyna się Adwent, a zarazem nowy rok liturgiczny. Taca na potrzeby Archidiecezji.
2. Pierwsza niedziela miesiąca.
3. W piątek (29.11) rozpoczyna się nowenna przed uroczystością Niepokalanego Poczęcia NMP.
4. W tygodniu: poniedziałek (25.11) – wspomnienie dowolne **św. Katarzyny Aleksandryjskiej**, dziewicy i męczennicy; sobota(30.11) – święto **św. Andrzeja**, Apostoła.

Jutro: Białystok, par. Chrystusa Króla, urocz. (tyt. Kościoła, zob. KLAB, s. 17, wszystko jak w KLAB pod datą).

24

BIAŁY

34 NIEDZIELA ZWYKŁA ✠
UROCZYSTOŚĆ JEZUSA CHRYSUSA,
KRÓLA WSZECHŚWIATA

LG z urocz. Chrystusa Króla, w Godz. mn. psalmodia z niedz. I tygodnia (Psałterz II tygodnia)

M: wł. z urocz. (MR, s. 281), Gl, Cr, prf. wł. o J.Ch. Królu Wsz. (nr 49) w 1-3 ME wstd.

Czyt.: Dn 7,13-14; Ps 93(92),1.2 i 5; Ap 1,5-8; J 18,33b-37

Dzisiaj: ZMŻ. Nie można odmawiać 4-5 ME i 1-2 o Tajemn. Pojedn.

W tym roku opuszcza się wsp. obow. św. Andrzeja Dung-Lac, prezbitera i towarzyszy, męczenników

Dziś można odnowić z ludem jubileuszowy akt oddania Chrystusowi Królowi.

ŚL*

Dzisiaj można uzyskać **odpust zupełny** za publiczne odmówienie *Aktu poświęcenia rodzaju ludzkiego Chrystusowi Królowi* (por. WO nad. 2). Dlatego we wszystkich kościołach parafialnych, po Mszy św., wobec Najśw. Sakramentu wystawionego w monstrancji należy odmówić Litanię do Najświętszego Serca Pana Jezusa oraz *Akt poświęcenia*.

25

ZIELONY

PONIEDZIAŁEK 34 TYGODNIA ZWYKŁEGO

LG z dn. powsz. lub ze wsp.**M:** z dn. powsz., 1-6 prf. zwykła (nr 36-41)**Czyt.:** Ap 14,1-3.4b-5; Ps 24(23),1b-2.3-4b.5-6; Łk 21,1-4

dW

Albo: **ŚW. KATARZYNY ALEKSANDRYJSKIEJ, DZIEWICY
I MĘCZENICY**

CZERWONY *wspomnienie dowolne***M:** wł. o św. (MR, s. 291' oraz 248") , 1-2 prf. o św. (nr 70-71), o męcz. (nr 72), o dziew. (nr 74) albo 1-6 zwykła (nr 36-41)

1960 † Ks. Jerzy Andrukonis

26

ZIELONY

WTOREK 34 TYGODNIA ZWYKŁEGO

LG z dn. powsz.**M:** z dn. powsz., 1-6 prf. zwykła (nr 36-41)**Czyt.:** Ap 14,14-20; Ps 96(95),10.11-12.13; Łk 21,5-11

dW

Sidra, par. Świętej Trójcy: urocz. RPKW (formularz, zob. KLAB, s. 16).

27

ZIELONY

ŚRODA 34 TYGODNIA ZWYKŁEGO

LG z dn. powsz.**M:** z dn. powsz., 1-6 prf. zwykła (nr 36-41)**Czyt.:** Ap 15,1-4; Ps 98(97),1bcde.2-3b.7-8.9; Łk 21,12-19

dW

28

ZIELONY

dW

CZWARTEK 34 TYGODNIA ZWYKŁEGO

LG z dn. powsz.**M:** z dn. powsz., 1-6 prf. zwykła (nr 36-41)**Czyt.:** Ap 18,1-2.21-23;19,1-3.9a; Ps 100(99),2-3.4-5; Łk 21,20-28

29

ZIELONY

dW

PIĄTEK 34 TYGODNIA ZWYKŁEGO

LG z dn. powsz.**M:** z dn. powsz., 1-6 prf. zwykła (nr 36-41)**Czyt.:** Ap 20,1-4.11-21,2; Ps 84*83),3-4.5-6a i 8a; Łk 21,29-33

30

CZERWONY

SOBOTA 34 TYGODNIA ZWYKŁEGO

ŚWIĘTO ŚW. ANDRZEJA APOSTOŁA**LG** o św., w Godz. mn. ant. psalmy z soboty II tygodnia, I Nieszp. niedz., Kompl po I Nieszp. niedz.**M. rano:** wł. o św. (MR, s. 293'), Gl, 1-2 prf. o apostołach (nr 67-68)**Czyt.:** Iz 49,1-6 lub Rz 10,9-18; Ps 19(18), 2-3.4-5a; Mt 4,18-22**Dzisiaj:** ZMŻ. Dzisiaj można odprawiać Mszę pogrzebową. Nie można odmawiać 4-5 ME i 1-2 o Tajemn. Pojedn.**M. wieczorem** z niedzieli (ONRLiK 3)**JEZUS CHRYSZTUS WCZORAJ I DZIŚ****POCZĄTEK I KONIEC,****ALFA I OMEGA,****DO NIEGO NALEŻY CZAS I WIECZNOŚĆ****JEMU CHWAŁA I PANOWANIE****PRZEZ WSZYSTKIE WIEKI WIEKÓW. AMEN.**

CZĘŚĆ TRZECIA

DODATEK DO KALENDARZA LITURGICZNEGO

DNI IMIENIN KAPŁANÓW ARCHIDIECEZJI BIAŁOSTOCKIEJ

Na chrzcie świętym otrzymujemy zazwyczaj imiona świętych, ponieważ ochrzczeni są dziećmi Bożymi. Święty Patron ma nam przypominać o konieczności naszej wierności Chrystusowi Panu, ma też pomagać w prowadzeniu życia zgodnego z chrześcijańskim powołaniem. Patron jest naszym orędownikiem, obrońcą i przykładem (*Rituale sacramentorum*, Vilnae 1903, s. 9; *Katechizm Kościoła Katolickiego*, Poznań 1994, nr 2156). Niech więc ten spis imion przypomina nam powyższe prawdy, a także niech będzie pomocą do wzajemnej pamięci, szczególnie modlitewnej, w dniach naszych Imienin.

STYCZEŃ

- 1.01. Świdziniewski Mieczysław
- 1.01. Czaplejewicz Mieszko
- 7.01. Siemieniako Julian
- 19.01. Bp CIERESZKO HENRYK
Radzewicz Henryk
Ziółkowski Henryk
- 19.01. Borys Mariusz
Okułowicz Mariusz
Wirkowski Mariusz
- 20.01. Barwiejuk Sebastian Piotr
Kondzior Sebastian
Sum Sebastian
- 28.01. Gierałtowski Tomasz
Łapiak Tomasz
Małyszko Tomasz
Mazurek Tomasz
Mnich Tomasz
Oświeciński Tomasz
Owsiejko Tomasz
Piotrowski Tomasz
Popławski Tomasz
Powichrowski Tomasz
Sulik Tomasz
Zubrycki Tomasz,
(s. Wacława)

LUTY

- 7.02. Kułak Romuald
Szubzda Romuald
- 7.02. Kojta Ryszard
Paszkwicz Ryszard
- 13.02. Malewicz Grzegorz
- 19.02. Węclawski Konrad
- 24.02. Kozłowski Maciej
- 25.02. Gejdel Cezary
- 26.02. Dobroński Aleksander
- 26.02. Dąbrowski Mirosław
Holeczek Mirosław
Karnacewicz Mirosław
Korsak Mirosław
Matys Mirosław
Niebrzydowski Mirosław
Stankiewicz Mirosław
Szeptotko Mirosław

MARZEC

- 1.03. Backiel Radosław
Garbecki Radosław
Kimsza Radosław
- 4.03. Fiedorowicz Kazimierz
Kulmaczewski Kazimierz
Litwiewko Kazimierz
Skorulski Kazimierz

- 5.03.** Karwowski Adrian
17.03. Gwiazdowski Zbigniew
 Rećko Zbigniew
 Snarski Zbigniew
18.03. Abp OZOROWSKI EDWARD
19.03. Maksimowicz Bogdan
 Skłodowski Bogdan
 Twarowski Bogdan
19.03. Bach Józef
 Bielski Józef
 Chitruk Józef
 Abp GUZDEK JÓZEF
 Jaroma Józef
 Koszewnik Józef
 Kowalczuk Józef
 Kozłowski Józef
 Kuczyński Józef
 Murziński Józef
 Urban Józef
 Zabielski Józef
 Zubowski Józef
- KWIECIEŃ**
- 3.04.** Falkowski Ryszard
 Kozioł Ryszard
 Pasturek Ryszard
 Puciłowski Ryszard
 Winkiewicz Ryszard
17.04. Koller Jacek Robert
23.04. Buzun Jerzy
 Bezubik Jerzy
 Chwiećko Jerzy
 Klimaszewski Jerzy
 Kolnier Jerzy
 Kraśnicki Jerzy
 Lachowicz Jerzy
 Ostrowski Jerzy
 Rachwało Jerzy
- 23.04.** Sęczek Jerzy
 Sokołowski Jerzy
 Szyryngo Jerzy
 Dąbrowski Wojciech
 Demianiuk Wojciech
 Dziubiński Wojciech
 Ejsmont Wojciech
 Kapica Wojciech
 Kraśnicki Wojciech
 Łapicz Wojciech
 Łazewski Wojciech
 Marat Wojciech
 Markowski Wojciech
 Michniewicz Wojciech
 Niemotko Wojciech
 Nowasza Wojciech
 Poptawski Wojciech
 Rogowski Wojciech
 Stupak Wojciech
 Sulima Wojciech
 Szubzda Wojciech
 Tekielak Wojciech
 Trzaska Wojciech
 Wojtach Wojciech
 Wysocki Wojciech
25.04. Ciuchna Jarosław
 Grzegorzczak Jarosław
 Jabłoński Jarosław
 Kalinowski Jarosław
 Winnicki Jarosław
 Wiśniewski Jarosław
25.04. Bielawski Marek
 Burnos Marek
 Cieśluk Marek
 Czech Marek
 Gryko Marek
 Kanclerz Marek Waldemar

- Kasperczuk Marek
Kowalczuk Marek
Lipiszko Marek
Muraszkiwicz Marek
Rudź Marek
Solniczek Marek
Wiśniewski Marek
Wojszko Marek
Wysocki Marek
- 30.04.** Strankowski Marian
- MAJ**
- 5.05.** Krutul Waldemar
6.05 Zdrodowski Filip
8.05. Bolesta Stanisław
Chim Stanisław
Gniedziejko Stanisław
Gudel Stanisław
Hodun Stanisław
Jakubowicz Stanisław
Kochanowski Stanisław
Łukaszewicz Stanisław
Niewiński Stanisław
Walenciej Stanisław
Wojtach Stanisław
- 14.05.** Radziszewski Maciej
Słyż Maciej
- 16.05.** Bogdanowicz Andrzej
Łukuć Andrzej
Matel Andrzej
Sadowski Andrzej,
(s. Aleksandra)
- 17.05.** Abp GŁÓDŹ SŁAWOJ
LESZEK
- 17.05.** Dąbrowski Sławomir
25.05. Kułakowski Grzegorz
Maliszewski Grzegorz

CZERWIEC

- 3.06.** Czerech Leszek
Giemza Leszek Bogdan
Jakoniuk Leszek Mariusz
Mielechowicz Leszek
Struk Leszek
Szadowski Leszek
- 3.06.** Dzierżek Karol
- 7.06.** Mańczuk Wiesław
Szancito Wiesław
- 8.06.** Podhajski Maksym
- 12.06.** Olszewski Mieczysław
- 13.06.** Kretowicz Antoni
Lićwinko Antoni
Skutnik Antoni
Szczęsny Antoni
Wasilewski Antoni
Wiszowaty Antoni
- 19.06.** Bućko Romuald
- 22.06.** Rogowski Tomasz
- 24.06.** Filewicz Jan
Gogolewski Jan
Grecki Jan
Hołodok Jan
Kozak Jan
Maliszewski Jan
Milewski Jan
Okurowski Jan
Pochodowicz Jan
Popławski Jan
Szkłanko Jan
Trochim Jan
Tulkis Jan
Wierzbicki Jan
- 28.06.** Korziński Ireneusz
29.06. Kamiński Paweł
Murziński Paweł

- Popielnicki Paweł
 Sauć Paweł
 Zalewski Paweł Piotr
 Żukiewicz Paweł
 Żukowski Paweł
29.06. Augustynowicz Piotr
 Boguta Piotr
 Buśko Piotr
 Dzierzgowski Piotr
 Kacprowski Piotr
 Karpiesiuk Piotr
 Kobeszko Piotr
 Prończuk Piotr
 Puchalski Piotr
 Radkiewicz Piotr
 Szmigielski Piotr
 Waliński Piotr
 Wasilewski Piotr
 Wojnach Piotr
 Zimnoch Piotr
 Żywno Piotr

LIPIEC

- 1.07.** Radziwon Marian
3.07. Grądzki Tomasz Andrzej
 Kiercel Tomasz
 Kozłowski Tomasz
14.07 Ciulkin Kamil
 Dąbrowski Kamil
 Kochanowski Kamil
 Norel Kamil
 Przymierski Kamil
 Snarski Kamil
15.07. Żukowski Henryk
17.07. Poptawski Bogdan
20.07. Walentowicz Czesław
 Więckowski Czesław
21.07. Wierzbicki Daniel

- 25.07.** Andryszak Krzysztof
 Bolesta Krzysztof
 Chajter Krzysztof
 Herman Krzysztof
 Kamiński Krzysztof
 Kowalewski Krzysztof
 Łapiński Krzysztof
 Maliszewski Krzysztof
 Masłowski Krzysztof
 Bp NITKIEWICZ KRZYSZTOF
 Romanowski Krzysztof
 Rudziński Krzysztof
 Rutkowski Krzysztof

SIERPIEŃ

- 8.08.** Budzicki Dominik
9.08. Balunowski Roman
17.08. Guzowski Jacek
 Ingielewicz Jacek
 Tomkiel Jacek
27.08. Czeladko Cezary
29.08. Bielski Jan

WRZESIEŃ

- 2.09.** Brzostowski Stefan
 Zdasienia Stefan
3.09. Błaszko Grzegorz
 Bolesta Grzegorz
 Bołtruczek Grzegorz
 Kłoczko Grzegorz
 Nienaftowski Grzegorz
 Pigiel Grzegorz
 Solich Grzegorz
17.09. Markuszewski Robert
 Osiecki Robert
 Rafało Robert
 Tworkowski Robert
18.09. Hołodok Stanisław

- 21.09.** Bajena Mateusz
Dobrzyński Mateusz
Trochim Mateusz
Wasilewski Mateusz
- 22.09.** Zubrycki Tomasz,
(s. Franciszka)
- 23.09.** Kieźel Bogusław
Urban Bogusław
- 26.09.** Silwonik Damian
- 28.09.** Lewkowicz Wacław
- 29.09.** Kalinin Michał
Lewkowski Michał
Podbielski Michał
Rogucki Michał
Skowroński Michał
Urban Michał
- 29.09.** Arciszewski Rafał
Danilczuk Rafał
Januszewski Rafał Leszek
Jatel Rafał
Koptas Rafał Norbert
Kosikowski Rafał
Więcko Rafał
Zakrzewski Rafał

PAŹDZIERNIK

- 4.10** Samsel Artur
- 4.10.** Walenciej Franciszek
- 6.10.** Garbecki Artur
Jurczak Artur
Krawczenko Artur
Maksimowicz Artur
- 13.10.** Stupak Edward
Tokarzewski Edward
- 16.10.** Korzeniecki Gaweł
- 18.10.** Borowski Łukasz
Bp BUZUN ŁUKASZ
Kisielewski Łukasz
- Kruszewski Łukasz
Laszuk Łukasz
Okruszko Łukasz
Ruminowicz Łukasz
Żuk Łukasz Marek
- 28.10.** Golecki Tadeusz
Horosz Tadeusz
Kasabuła Tadeusz
Krahel Tadeusz
Malinowski Tadeusz
Rutkowski Tadeusz
Sołowiej Tadeusz
Tyl Tadeusz
Abp WOJDA TADEUSZ
Zadykowicz Tadeusz
Żdanuk Tadeusz
- 30.10.** Cimoch Przemysław

LISTOPAD

- 2.11.** Tobiasz Stasiński
- 4.11.** Cimoch Karol Andrzej
Godlewski Karol Kajetan
Jabłoński Karol
Kondracikowski Karol
Piniewski Karol
Swatkowski Karol
- 5.11.** Kamieński Sławomir
Kondzior Sławomir
Laskowski Sławomir
Piłaszewicz Sławomir
- 10.11.** Ziółkowski Andrzej
- 10.11.** Grygorczyk Leon
- 11.11.** Czapski Marcin
Hołodok Marcin
Kartowski Marcin
Kuczyński Marcin,
(s. Henryka)
Kuczyński Marcin, (s. Lecha)

Kupiński Marcin
 Pierzchała Marcin
 Pytko Marcin
 Rydzewski Marcin
 Sztrom Marcin
12.11. Skrouba Witold
13.11. Wysocki Stanisław
15.11 Ciżewski Albert
16.11. Zimnoch Edmund
21.11. Wiśniewski Janusz
28.11. Karabowicz Zdzisław
30.11. Baszko Andrzej
 Bielak Andrzej
 Bojarzyński Andrzej
 Brzozowski Andrzej
 Chutkowski Andrzej
 Dębski Andrzej
 Gniedziejko Andrzej
 Górski Andrzej
 Grajewski Andrzej
 Horaczy Andrzej
 Kakareko Andrzej
 Kołpak Andrzej
 Kondzior Andrzej
 Kozakiewicz Andrzej
 Kramkowski Andrzej
 Makaro Andrzej
 Maśłowski Andrzej
 Proniewski Andrzej
 Ratkiewicz Andrzej
 Rogoziński Andrzej
 Rynkowski Andrzej
 Sadowski Andrzej,
 (s. Henryka)
 Szczepańczyk Andrzej
 Tałałaj Andrzej
 Warpechowski Andrzej

GRUDZIEŃ

3.12. Wiatr Franciszek
9.12. Gutowski Wiesław
 Kulesza Wiesław
 Wojteczko Wiesław
11.12. Ciulkin Daniel
 Tumiel Daniel
 Żmujdzin Daniel
14.12. Butwiłowski Alfred
 Romanowski Alfred
18.12. Zieziula Bogusław
19.12. Adamski Dariusz
 Grelecki Dariusz
 Gutowski Dariusz
 Kamiński Dariusz
 Mateuszuk Dariusz
 Sokołowski Dariusz
 Tomkiel Dariusz
 Wojtecki Dariusz
24.12. Anuszkiewicz Adam Artur
 Baranowski Adam
 Bułatewicz Adam
 Ciereszko Adam
 Dawidowicz Adam
 Iwanowicz Adam
 Kiermut Adam
 Kozikowski Adam
 Krasieński Adam
 Mariański Adam
 Matan Adam
 Miastkowski Adam
 Micun Adam Jan
 Niemczynowicz Adam
 Siegieniewicz Adam
 Skreczko Adam
 Snarski Adam
 Sokołowski Adam

Szczesiul Adam	29.12. Niewiński Tomasz
Szot Adam	Roszkowski Tomasz
Turliński Adam	31.12. Szyluk Sylwester
Wiński Adam	Zabłocki Mariusz
27.12. Nieciecki Jan	

ZMARLI KAPŁANI ARCHIDIECEZJI BIAŁOSTOCKIEJ 2022-2023

Ks. JÓZEF KAKAREKO urodził się 20 sierpnia 1934 r. w Dudkach (parafia Kalinówka Kościelna). Świecenia kapłańskie przyjął 21 czerwca 1959 r. z rąk bp. Władysława Suszyńskiego. Następnie pracował jako wikariusz w Kundzinie (1959-1962), Janowie (1962-1964), Turośni (1964-1966), Najświętszego Serca Jezusa w Białymstoku (1966-1968), Dąbrowie Białostockiej (1968-1972), św. Antoniego w Sokółce (1972-1982) oraz w białostockich parafiach: Świętej Rodziny (1982-1983), św. Wojciecha (1983-1990), Zmartwychwstania Pańskiego (1990-1991), św. Kazimierza (1991-2000) i katedralnej (2000-2010). Od 2010 r. przebywał na emeryturze, zamieszkując w Domu Księża Emerytów w Białymstoku. W 2009 r. został uhonorowany godnością kanonika honorowego Białostockiej Kapituły Metropolitalnej. Zmarł 12 grudnia 2022 r. Został pochowany na cmentarzu parafialnym w Kalinówce.

Ks. PIOTR BOŻYK urodził się 11 września 1923 r. w Wohyniu. Świecenia kapłańskie przyjął 23 czerwca 1957 r. z rąk bp. Władysława Suszyńskiego. Pracował jako wikariusz w Dąbrowie Białostockiej (1959-1962), Białymstoku-Starosielcach (1960), Suchowoli (1960-1964), Wasilkowie (1964-1973), parafii Farnej w Białymstoku (1973-1975) oraz jako proboszcz w Narewce (1975-1980) i w Choroszczy (1980-1994). W 1994 r. zamieszkał na terenie archidiecezji warszawskiej w Milanówku, a następnie w Domu Księża Emerytów w Łomiankach. W 1997 r. został wyróżniony godnością kanonika honorowego Kolegiackiej Kapituły Krypniańskiej. Zmarł 2 stycznia 2023 r. Został pochowany na cmentarzu parafialnym pw. Przemienienia Pańskiego w Wasilkowie.

Ks. JAN TOCZKO urodził się 23 września 1934 r. w Nowej Wsi (parafia Dąbrowa Białostocka). Świecenia kapłańskie przyjął 21 czerwca 1959 r. z rąk bp. Władysława Suszyńskiego. Pracował jako wikariusz w Brzozowej (1959-1962), Wasilkowie (1963-1965), Mońkach (1965-1971), Jałowie (1971-1972), Zabłudowie (1972-1977), parafii św. Wojciecha w Białymstoku (1977-1983), Świętej Rodziny w Białymstoku

(1983-1989) i Ducha Świętego w Białymstoku (1989-2009). Po przejściu na emeryturę, pomagał nadal w duszpasterstwie w parafii pw. Ducha Świętego. W 2009 r. został uhonorowany godnością kanonika honorowego Białostockiej Kapituły Metropolitalnej. Zmarł 10 stycznia 2023 r. Został pochowany na cmentarzu na Pieczurkach.

Ks. JAN HALICKI urodził się 26 maja 1950 r. w Rafałowie (par. Zabudów). Święcenia kapłańskie przyjął 16 czerwca 1974 r. z rąk bp. Henryka Gulbinowicza. Pracował jako wikariusz w Kalinówce (1974-1979), Choroszczu (1979-1980) i w parafii pw. Najświętszego Serca Jezusa w Białymstoku (1980-1982). W latach 1982-1983 studiował na Katolickim Uniwersytecie Lubelskim. Pracował jako duszpasterz w parafii w Czarnej Wsi Kościelnej (1983-1991). W latach 1991-2009 był rezydentem w parafii w Zabudowie. Od 2009 r. przebywał w Domu Księżych Emerytów w Białymstoku. Zmarł 27 marca 2023 r. Został pochowany na cmentarzu parafialnym z Zabudowie.

Ks. JÓZEF GRYGOTOWICZ urodził się 1 grudnia 1932 r. w Miejskich Nowinach koło Sokółki. Święcenia kapłańskie przyjął 21 czerwca 1959 r. z rąk bp. Władysława Suszyńskiego. Po pracował duszpastersko w parafii w Dąbrowie Białostockiej, następnie w Dolistowie, parafii św. Rocha w Białymstoku, Dobrzyniewie i Korycinie. W 1968 r. został skierowany na studia specjalistyczne z teologii pastoralnej na Katolickim Uniwersytecie Lubelskim, które ukończył w 1974 r. Po powrocie do archidiecezji był wizytatorem nauki religii, a następnie od 1976 r. dyrektorem Referatu (Wydziału) Katechetycznego Kurii, wykładowcą katechetyki w Archidiecezjalnym Wyższym Seminarium Duchownym w Białymstoku oraz dyrektorem Studium Teologii dla świeckich. W 1992 r. otrzymał godność kanonika gremialnego Białostockiej Kapituły Metropolitalnej, a w 2000 r. godność prałata honorowego Jego Świętobliwości Ojca Świętego. Zmarł 16 kwietnia 2023 r. został pochowany na cmentarzu św. Rocha w Białymstoku.

Abp STANISŁAW SZYMECKI urodził się 26 stycznia 1924 r. w Katowicach (Załęska Hałda). Jako dziecko wraz z rodzicami i rodzeństwem wyemigrował do Francji.

Po ukończeniu szkół i seminarium duchownego w Paryżu 3 maja 1947 r. otrzymał święcenia diakonatu z rąk abp. Angelo Giuseppe Roncallego, nuncjusza apostolskiego w Paryżu, później papieża Jana XXIII, a święcenia prezbiteratu 3 lipca 1947 r. z rąk arcybiskupa metropolity Paryża kard. Emanuela Suharda. W 1948 r. powrócił do Polski do Diecezji Katowickiej. Pracował jako wikariusz w parafiach (1948-1949), a następnie był kapelanem bp. Stanisława Adamskiego (1949-1957). W 1961 r. uzyskał doktorat z teologii fundamentalnej w Institute Catholique de Paris (Francja). W latach 1968-1978 był rektorem Wyższego Śląskiego Seminarium Duchownego w Krakowie. 27 marca 1981 r. mianowany został ordynariuszem diecezji kieleckiej. Święcenia biskupie otrzymał z rąk Jana Pawła II, 12 kwietnia 1981 r. w Kaplicy Sykstyńskiej w Rzymie. Jako dewizę biskupią przyjął słowo „Diliges” („Będziesz miłował”). 15 maja 1993 r. papież Jan Paweł II mianował go arcybiskupem metropolitą białostockim. Ingres do bazyliki archikatedralnej odbył 5 czerwca 1993 r.

Podczas postugi w Archidiecezji Białostockiej przeprowadził m.in. peregrynację obrazu Matki Bożej Miłosierdzia w parafiach Archidiecezji, uwieńczoną ukoronowaniem papieskimi koronami wizerunku Matki Bożej Miłosierdzia w archikatedrze białostockiej 5 czerwca 1995 r. Zakończył postępowanie na szczeblu diecezjalnym w sprawie heroicznego czynu w procesie beatyfikacyjnym ks. Michała Sopoćki oraz księży męczenników II wojny światowej. 15 czerwca 1998 r. abp Stanisław Szymecki otrzymał honorowe obywatelstwo Miasta Białegostoku, które jako pierwszy nazwał „Miastem Miłosierdzia”. W 2000 r. przewodniczył obchodom Jubileuszu Roku Świętego i zakończył I Synod Archidiecezji Białostockiej, otwarty podczas wizyty Jana Pawła II 5 czerwca 1991 r.

16 listopada 2000 r. papież Jan Paweł II przyjął kanoniczną rezygnację abp. Szymeckiego z obowiązków pasterza Archidiecezji Białostockiej.

Do czerwca 2018 r. aktywnie uczestniczył w życiu Archidiecezji Białostockiej. Mieszkał w domu biskupa emeryta przy ul. Cedrowej w Białymstoku, otoczony życzliwością kapłanów i wiernych oraz troskliwą opieką Sióstr Służebniczek NMP Niepokalanie Poczętej (Śląskie).

Zmarł 26 września 2023 r. Został pochowany w krypcie arcybiskupów białostockich w Starym Kościele Farnym w Białymstoku.

NIECH ODPOCZYWAJĄ POKOJU!

Księża Archidiecezji Białostockiej są w imię solidarności kapłańskiej
zobowiązani do odprawienia jednej Mszy św.
za każdego zmarłego Kapłana.

„UCZESTNICZĘ WE WSPÓLNOCIE KOŚCIOŁA”

**KALENDARIUM DUSZPASTERSKIE
NA ROK
2023 – 2024**

GRUDZIEŃ 2023

- 3 Nd** I Niedziela Adwentu
- 8 Pt** Uroczystość Niepokalanego Poczęcia NMP
- 10 Nd** XXIV Dzień modlitwy i pomocy materialnej Kościołowi na Wschodzie
- 15 Pt** Rocznica święceń biskupich Biskupa Henryka Ciereszki (2012)
- 22 Pt** Spotkanie opłatkowe Biskupów i Kapłanów w CWK – Życzenia Bożonarodzeniowe
- 25 Pn** Uroczystość Narodzenia Pańskiego
- 31 Nd** Święto Świętej Rodziny: Jezusa, Maryi i Józefa
Ostatni dzień Roku Pańskiego A.D. 2023

STYCZEŃ 2024

- 1 Pn** Uroczystość Świętej Bożej Rodzicielki Maryi – Światowy Dzień Modlitwy o Pokój
- 6 Sb** Uroczystość Objawienia Pańskiego
XI Orszak Trzech Króli w Białymstoku
Misyjny Dzień Dzieci
- 7 Nd** Chrzest Pański
- 13 So** Zjazd Kolędowy
- 18-25** Tydzień Powszechnej Modlitwy o Jedność Chrześcijan
- 19 Pt** Imieniny Biskupa Henryka Ciereszki
- 29 Pn** Wspomnienie bł. Bolesławy Marii Lament

LUTY 2024

- 2 Pt** Ofiarowanie Pańskie – Światowy Dzień Życia Konsekrowanego
- 11 Nd** NMP z Lourdes – Światowy Dzień Chorego
- 12 Pn** Warsztaty duszpasterskie AWSD
- 13 Wt** Warsztaty duszpasterskie AWSD
- 14 Śr** Środa Popielcowa

MARZEC 2024

- 4 Pn** Uroczystość św. Kazimierza Królewicza – Święto Metropolii Białostockiej
- 9 Sb** Dziękczynienie za ocalenie Białegostoku w 1989 r.
- 13 Śr** Rocznicą wyboru Papieża Franciszka (2013)
- 18 Pn** Imieniny Arcybiskupa Seniora Edwarda Ozorowskiego
- 19 Wt** Uroczystość św. Józefa Oblubieńca NMP
Imieniny Arcybiskupa Józefa Guzdką Metropolity Białostockiego
- 22 Pt** Droga Krzyżowa ulicami Białegostoku
- 24 Nd** Niedziela Palmowa czyli Męki Pańskiej
- 28 Cz** Wielki Czwartek
Spotkanie Biskupów i Kapłanów w CWK – Życzenia Wielkanocne (po Mszy Krzyżma)
Spotkanie ministrantów Archidiecezji Białostockiej
- 29 Pt** Wielki Piątek
Rozpoczęcie Nowenny przed Niedzielą Miłosierdzia Bożego
- 30 Sb** Wielka Sobota
- 31 Nd** Uroczystość Zmartwychwstania Pańskiego

KWIECIEŃ 2024

- 6 Sb** Zjazd Paschalny
- 7 Nd** Niedziela Miłosierdzia Bożego
Piesza Pielgrzymka do Sanktuarium Miłosierdzia Bożego
w Białymstoku
Rozpoczęcie Tygodnia Miłosierdzia
- 8 Pn** Uroczystość Zwiastowania Pańskiego – Dzień Świętości Życia
- 21 Nd** Niedziela Dobrego Pasterza (rozpoczęcie Tygodnia Modlitw
o Powołania)
- 23 Wt** Uroczystość św. Wojciecha, Biskupa i Męczennika, Głównego
Patrona Polski
- 24 Śr** Uroczystość św. Jerzego, Męczennika, Głównego Patrona
Archidiecezji Białostockiej i AWSZ
- 29 Pn** Rocznica święceń biskupich Arcybiskupa Seniora Edwarda
Ozorowskiego (1979)

MAJ 2024

- 3 Pt** Uroczystość Najświętszej Maryi Panny Królowej Polski
- 4 Sb** Piesza Pielgrzymka Mężczyzn do Krypna
- 12 Nd** Uroczystość Wniebowstąpienia Pańskiego
- 19 Nd** Uroczystość Zesłania Ducha Świętego
- 23 Cz** Dzień modlitw o uświęcenie kapłanów w Archikatedrze
- 24 Pt** Święcenia diakonatu
- 25 Sb** Święcenia prezbiteratu
- 26 Nd** Uroczystość Najświętszej Trójcy
- 30 Cz** Uroczystość Najświętszego Ciała i Krwi Chrystusa

CZERWIEC 2024

- 1 Sb** Archidiecezjalna Pielgrzymka dzieci Pierwszokomunijnych do Sokółki
- 7 Pt** Uroczystość Najświętszego Serca Pana Jezusa
- 9 Nd** Koncert uwielbienia „Bogu dźwięki” – plac przed Katedrą
- 13 Cz** Odpust św. Antoniego w Niewodnicy
- 21-23** Piesza Pielgrzymka do Różanogostoku

LIPIEC 2024

- 6 Sb** Piesza Pielgrzymka do Juchnowca
- 30 Wt** Rozpoczęcie Białostockiej Pieszej Pielgrzymki na Jasną Górę

SIERPIEŃ 2024

- 15 Cz** Uroczystość Wniebowzięcia Najświętszej Maryi Panny – Odpust w Katedrze
- 20 Wt** Rozpoczęcie Pieszej Pielgrzymki do Wilna
- 31 Sb** Archidiecezjalny Dzień Katechetyczny

WRZESIEŃ 2024

- 1 Nd** Rocznicą wybuchu II wojny światowej
- 7 Sb** 40. Piesza Pielgrzymka Rodzin do Krypna
- 8 Nd** Święto Narodzenia Najświętszej Maryi Panny – Odpust w Krypnie
- 14 Sb** Święto Podwyższenia Krzyża Świętego
Pielgrzymka Administracji Publicznej do Świętej Wody
- 15 Nd** Rocznicą święceń biskupich Arcybiskupa Józefa Guzdkę Metropolity Białostockiego (2004)
- 22 Nd** Dzień Jedności Rolniczej w Świętej Wodzie
- 26 Cz** Rocznicą śmierci Arcybiskupa Stanisława Szymeckiego († 2023)
- 27 Pt** Procesja z relikwiami bł. ks. Michała Sopoćki z Sanktuarium Miłosierdzia Bożego do Katedry w ramach Dni Patronalnych miasta Białegostoku
- 28 Sb** Święto bł. Michała Sopoćki (w Białymstoku)
Patronalne Święto Miasta Białegostoku
Wspomnienie dowolne bł. Michała Sopoćki w Archidiecezji (poza Białymstokiem)
Rocznicą śmierci Arcybiskupa Edwarda Kisiela († 1993)
- 29 Nd** 110. Światowy Dzień Migranta i Uchodźcy

PAŹDZIERNIK 2024

- 5 Sb** Pielgrzymka Kół Żywego Różańca do Różanegostoku
- 6 Nd** Archidiecezjalny Dzień Eucharystii – Kolegiata św. Antoniego w Sokółce
- 12 Sb** Pielgrzymka Seniorów do Różanegostoku
- 20 Nd** Niedziela Misyjna (rozpoczęcie Tygodnia Misyjnego)

LISTOPAD 2024

- 1 Pt** Uroczystość Wszystkich Świętych
- 4 Pn** Dzień modlitwy w intencji zmarłych biskupów i kapłanów – Archikatedra
- 7 Cz** Rozpoczęcie Nowenny Opieki NMP Matki Miłosierdzia w Archikatedrze Białostockiej
- 9 Sb** Diecezjalny Dzień Młodzieży – Dzień u Mamy
- 10 Nd** Dzień Solidarności z Kościołem prześladowanym
- 11 Pn** Święto Odzyskania Niepodległości
- 16 Sb** Uroczystość Najświętszej Maryi Panny Matki Miłosierdzia
- 24 Nd** Uroczystość Jezusa Chrystusa Króla Wszechświata

GRUDZIEŃ 2024

- 1 N** I Niedziela Adwentu. Rozpoczęcie nowego Roku liturgicznego i duszpasterskiego

JUBILEUSZE KAPŁANÓW

60-lecie święceń kapłańskich (1964)

Ks. Tadeusz Krahel
Ks. Józef Murziński
Abp Edward Ozorowski
Ks. Ryszard Pasturek
Ks. Tadeusz Sołowiej
Ks. Romuald Szubzda

50-lecie święceń kapłańskich (1974)

Ks. Stanisław Gniedziejko

25-lecie święceń kapłańskich (1999)

Ks. Marek Kasperczuk (archid. Chicago, USA)
Ks. Ireneusz Korziński
Ks. Grzegorz Malewicz
Ks. Paweł Murziński
Ks. Adam Siegieniewicz

2024

STYCZEŃ

N	7	14	21	28	
Pn	1	8	15	22	29
Wt	2	9	16	23	30
Śr	3	10	17	24	31
Cz	4	11	18	25	
Pt	5	12	19	26	
So	6	13	20	27	

LUTY

N	4	11	18	25	
Pn	5	12	19	26	
Wt	6	13	20	27	
Śr	7	14	21	28	
Cz	1	8	15	22	29
Pt	2	9	16	23	
So	3	10	17	24	

MARZEC

N	3	10	17	24	31
Pn	4	11	18	25	
Wt	5	12	19	26	
Śr	6	13	20	27	
Cz	7	14	21	28	
Pt	1	8	15	22	29
So	2	9	16	23	30

KWIECIEŃ

N	7	14	21	28	
Pn	1	8	15	22	29
Wt	2	9	16	23	30
Śr	3	10	17	24	
Cz	4	11	18	25	
Pt	5	12	19	26	
So	6	13	20	27	

MAJ

N	5	12	19	26	
Pn	6	13	20	27	
Wt	7	14	21	28	
Śr	1	8	15	22	29
Cz	2	9	16	23	30
Pt	3	10	17	24	31
So	4	11	18	25	

CZERWIEC

N	2	9	16	23	30
Pn	3	10	17	24	
Wt	4	11	18	25	
Śr	5	12	19	26	
Cz	6	13	20	27	
Pt	7	14	21	28	
So	1	8	15	22	29

LIPIEC

N	7	14	21	28	
Pn	1	8	15	22	29
Wt	2	9	16	23	30
Śr	3	10	17	24	31
Cz	4	11	18	25	
Pt	5	12	19	26	
So	6	13	20	27	

SIERPIEŃ

N	4	11	18	25	
Pn	5	12	19	26	
Wt	6	13	20	27	
Śr	7	14	21	28	
Cz	1	8	15	22	29
Pt	2	9	16	23	30
So	3	10	17	24	31

WRZESIEŃ

N	1	8	15	22	29
Pn	2	9	16	23	30
Wt	3	10	17	24	
Śr	4	11	18	25	
Cz	5	12	19	26	
Pt	6	13	20	27	
So	7	14	21	28	

PAŹDZIERNIK

N	6	13	20	27	
Pn	7	14	21	28	
Wt	1	8	15	22	29
Śr	2	9	16	23	30
Cz	3	10	17	24	31
Pt	4	11	18	25	
So	5	12	19	26	

LISTOPAD

N	3	10	17	24	
Pn	4	11	18	25	
Wt	5	12	19	26	
Śr	6	13	20	27	
Cz	7	14	21	28	
Pt	1	8	15	22	29
So	2	9	16	23	30

GRUDZIEŃ

N	1	8	15	22	29
Pn	2	9	16	23	30
Wt	3	10	17	24	31
Śr	4	11	18	25	
Cz	5	12	19	26	
Pt	6	13	20	27	
So	7	14	21	28	

Popielec – 14 lutego, Wielkanoc – 31 marca, Wniebowstąpienie – 12 maja
Zesłanie Ducha Świętego – 19 maja, Boże Ciało – 30 maja

2025

STYCZEŃ

N	5	12	19	26	
Pn	6	13	20	27	
Wt	7	14	21	28	
Śr	1	8	15	22	29
Cz	2	9	16	23	30
Pt	3	10	17	24	31
So	4	11	18	25	

LUTY

N	2	9	16	23
Pn	3	10	17	24
Wt	4	11	18	25
Śr	5	12	19	26
Cz	6	13	20	27
Pt	7	14	21	28
So	1	8	15	22

MARZEC

N	2	9	16	23	30
Pn	3	10	17	24	31
Wt	4	11	18	25	
Śr	5	12	19	26	
Cz	6	13	20	27	
Pt	7	14	21	28	
So	1	8	15	22	29

KWIECIEŃ

N	6	13	20	27	
Pn	7	14	21	28	
Wt	1	8	15	22	29
Śr	2	9	16	23	30
Cz	3	10	17	24	
Pt	4	11	18	25	
So	5	12	19	26	

MAJ

N	4	11	18	25	
Pn	5	12	19	26	
Wt	6	13	20	27	
Śr	7	14	21	28	
Cz	1	8	15	22	29
Pt	2	9	16	23	30
So	3	10	17	24	31

CZERWIEC

N	1	8	15	22	29
Pn	2	9	16	23	30
Wt	3	10	17	24	
Śr	4	11	18	25	
Cz	5	12	19	26	
Pt	6	13	20	27	
So	7	14	21	28	

LIPIEC

N	6	13	20	27	
Pn	7	14	21	28	
Wt	1	8	15	22	29
Śr	2	9	16	23	30
Cz	3	10	17	24	31
Pt	4	11	18	25	
So	5	12	19	26	

SIERPIEŃ

N	3	10	17	24	31
Pn	4	11	18	25	
Wt	5	12	19	26	
Śr	6	13	20	27	
Cz	7	14	21	28	
Pt	1	8	15	22	29
So	2	9	16	23	30

WRZESIEŃ

N	7	14	21	28	
Pn	1	8	15	22	29
Wt	2	9	16	23	30
Śr	3	10	17	24	
Cz	4	11	18	25	
Pt	5	12	19	26	
So	6	13	20	27	

PAŹDZIERNIK

N	5	12	19	26	
Pn	6	13	20	27	
Wt	7	14	21	28	
Śr	1	8	15	22	29
Cz	2	9	16	23	30
Pt	3	10	17	24	31
So	4	11	18	25	

LISTOPAD

N	2	9	16	23	
Pn	3	10	17	24	
Wt	4	11	18	25	
Śr	5	12	19	26	
Cz	6	13	20	27	
Pt	7	14	21	28	
So	1	8	15	22	29

GRUDZIEŃ

N	7	14	21	28	
Pn	1	8	15	22	29
Wt	2	9	16	23	30
Śr	3	10	17	24	31
Cz	4	11	18	25	
Pt	5	12	19	26	
So	6	13	20	27	

Popielec – 5 marca, Wielkanoc – 20 kwietnia, Wniebowstąpienie – 1 czerwca
Zesłanie Ducha Świętego – 8 czerwca, Boże Ciało – 19 czerwca