

KALENDARZ LITURGICZNY ARCHIDIECEZJI BIAŁOSTOCKIEJ



NA ROK PAŃSKI
2022 / 2023

KALENDARZ LITURGICZNY

ARCHIDIECEZJI BIAŁOSTOCKIEJ
NA ROK PAŃSKI
2022 / 2023

Cykl czytań niedzielnych: **Rok A**
Cykl czytań powszednich: **Rok I**

BIAŁYSTOK 2022

Kalendarz Liturgiczny
opracowano na podstawie wydania wzorcowego Stolicy Apostolskiej:

*ORDO MISSAE CELEBRANDAE
ET DIVINI OFFICII PERSOLVENDI
SECUNDUM CALENDARIUM ROMANUM GENERALE
PRO ANNO LITURGICO 2022-2023*

KURIA METROPOLITALNA BIAŁOSTOCKA

Nr 1120/22/A

**Zezwala się drukować
Białystok, dnia 4 listopada 2022 r.**

M.P.

abp Józef Guzdek
Metropolita Białostocki

ks. Andrzej Kakareko
Kancierz Kurii Metropolitalnej

*Uwagi i wskazówki na kolejny rok należy kierować do redaktora
e-mail: kalendarzliturgiczny@archibial.pl*

Redakcja: ks. Łukasz Żuk

Współpraca: ks. Piotr Augustynowicz, ks. Jarosław Jabłoński
ks. Andrzej Kakareko, ks. Karol Kondracikowski, ks. Ireneusz Korziński

Opracowanie graficzne i łamanie: Zbigniew Łaszcz

*Na okładce: Guido Reni, Michał Archanioł (1636), obraz znajdujący się w kościele
Niepokalanego Poczęcia NMP w Rzymie, fot. StockAdobe.com.*

ISSN 1233-50-33
ISBN 978-83-65893-84-0

Wydawca: Wydawnictwo św. Jerzego w Białymstoku
ul. Kościelna 1A, 15-087 Białystok, wydawnictwo@archibial.pl

Druk: biały
drukarnia kruk

Białystok, tel. 85 740 47 04, druk@bialykruc.com

**KALENDARZ LITURGICZNY
ARCHIDIECEZJI BIAŁOSTOCKIEJ**

WYDANY Z POLECENIA

**ARCYBISKUPA
JÓZEFA GUZDKA
METROPOLITY BIAŁOSTOCKIEGO**

SPIS TREŚCI

I. UWAGI WSTĘPNE

Wykaz skrótów	8
Wykaz patronów	10
Patronowie Europy	10
Patronowie Polski	10
Patron Białostockiej Prowincji Kościelnej	10
Patronowie Archidiecezji Białostockiej	11
Patron miasta	11
Tabela pierwszeństwa dni liturgicznych	11
Tablica ważniejszych ruchomych obchodów dni liturgicznych w roku 2022/2023	13
Msze Święte za parafian	13
Święta nakazane poza niedzielami	14
Zasady stosowania kalendarza liturgicznego	14
Postępowanie w przypadku zbieżności oficjów	14
Przenoszenie obchodów parafialnych	15
Msza Święta. Wybór formularza Mszy Świętej	16
Uroczystości własne w parafii	16
Rocznica poświęcenia własnego kościoła	16
Uroczystość tytułu kościoła	17
Msza świąteczna celebrowana wieczorem dnia poprzedzającego	19
Formy sprawowania Mszy Świętej	20
Wybór formularza mszalnego	20
Dobór modlitw w formularzu mszalnym	21
Dobór czytań	21
Zasady wyboru prefacji	22
Zasady wyboru modlitwy eucharystycznej	22
Msze wotywny	24

Msze i modlitwy okolicznościowe	26
Msze za zmarłych	30
Modlitwy w języku polskim ujednolicone przez Konferencję Episkopatu Polski.....	32

II. KALENDARZ LITURGICZNY

Listopad 2022	44
Grudzień 2022	46
Styczeń 2023	71
Luty 2023	91
Marzec 2023	110
Kwiecień 2023.....	121
Maj 2023	152
Czerwiec 2023	172
Lipiec 2023.....	190
Sierpień 2023.....	204
Wrzesień 2023	220
Październik 2023.....	236
Listopad 2023	251
Grudzień 2023	268

III. DODATEK DO KALENDARZA LITURGICZNEGO

Dni imienin kapłanów Archidiecezji Białostockiej.....	273
Zmarli kapłani Archidiecezji Białostockiej 2021-2022	280

CZĘŚĆ PIERWSZA

UWAGI WSTĘPNE

WYKAZ SKRÓTÓW

Adw.	Adwent
ant.	antyfona, antyfony
bł.	błogostawiony, błogostawiona
CLPB	<i>Ceremonia liturgiczna postugi biskupów</i> , Katowice 2013
Cr	Wierzę w Boga
czyt.	czytanie, czytania
dn.	dnia
DPLL	Kongregacja Kultu Bożego i Dyscypliny Sakramentów, <i>Dyrektorium o pobożności ludowej i liturgii. Zasady i wskazania</i> , Poznań 2003
dW	Msz św. dowolna
dziej.	dziewica, dziewice
form.	formularze
Gl	Chwała na wysokości Bogu
Godz. mn.	Godzina mniejsza (przedpołudniowa, południowa, popołudniowa)
kan	kanon
KEP	Konferencja Episkopatu Polski
KLAB	<i>Kalendarz Liturgiczny Archidiecezji Białostockiej</i>
Kompl.	Kompleta
KPK	<i>Kodeks Prawa Kanonicznego</i> , Poznań 1984
LG	Liturgia godzin
LG niedz.	Liturgia godzin niedzielna
LG o św.	Liturgia godzin o świętym
LG urocz.	Liturgia godzin z uroczystości
LG z dn.	Liturgia godzin z dnia powszedniego
LG ze wsp.	Liturgia godzin ze wspomnienia
LO	Kongregacja Kultu Bożego i Dyscypliny Sakramentów, <i>List okólny o przygotowaniu i obchodzeniu świąt paschalnych</i> , z dnia 16 stycznia 1988 r.
M: dzięk.	Msza św. dziękczynna (formularz)
M.	Msza (formularz mszalny)
M. o św.	Msza o świętym (formularz)
M. wł.	Msza własna (formularz)
M. wot.	Msza wotywna (formularz)
M. z dn.	Msza z dnia powszedniego (formularz)

ME	Modlitwa eucharystyczna
modl.	modlitwa
MR	Mszał rzymski
nad.	nadanie (odpustu przez Penitencjarię Apostolską)
niedz.	niedziela
Nieszp.	Nieszpory
OB	<i>Obrzędy Błogostawieństw dostosowane do zwyczajów diecezji polskich</i> , Katowice 2010
Obj. Pań.	Objawienie Pańskie
obow.	obowiązkowe
ONRLIK	<i>Ogólne normy roku liturgicznego i kalendarza</i> (14 lutego 1969 r.)
OWLG	<i>Ogólne wprowadzenie do Liturgii Godzin</i> , Poznań 1992
OWMR	<i>Ogólne wprowadzenie do Mszału rzymskiego</i> , Poznań 2004
past.	pasterz, pasterze
prf.	prefacja
przyk.	przyklęknienie
RPKW	Rocznica Poświęcenia Kościoła Własnego
ŚL*	Nie wolno używać formularza ślubnego za nowożeńców.
św.	święty, święci
t.	tom
urocz.	uroczystość
wł.	formularz i teksty własne
WO	<i>Wykaz Odpustów. Normy i nadania, wydanie wzorcowe według łacińskiego wydania 4 bis z 2004 r.</i> , Katowice 2012
wsp. dow.	wspomnienie dowolne
wsp. obow.	wspomnienie obowiązkowe
wstd.	wspomnienie tajemnicy dnia w Modlitwie eucharystycznej
zak.	zakonnik, zakonnica
ZMŻ	zabrania się celebrowania Mszy żałobnych z wyjątkiem pogrzebowych
zob.	zobacz
ZWMŻ	zabrania się celebrowania wszystkich Mszy żałobnych także pogrzebowych

Sigla biblijne wg Biblii Tysiąclecia. Czytania zgodnie z Lekcjonarzem mszalnym, wydanie drugie 2015 r.

Mszał rzymski, wydanie drugie, poszerzone i uzupełnione, Poznań 2013.

WYKAZ PATRONÓW

PATRONOWIE EUROPY

św. Cyryl, mnich i **św. Metody**, biskup
(14 lutego, święto)

św. Katarzyna Sieneńska, dziewica
(29 kwietnia, święto)

św. Benedykt, opat
(11 lipca, święto)

św. Brygida, zakonnica
(23 lipca, święto)

św. Teresa Benedykta od Krzyża, dziewica i męczennica
(9 sierpnia, święto)

PATRONOWIE POLSKI

Najświętsza Maryja Panna, Królowa Polski
(3 maja, uroczystość)

św. Wojciech, biskup i męczennik
(23 kwietnia, uroczystość)

św. Stanisław, biskup i męczennik
(8 maja, uroczystość)

Drugorzędni:

św. Andrzej Bobola, kapłan i męczennik
(16 maja, święto)

św. Stanisław Kostka, zakonnik
(18 września, święto)

PATRON BIAŁOSTOCKIEJ PROWINCJI KOŚCIELNEJ

św. Kazimierz, królewicz
(4 marca, uroczystość)

PATRONOWIE ARCHIDIECEZJI**Najświętsza Maryja Panna Ostrobramska Matka Miłosierdzia**

(16 listopada, uroczystość)

św. Jerzy, męczennik

(24 kwietnia, uroczystość)

PATRON MIASTA

Białystok:

bł. Michał Sopoćko, prezbiter

(28 września, święto)

TABELA PIERWSZEŃSTWA DNI LITURGICZNYCH**I**

1. Paschalne Triduum Męki i Zmartwychwstania Pańskiego.
2. Narodzenie Pańskie, Objawienie, Wniebowstąpienie i Zesłanie Ducha Świętego.
Niedziele Adwentu, Wielkiego Postu, Okresu Wielkanocnego, Środa Popielcowa.
Dni Wielkiego Tygodnia od poniedziałku do czwartku włącznie.
Dni w oktawie Wielkanocy.
3. Uroczystości Pańskie, Najśw. Maryi Panny oraz świętych, umieszczone w kalendarzu ogólnym.
Wspomnienie wszystkich wiernych zmarłych.
4. Uroczystości własne, mianowicie:
 - a) uroczystość głównego patrona miejscowości lub miasta,
 - b) uroczystość poświęcenia i rocznicy poświęcenia własnego kościoła,
 - c) uroczystość tytułu własnego kościoła,
 - d) uroczystość tytułu albo założyciela, albo głównego patrona zakonu lub zgromadzenia.

II

5. Święta Pańskie umieszczone w kalendarzu ogólnym.
6. Niedziele okresu Narodzenia Pańskiego i okresu zwykłego.
7. Święta Najśw. Maryi Panny i świętych umieszczone w kalendarzu ogólnym.

8. Święta własne, mianowicie:
 - a) święto głównego patrona diecezji,
 - b) święto rocznicy poświęcenia kościoła katedralnego,
 - c) święto głównego patrona regionu, prowincji, narodu lub większego terytorium,
 - d) święto tytułu albo założyciela, albo głównego patrona zakonu lub zgromadzenia i prowincji zakonnej, z zachowaniem przepisów zawartych w numerze 4,
 - e) inne święta własne jakiegoś kościoła,
 - f) inne święta wpisane do kalendarza diecezji, zakonu lub zgromadzenia.
9. Dni okresu Adwentu od 17 do 24 grudnia włącznie.
Dni w oktawie Narodzenia Pańskiego.
Dni powszednie okresu Wielkiego Postu.

III

10. Wspomnienie obowiązkowe podane w kalendarzu ogólnym.
11. Wspomnienia obowiązkowe własne, a mianowicie:
 - a) wspomnienie patrona miejsca, diecezji, regionu i prowincji, narodu, większego terytorium oraz patrona zakonu lub zgromadzenia i prowincji zakonnej,
 - b) inne wspomnienia obowiązkowe własne lub danego kościoła,
 - c) inne wspomnienia obowiązkowe wpisane w kalendarzu danej diecezji, zakonu lub zgromadzenia.
12. Wspomnienia dowolne. Można je obchodzić nawet w dni wymienione w numerze 9, z zachowaniem odnośnych przepisów podanych w *Ogólnym wprowadzeniu do Mszału i do Liturgii godzin*. W podobny sposób jak wspomnienia dowolne można obchodzić wspomnienia obowiązkowe zachodzące przypadkowo w dni powszednie Wielkiego Postu.
13. Dni powszednie Adwentu do 16 grudnia włącznie.
Dni okresu Narodzenia Pańskiego od 2 stycznia do soboty po Objawieniu Pańskim.
Dni powszednie Okresu Wielkanocnego od poniedziałku po oktawie Wielkanocy do soboty przed Zesłaniem Ducha Świętego włącznie.
Dni powszednie okresu zwykłego.

TABLICA WAŻNIEJSZYCH RUCHOMYCH OBCHODÓW DNI LITURGICZNYCH W ROKU 2022/2023

Święto Świętej Rodziny Jezusa, Maryi i Józefa	30 grudnia
Święto Chrztu Pańskiego	8 stycznia
Środa Popielcowa	22 lutego
Uroczystość Zmartwychwstania Pańskiego	9 kwietnia
Uroczystość Wniebowstąpienia Pańskiego	21 maja
Uroczystość Zesłania Ducha Świętego	28 maja
Uroczystość Najświętszej Trójcy	4 czerwca
Uroczystość Najświętszego Ciała i Krwi Chrystusa	8 czerwca
Uroczystość Najświętszego Serca Pana Jezusa	16 czerwca
Uroczystość Chrystusa Króla Wszechświata	26 listopada

MSZE ŚWIĘTE ZA PARAFIAN

Stosownie do *Dekretu Kongregacji do spraw Duchowieństwa* z 25 lipca 1970 r. kapłani pełniący funkcję proboszczów oraz administratorzy parafii obowiązani są odprawić Mszę św. za parafian w następujące dni, por. KPK 534 § 1 i 540 § 1 (w kalendarzu oznaczono znakiem ✠):

Wszystkie niedziele roku

Uroczystość Narodzenia Pańskiego (25 grudnia)

Uroczystość Świętej Bożej Rodzicielki Maryi (1 stycznia)

Uroczystość Objawienia Pańskiego (6 stycznia)

Uroczystość Najświętszego Ciała i Krwi Chrystusa (8 czerwca)

Uroczystość Wniebowzięcia NMP (15 sierpnia)

Uroczystość Wszystkich Świętych (1 listopada)

Te Msze św. powinny być odprawiane regularnie w parafii, tak aby wierni styszeli, że proboszcz się za nich modli (por. KPK 534 § 1 i 540 § 1).

ŚWIĘTA NAKAZANE POZA NIEDZIELAMI

List Episkopatu Polski na temat przykazań kościelnych
Warszawa, 21 października 2003 r.

Uroczystość Świętej Bożej Rodzicielki	1 stycznia
Uroczystość Objawienia Pańskiego	6 stycznia
Uroczystość Najświętszego Ciała i Krwi Chrystusa	8 czerwca
Uroczystość Wniebowzięcia NMP	15 sierpnia
Uroczystość Wszystkich Świętych	1 listopada
Uroczystość Narodzenia Pańskiego	25 grudnia

ZASADY STOSOWANIA KALENDARZA LITURGICZNEGO

- Duchowieństwo diecezjalne, związane z urzędem z określonym kościołem lub kaplicą diecezji, stosuje się do KLAB, wprowadzając do niego następujące obchody:
 - uroczystość Tytułu kościoła lub kaplicy**, jeśli są poświęcone lub przynajmniej pobłogosławione, odbywa się według zasad podanych w kalendarzu (zob. KLAB, s. 17);
 - dla kościołów poświęconych, **których data poświęcenia nie jest znana**, ustanowiono jeden termin rocznicy dedykacji, a mianowicie w ostatnią niedzielę października (zob. KLAB, s. 16).
- Duchowni diecezjalni nie związani urzędem z żadnym kościołem lub kaplicą, lub też przebywający przez dłuższy czas poza swoją diecezją, odmawiają Liturgię godzin według Kalendarza Liturgicznego diecezji macierzystej, wprowadzając jednak do niego obchody patronów miejscowych, na terenie, którym przebywają. Mogą także stosować się do Kalendarza diecezji, w której przebywają, zamiast Kalendarza diecezji macierzystej.

POSTĘPOWANIE W PRZYPADKU ZBIEŻNOŚCI OFICJÓW

Jeżeli kilka obchodów liturgicznych zbiega się w tym samym dniu, **pierwszeństwo ma ten, który zajmuje wyższe miejsce w tabeli dni liturgicznych** (zob. KLAB, s. 11-12). Uroczystość przypadającą na dzień liturgiczny mający pierwszeństwo przenosi się na najbliższy dzień wolny od obchodów wymienionych w numerach 1-8 Tabeli pierwszeństwa dni liturgicznych. Należy

zachować przepisy zawarte w ONRLiK 5. Obchody niższego stopnia w tym roku się opuszcza.

Jeżeli w tym samym dniu zbiegają się II Nieszpory dnia bieżącego oraz I Nieszpory dnia następnego, **to pierwszeństwo mają Nieszpory tego obchodu liturgicznego, który w tabeli pierwszeństwa dni liturgicznych zajmuje wyższe miejsce.** Gdy obydwie obchody są równe stopniem, pierwszeństwo mają Nieszpory dnia bieżącego (zob. ONRLiK 59-61).

Ze względu na swoje szczególne znaczenie **niedziela ustępuje tylko uroczystościom oraz świętom Pańskim.**

Zgodnie z dekretem Kongregacji ds. Kultu Bożego i Dyscypliny Sakramentów z dnia 22 kwietnia 1990 r. uroczystości, które w okresie Adwentu, Wielkiego Postu i Wielkanocy wypadają na niedzielę, czy na Środę Popielcową, należy przenieść na następny dzień. Czyli zgodnie z powyższym dekretem tych uroczystości nie antycypuje się.

PRZENOSZENIE OBCHODÓW PARAFIALNYCH

Ze względu na dobro duchowe wiernych (zob. ONRLiK 58) lub zwyczaj **wolno przenieść na zwykłe niedziele uroczystości** (ku czci Chrystusa, NMP i Świętych) i **święta Pańskie** (np. Przemienienie Pańskie). Ma to być **niedziela zwykła w ciągu roku i wolna od jakiegokolwiek innej uroczystości.** W niedzielę, na którą przenosi się obchód uroczystości, wszystkie Msze św. z udziałem wiernych mogą być odprawiane z uroczystości. **Liturgię Godzin odprawia się wówczas z niedzieli,** gdyż o uroczystości celebrowano ją *ipsa die*.

Nie wolno przenosić uroczystości na niedziele adwentowe, wielkopostne (np. św. Kazimierza) i wielkanocne (np. św. Wojciecha i Jerzego). Jeżeli jednak zewnętrzny obchód odpustowy będzie w niedzielę, nawet na centralnej Mszy św. odpustowej, wówczas:

- należy wziąć formularz z niedzieli a nie o świętym;
- imię świętego może być wymienione w modlitwie powszechnej, homilii, w Modlitwie eucharystycznej;
- można śpiewać pieśni o świętym patronie i urządzać procesję teoforyczną po Mszy św.;
- Mszę św. należy odprawić w kolorze zgodnie z daną niedzielą, chyba, że parafia posiada ornat z patronem o wyjątkowej okazałości (por. OWMR 346g);
- w okresie Wielkiego Postu nie odmawia się hymnu *Gloria*;

Jeżeli przenosi się na niedzielę (zwykłą) **obchód święta lub wspomnienia** (drugorzędny odpust parafialny), to można za zgodą Ordynariusza odprawić w daną niedzielę jedną Mszę św. z udziałem wiernych o przenoszonym obchodzie. Msze te odprawia się z *Gloria* i *Credo*, oraz prefacją własną lub wspólną, a w ich braku używa się prefacji z niedzieli. Czytania – o danym obchodzie liturgicznym z *Lekcjonarza mszalnego* t. VI (zob. OWMR 374).

MSZA ŚWIĘTA. WYBÓR FORMULARZA MSZY ŚWIĘTEJ

UROCZYŚCIOŚCI WŁASNE W PARAFII

Każda parafia cieszy się przywilejem kilku własnych uroczystości w roku. Pierwszą z nich jest **dzień świętego patrona miasta**, który to obchód został zaznaczony w KLAB, a który w Białymstoku obchodzi się w randze święta.

Drugim dniem jest **uroczyste wspomnienie poświęcenia kościoła własnego** (rocznica dedykacji świątyni).

Na trzecim miejscu znajduje się **uroczystość tytułu kościoła**, czyli tzw. odpust parafialny ku czci patrona świątyni. Mając na uwadze tabelę pierwszeństwa dni liturgicznych, proboszcz lub rektor kościoła jest zobowiązany do wpisania do kalendarza obchodów liturgicznych parafii lub rektoratu tych dwóch uroczystości w odpowiednim terminie (zob. ONRLiK 52c) i poinformowania o tym swoich współpracowników.

ROZCZYNIA POŚWIĘCENIA WŁASNIEGO KOŚCIOŁA

Uroczystość ta przysługuje tylko i wyłącznie tym kościołom, w których **odbył się uroczysty obrzęd poświęcenia (dedykacji) ołtarza i kościoła**. Nie można jej obchodzić tam, gdzie odbyło się zwykłe poświęcenie kościoła z udzieleniem czasowego pozwolenia na celebrowanie Mszy św. Uroczystość tę należy obchodzić pod datą, kiedy odbyło się poświęcenie kościoła, respektując także zasady tabeli pierwszeństwa dni liturgicznych. W niektórych przypadkach obchód został przeniesiony na następny dzień, aby w ten sposób zachować obchód uroczystości lub święta, który zaznaczony jest w kalendarzu powszechnym. Tylko tam, gdzie data jest nieznana, obchodzi się ją w ostatnią niedzielę października.

Liturgia godzin tego dnia ma charakter uroczysty i rozpoczyna się I Nieszporami i Kompletą po I Nieszporach niedzieli, a kończy II Nieszporami i Kompletą po II Nieszporach niedzieli. Wszystkie teksty należy wziąć

z *Tekstów wspólnych na poświęcenie kościoła* (t. I, s. 1049; t. II, s. 1501; t. III, s. 1381; t. IV, 1393).

Msze św., począwszy od Mszy wieczornej dnia poprzedniego, mają charakter uroczysty. Teksty należy wziąć z *Tekstów wspólnych w rocznicę poświęcenia własnego kościoła* (MR, s. 2^o). Odmawia się *Gloria* i *Credo*. Prefacja jest własna na rocznicę poświęcenia kościoła (nr 51), a w 1-3 Modlitwie eucharystycznej następuje także wspomnienie tajemnicy dnia. Nie można odmawiać 4-5 Modlitwy eucharystycznej i 1-2 o Tajemnicy Pojednania. Może być uroczyste błogosławieństwo MR, s. 393^{*}. **Tego dnia może być sprawowana tylko Msza św. pogrzebowa. Msze św. obrzędowe oraz Msze św. w różnych potrzebach i wotywnie są zabronione. Specjalne przepisy dotyczące Mszy św. za nowożeńców zob. KLAB, s. 26.**

Czytania dla Mszy św. należy wybrać z *Tekstów wspólnych w rocznicę poświęcenia kościoła*, zamieszczonych w *Lekcjonarzu mszalnym*, t. VI (s. 3^{*}-20^{*}). Obowiązują dwa czytania przed Ewangelią. Kolor szat biały.

W okresie liturgicznym Narodzenia Pańskiego i zwykłym w ciągu roku, jeżeli ten dzień wypadnie na niedzielę, to niedziela „ustąpi” tej uroczystości.

Jeżeli natomiast dzień poświęcenia wypadłby na niedzielę w okresie uprzywilejowanym: Adwentu, Wielkiego Postu i Wielkanocnym lub na jakąś uroczystość (zob. *Tabela pierszeństwa dni liturgicznych 1-4a*), należy rocznicę poświęcenia obchodzić w najbliższym dniu wolnym po danej niedzieli lub uroczystości, można zatem przenieść tę uroczystość na dzień powszedni czy też wspomnienie ku czci jakiegoś świętego.

UROCZYŚTOŚĆ TYTUŁU KOŚCIOŁA

Uroczystość tytułu kościoła, czyli odpust, obchodzi się w dzień wspomnienia świętego lub błogosławionego, wyznaczony w kalendarzu liturgicznym. Gdy jednak zbiega się on z dniem zajmującym wyższe miejsce w *Tabeli pierszeństwa*, wówczas przenosi się go na najbliższy dzień wolny od uroczystości (zob. *Postępowanie w przypadku zbieżności oficjów*, KLAB, s. 14-15). Gdy uroczystość Tytułu zbiegnie się z inną uroczystością, z niedzielą Adwentu, Wielkiego Postu lub Okresu Wielkanocnego, ze Środą Popielcową lub przypadnie w Wielkim Tygodniu i oktawie Wielkanocy, wtedy przenosi się ją na najbliższy dzień, byleby nie była to niedziela lub święto, można zatem przenieść tę uroczystość lub święto (w przypadku błogosławionego) na dzień powszedni czy też wspomnienie ku czci jakiegoś świętego.

Oficjum Liturgii godzin ma charakter uroczysty i rozpoczyna się I Nieszporami w dniu poprzednim. Tego dnia odmawia się Kompletę po I Nieszporach niedzieli. W sam dzień wszystkie godziny mają charakter uroczysty, łącznie z II Nieszporami uroczystości i Kompletą po II Nieszporach niedzieli, w Godzinach mniejszych psalmodia dodatkowa. Wszystkie teksty, których brakuje w tekstach własnych o świętym patronie lub o tytule kościoła, należy wziąć z tekstów wspólnych, wskazanych przy wspomnieniu (zob. OWLG 225-230).

I Nieszpory opuszcza się tylko w wypadku, gdy tytuł kościoła poprzedza niedziela: Adwentu, Wielkiego Postu, Wielkanocna lub uroczystość wyższego rzędu oraz gdy dany patron kościoła jest w radze błogostawionego. II Nieszpory opuszcza się jeśli następnym dniem jest niedziela Adwentu, Wielkiego Postu, Wielkanocna.

Msze św. mają charakter uroczysty. W każdej Mszy św., począwszy od wieczornej dnia poprzedzającego, należy recytować lub śpiewać *Gloria* i *Credo*. Prefacja jest własna o świętym lub z danego obchodu, a jeżeli jej nie ma, należy wybrać jedną z prefacji o świętych, najbardziej pasującą do danego patrona (nr 70-74). Czytania, jeżeli nie ma wybranych i wskazanych dla danego świętego pod datą, należy wybrać z tekstów wspólnych w *Lekcjonarzu mszalnym*, t. VI (s. 21*-210*). W tym dniu stosuje się 1-3 *Modlitwę eucharystyczną*. Nie można odmawiać 4-5 *Modlitwy eucharystycznej* i 1-2 *o Tajemnicy Pojednania*.

Tego dnia nie można celebrować Mszy wotywnych lub w różnych potrzebach ani Mszy za zmarłych (żałobne), **za wyjątkiem Mszy pogrzebowej**. Jeżeli jednak jest to obchód obowiązkowy (*de praecepto*), nawet Msza pogrzebowa nie może być celebrowana (zob. OWMR 380).

W okresie zwykłym, dla dobra duchowego wiernych, można **przenieść uroczystość tytułu kościoła** z dnia powszedniego na niedzielę, jeżeli w *Tabeli pierwszeństwa dni liturgicznych* wyprzedzają one niedzielę. Wszystkie Msze z udziałem ludu należy celebrować z tytułu kościoła (zob. ONRLiK 58). **Liturgię Godzin odprawia się wówczas z niedzieli**, gdyż o danego świętego lub błogostawionego celebrowano w *ipsa die*. Takiego przeniesienia obchodu nie można dokonywać w okresie uprzywilejowanym, niedziele Adwentu, Wielkiego Postu i Wielkanocne.

W sanktuariach, gdzie obchody odpustowe mają charakter jeszcze bardziej uroczysty (nowenna lub oktawa), ze względu na dobro duchowe wiernych, **dozwolone jest codzienne celebrowanie Mszy św. z formularza**

tytułu kościoła na zasadzie Mszy wotywniej. Na podstawie norm liturgicznych oraz za zezwoleniem Biskupa Ordynariusza takie Msze wotywnie można celebrować również wtedy, gdy wypada wspomnienie obowiązkowe lub święto (zob. OWMMR 373-377).

Obchód uroczystości tytułu kościoła jest obdarzony możliwością zyskania **odpustu zupełnego** za nawiedzenie kościoła i odmówienie tam *Wierzę i Ojciec nasz* (zob. WO nad. 33 § 1 nr 5). Należy także spełnić pozostałe 3 warunki zyskania odpustu (spowiedź, Komunia św. i modlitwa w intencjach Ojca Świętego). Zwyczajnie jest on przypisany do dnia, pod którym ten obchód jest wpisany w kalendarzu liturgicznym powszechnym lub partykularnym. Może być przeniesiony na dzień zewnętrznego obchodu odpustowego, pod warunkiem, że czyni się to zgodnie z prawem (zob. WO 15).

MSZA ŚWIĄTECZNA CELEBROWANA WIECZOREM DNIA POPRZEDZAJĄCEGO

Dzień liturgiczny trwa od północy do północy. Obchód niedzieli i uroczystości rozpoczyna się wieczorem dnia poprzedniego (zob. ONRLiK 3).

Zgodnie z tą normą tam, gdzie wieczorem w sobotę sprawuje się Mszę św. po godz. 16.00, powinna ona być odprawiana według formularza niedzielnego. To samo dotyczy uroczystości, ponieważ ich obchód rozpoczyna się dnia poprzedzającego wieczorem.

Mając również na uwadze przepis, który mówi, że nakazowi uczestniczenia we Mszy św. niedzielnej lub świątecznej czyni zadość ten, kto bierze w niej udział *bądź w sam dzień świąteczny, bądź też wieczorem dnia poprzedzającego* (KPK kan. 1248 § 1), należy dbać o to, aby taka Msza wieczorna (zwłaszcza w święta nakazane – *de praecepto*) zawierała wszystkie elementy nakazane lub zalecane we Mszy św. niedzielnej (homilię, modlitwę wiernych, śpiew).

W przypadku zbieżności świąt i uroczystości, przy wyborze formularza Mszy wieczornej ***pierwszeństwo zawsze należy dać tej celebrze, którą trzeba zachować z nakazu (de praecepto), niezależnie od stopnia liturgicznego dwóch celebr zbieżnych*** [Kongregacja Kultu Bożego, Notitiae 20 (1984) 603].

FORMY SPRAWOWANIA MSZY ŚWIĘTEJ

Dozwolone są trzy sposoby odprawiania Mszy św.:

1. Msza św. z ludem (zob. OWMR 115-198);
2. Msza św. koncelebrowana (zob. OWMR 199-251);
3. Msza św., w której uczestniczy tylko jeden usługujący (OWMR 252-272).

WYBÓR FORMULARZA MSZALNEGO – ZASADY OGÓLNE

(zob. OWMR 352-367)

W uroczystości kapłan zobowiązany jest stosować się do kalendarza kościoła, w którym się celebruje.

W niedziele, w dni powszednie Adwentu, okresu Narodzenia Pańskiego, Wielkiego Postu, Okresu Wielkanocnego, w święta i we wspomnienia obowiązkowe, jeśli Msza św. odprawiana jest z udziałem wiernych, kapłan zobowiązany jest stosować się do kalendarza kościoła, w którym się celebruje. Natomiast gdy Mszę św. odprawia się bez udziału wiernych, kapłan może wybrać albo kalendarz miejscowego kościoła, albo kalendarz własny.

W dni, w które wypada wspomnienie dowolne:

1. w dni powszednie okresu zwykłego można wybrać Mszę o świętym (ze wspomnienia dowolnego albo o jakimś innym świętym wpisanym do *Martyrologium*), albo jedną z następujących Mszy: z dnia powszedniego, w różnych potrzebach czy wotywną. Można także wybrać dowolną Mszę za zmarłych;
2. w dni powszednie okresu: Adwentu (przed dniem 17 grudnia), oraz dni powszednie okresu Narodzenia Pańskiego (od 2 stycznia) i dni powszednie okresu Wielkanocnego, można wybrać albo Mszę św. z dnia powszedniego, albo Mszę o świętym lub o jednym ze świętych, których wspomnienie przypada, albo Mszę św. o jakimś świętym wpisanym w tym dniu w *Martyrologium*;
3. w dni powszednie Adwentu od dnia 17 do 24 grudnia, w ciągu oktawy Narodzenia Pańskiego oraz w dni powszednie Wielkiego Postu należy zawsze odprawiać Mszę św. z bieżącego dnia liturgicznego, a jeżeli przypada wspomnienie, można odmówić tylko kolektę z tego wspomnienia (nie można tego zrobić w Środę Popielcową i w Wielkim Tygodniu).

Gdy kapłan celebrować Mszę św. z ludem zawsze musi pamiętać o dobru duchowym wiernych i **nie narzucać własnych upodobań przy wyborze**

formularza mszalnego. Dlatego też z umiarem należy stosować Msze żałobne (za zmarłych), pamiętając, że każdą Mszę św. ofiaruje się tak za żywych, jak za zmarłych, i w Modlitwie eucharystycznej wspomina się zmarłych.

Kapłan powinien zatroszczyć się o to, by zbyt często i bez uzasadnionej przyczyny nie opuszczać czytań przewidzianych w *Lekcjonarzu mszalnym* na poszczególne dni. **Nie dopuszczalne jest skracanie czytań mszalnych według własnych upodobań.**

Tam, gdzie wierni mają szczególną pobożność do Najświętszej Maryi Panny lub świętych, należy odprawić o nich przynajmniej jedną Mszę św., aby zadośćuczynić ich pobożności (zob. OWMR 355c).

Gdy istnieje swoboda wyboru między wspomnieniem wpisanym do kalendarza ogólnego a tym w kalendarzu diecezjalnym lub zakonnym, pierwszeństwo przysługuje wspomnieniu miejscowemu.

DOBÓR MODLITW W FORMULARZU MSZALNYM

1. Uroczystości i święta oraz niedziele mają własne formularze.
2. Ważniejsze okresy roku liturgicznego mają formularze własne wyznaczone na każdy dzień.
3. W przypadku wspomnień o świętych zazwyczaj jest do dyspozycji kolekta; jeżeli jej nie ma, należy ją wziąć z tekstów wspólnych o świętych; pozostałe modlitwy (nad darami i po Komunii) należy wziąć z tekstów wspólnych lub z dnia powszedniego okresu liturgicznego.
4. W dni powszednie okresu zwykłego można posłużyć się formularzem dowolnej niedzieli zwykłej.

DOBÓR CZYTAŃ

Na niedziele i uroczystości są wyznaczone trzy czytania własne. Na święta są przewidziane dwa czytania (1 czytanie i Ewangelia). Na wspomnienia i dni powszednie, podobnie jak w święto, są dwa czytania. Jeżeli dany święty nie ma własnych czytań, z zasady należy stosować czytania wyznaczone na dni powszednie (*lectio continua*). Ale nawet wtedy, gdy dla jakiegoś świętego zostały dobrane czytania w *Lekcjonarzu mszalnym*, t. VI, nie są one obowiązujące, chyba że w czytaniach biblijnych jest wyraźnie mowa o danym świętym (np. męczeństwo św. Jana Chrzciciela).

Jeśli jednak czytanie ciągłe Pisma św. zostanie przerwane w ciągu tygodnia przez święto czy przez specjalny obchód liturgiczny, kapłan ma prawo, połączyć czytania, które zostały opuszczone z innymi, albo zdecydować,

którym tekstom należy dać pierwszeństwo. W czasie Mszy św. dla specjalnych grup kapłan może wybrać czytania odpowiedniejsze na tę okoliczność, byleby pochodziły z zatwierdzonego *Lekcjonarza mszalnego* (zob. OWMR 358).

ZASADY WYBORU PREFACJI

Mszał rzymski wyróżnia prefacje: **własne** – przeznaczone na konkretny dzień lub obchód liturgiczny (np. uroczystość Zmartwychwstania Pańskiego); **okresowe** – przeznaczone na niedziele i dni powszednie poszczególnych okresów roku kościelnego oraz **pozostałe** – przeznaczone na inne obchody liturgiczne.

Istnieje duża możliwość wyboru prefacji: np. we wspomnienie o Świętym można odmówić prefację o świętych lub okresową albo zwykłą.

ZASADY WYBORU MODLITWY EUCHARYSTYCZNEJ

Oficjum	Zaleca się (wskazane)	Można również odmawiać (dopuszczalne)	Ostatecznie (w specj. okol.)
Uroczystości i święta mające własne Zjednoczeni lub Boże przyjmij, a także w święta Apostołów i Świętych wymienianych w Kanonie Rzymskim	1ME, lub z racji duszp.: 3 ME	-----	2ME
Niedziele i święta	1ME, lub z racji duszp.: 3 ME	w Wielkim Poście oraz w Podwyższenie Krzyża Świętego 1METP, 2METP w niedziele zwykłe: 4ME	2ME

Oficjum	Zaleca się (wskazane)	Można również odmawiać (dopuszczalne)	Ostatecznie (w specj. okol.)
Dni powszednie	2ME	1ME, 3ME, w Wielkim Poście: 1METP, 2METP w okre- sie zwykłym: 4ME	-----
Msze obrzędowe i za zmarłych	-----	1ME, 2ME, 3ME	-----
<p>1ME, 2ME, 3ME – pierwsza, druga i trzecia modlitwa eucharystyczna (+prefacja własna lub okresowe oficjum).</p> <p>4ME – czwarta modlitwa eucharystyczna (+prefacja własna modlitwy eucharystycznej).</p> <p>1METP, 2METP – pierwsza/druga modlitwa o tajemnicy pojednania (+prefacja własna modlitwy eucharystycznej lub inna mówiąca o pokucie i pojednaniu – np. wielkopostna, o krzyżu św., itp.).</p>			

OWMR w nr. 365 podaje zasady wyboru czterech Modlitw eucharystycznych, nie wspominając o innych, które zostały zatwierdzone już po publikacji Mszału Pawła VI w 1970 roku i wydane jako dodatek.

Najnowsze wydanie tego Mszału (2002 r.) nie zamieszcza ich w *Ordo Missae*, lecz w dodatku (*Appendix ad Ordinem Missae*), z zaznaczeniem, że **V ME można używać tylko z formularzami Mszy św. w różnych potrzebach**, które nie mają własnej prefacji. **Modlitwa ta stanowi jedność ze swoją prefacją.** Zostały podane także wskazania z jakimi formularzami „Mszy w różnych potrzebach” należy łączyć poszczególne wersje tej modlitwy:

- **I „Kościół na drodze ku jedności”** – w Mszach za Kościół, za papieża, za biskupa, o wybór biskupa, za zgromadzonych na soborze lub synodzie, za kapłanów, kapłana za siebie, za pełniących służbę w Kościele, za zgromadzenie o charakterze duchowym lub duszpasterskim (w Mszałe dla diecezji polskich „D”).
- **II „Bóg kieruje swoim Kościołem”** – w Mszach za Kościół, o powołania kapłańskie i zakonne, za zakonników, za świeckich, za rodzinę, za

krewnych i przyjaciół, o uproszenie miłości, w Mszach dziękczynnych (w Mszałe dla diecezji polskich „A”).

- **III „Jezus naszą drogą”** – w Mszach o ewangelizację ludów, za chrześcijan prześladowanych, za ojczyznę, za rządzących państwami, za zgromadzenia przedstawicieli narodów, o postęp ludów, na początku roku cywilnego (w Mszałe dla diecezji polskich „B”).
- **IV „Chrystus wzorem miłości”** – w Mszach w czasie głodu lub za głodujących, za uchodźców i wygnańców, za przebywających w niewoli, za uwięzionych, za chorych, za umierających, w jakiegokolwiek potrzebie, za tych, którzy nas trapią, o łaskę dobrej śmierci (w Mszałe dla diecezji polskich „C”).

Modlitw eucharystycznych o tajemnicy pojednania można używać w Mszach, które w szczególnie sposób ukazują tajemnicę pojednania, a więc w Mszach Wielkiego Postu, o Krzyżu świętym, o pojednanie itp. Odmawia się je z własną prefacją albo z innymi prefacjami, które mają za temat pokutę i pojednanie.

Użycie ME w **Mszy z udziałem dzieci** ma być ograniczone do Mszy z udziałem dzieci. Mogą być one stosowane, jeżeli w liturgii nie jest przewidziana prefacja własna.

MSZE WOTYWNE (zob. *OWMR 375-376*)

Mszał rzymski zawiera 23 formularze Mszy wotywnych, a przy ich wyborze należy się kierować następującą zasadą:

1. Msze wotywno o misteriach Pańskich albo ku czci Najświętszej Maryi Panny lub aniołów, jakiegoś świętego lub wszystkich świętych, dobre zgodnie z pobożnością wiernych, można sprawować w dni powszednie w ciągu roku, choćby nawet przypadają wspomnienie dowolne. Nie wolno jednak sprawować jako Mszy wotywnych mających za treść misteria życia Chrystusa Pana lub Najświętszej Maryi Panny, z wyjątkiem Mszy o Jej Niepokalanym Poczęciu. Obchód tych misteriów wiąże się bowiem ściśle z biegiem roku liturgicznego.
2. W dni, w które przypada wspomnienie obowiązkowe albo dzień powszedni Adwentu aż do dnia 16 grudnia, okresu Narodzenia Pańskiego od dnia 2 stycznia i Okresu Wielkanocnego po oktawie Wielkanocy, **Msze w różnych potrzebach i wotywno zasadniczo są zakazane.** Jeżeli jednak prawdziwa potrzeba lub dobro wiernych tego wymaga, można sprawować z udziałem ludu Mszę św. odpowiadającą tej po-

- trzebie lub temu dobru; decyduje o tym rektor kościoła albo sam kapłan celebrujący.
3. W Mszach wotywnych nie ma obowiązku odmawiania hymnu *Gloria*. Jest wskazany tylko wtedy, gdy chce się nadać bardziej uroczysty charakter tej Mszy św., ale wówczas powinien być śpiewany (zob. OWMR 53). Przed Ewangelią wybiera się tylko jedno czytanie.
 4. Wśród Mszy wotywnych szczególne miejsce zajmują te odprawiane w **pierwszy czwartek, piątek i sobotę miesiąca**. Zgodnie z zarządzeniem 124. Zebrania Plenarnego Konferencji Episkopatu Polski z dnia 31 marca 1971 r. **wolno odprawić każdego dnia jedną wotywę, gdy nie przypadają uroczystości lub święta Pańskie albo Maryjne**. Jeżeli prawdziwa potrzeba duszpasterska tego wymaga, można celebrować więcej razy wotywę. Decyduje o tym proboszcz lub rektor kościoła. Ten sam dokument Konferencji Episkopatu Polski zezwala na celebrowanie **Mszy św. wotywnej o NMP**, zwanej **Rorate** w dni powszednie Adwentu (zob. KLAB, s. 39-41).
 5. W niedziele zwykłe ordynariusz może pozwolić na jedną Mszę wotywną, gdy zajdzie taka potrzeba lub gdy wymaga tego duchowe dobro wiernych, np. z okazji szczególnych obchodów ku czci świętych czczonych w sposób szczególny w parafii (zob. OWMR 374).

Formularze mszalne wybranych Mszy wotywnych:

PIERWSZY CZWARTEK MIESIĄCA

Msza o powołania kapłańskie (MR, s. 131^o), kolor biały, 1-6 prf. zwykła (nr 36-41) lub na Mszę krzyżma (nr 78), czyt. z dn. bieżącego lub z tekstów wspólnych dla *Mszy o powołania kapłańskie* lub *zakonne* (*Lekcjonarz mszalny*, t. VIII, s. 75-99)

Msza o Jezusie Chrystusie Najwyższym i Wiecznym Kaptanie (MR, s. 183^o), kolor biały, 1-2 prf. o Najśw. Euch. (nr 46-47) lub na Mszę krzyżma (nr 78), czyt. z dn. bieżącego lub ze *święta Jezusa Chrystusa Najwyższego i Wiecznego Kaptana* (*Lekcjonarz mszalny*, t. III, s. 443-453).

PIERWSZY PIĄTEK MIESIĄCA

Msza o Najśw. Sercu P.J. (MR, s. 186^o lub 279), kolor biały, prf. o Najśw. Sercu P.J. (nr 48), czyt. z dn. bieżącego lub t. VI.

PIERWSZA SOBOTA MIESIĄCA

Msza o Niepokalanym Sercu NMP (MR, s. 128'), kolor *biały*, 1-4 prf. o NMP (nr 55-58), czyt. z dn. bieżącego lub ze święta *Niepokalanego Serca NMP* (*Lekcjonarz mszalny*, t. VI, s. 246-249) albo z tekstów wspólnych o *Matce Bożej*.

MSZE I MODLITWY OKOLICZNOŚCIOWE (zob. *OWMR* 368-378)

Istnieją trzy rodzaje Mszy okolicznościowych:

1. **Msze obrzędowe**, połączone z udzielaniem niektórych sakramentów i sakramentaliów, które rządzą się przepisami zawartymi w księgach do celebracji poszczególnych sakramentów;
2. **Msze w różnych potrzebach**, które odprawia się w niektórych okolicznościach, występujących co pewien czas, lub powtarzających się w stałych terminach. Nowy *Mszał rzymski* dzieli je na cztery grupy: życie Kościoła, życie społeczności świeckiej, w różnych okolicznościach życia publicznego, w szczególnych potrzebach;
3. **Msze wotywno** o Tajemnicach Pańskich lub ku czci Najświętszej Maryi Panny i Świętych.

W zwykłe dni powszednie, w które wypadają wspomnienia dowolne albo nie ma żadnego wspomnienia, można odprawić jakąkolwiek Mszę św. lub użyć jakiegokolwiek modlitwy okolicznościowej z wyjątkiem Mszy obrzędowych. Natomiast w dniach, w których przypada wspomnienie obowiązkowe, jeśli rzeczywista potrzeba tego wymaga, wolno celebrować Mszę św. z udziałem ludu, odpowiadającą tej potrzebie, o ile proboszcz albo rektor kościoła lub sam kapłan przewodniczący celebracji uzna to za słuszne. Powyższe Msze można sprawować także w niedziele na polecenie lub za zgodą biskupa.

Czytania dla tych Mszy okolicznościowych dobiera się z *Lekcjonarza mszalnego*, t. VII lub z dnia bieżącego. Kolor szat liturgicznych powinien być dostosowany do okresu liturgicznego. Można z nimi używać 5 *Modlitwy eucharystycznej*.

Na szczególną uwagę zasługują Msze okolicznościowe:**MSZA ZA PAPIEŻA** (MR, s. 117^o)

kolor biały lub dnia,
prf. okresowa lub na Mszę krzyżma (nr 78)
albo 5 Modlitwa eucharystyczna A lub D (z wł. prf.),
czyt. z dn. bieżącego albo ze wsp. o past.
w *Lekcjonarzu mszalnym*, t. VI (s. 83*-118*).

MSZA ZA BISKUPA w rocznicę święceń oraz w rocznicę ingresu (MR, s. 119^o)

kolor biały lub dnia,
prf. na Mszę krzyżma (nr 78)
albo 5 Modlitwa eucharystyczna A lub D (z wł. prf.),
czyt. z dn. bieżącego albo ze wsp. o past.
w *Lekcjonarzu mszalnym*, t. VI (s. 83*-118*).

MSZA W ROCZNICĘ WŁASNYCH ŚWIĘCEŃ KAPŁAŃSKICH (MR, s. 128^o)

kolor biały lub dnia,
prf. na Mszę krzyżma (nr 78)
czyt. z dn. bieżącego albo ze wsp. o past.
w *Lekcjonarzu mszalnym*, t. VI (s. 83*-118*).

Msze św. można sprawować, jeżeli w tych dniach nie wypada dzień wymieniony w numerach 1-6 *Tabeli pierwszeństwa dni liturgicznych*. Można odprawiać odpowiednią Mszę św. postępując się powyższymi formularzami (zob. CLB 183).

Tabela odprawiania Mszy okolicznościowych

Dni liturgiczne	Msze obrzędowe	Msze w różnych potrzebach Msze wotywnne
Triduum Paschalne i Wielki Czwartek	Zabronione Specjalne przepisy dotyczące Mszy za nowożeńców	
Niedziele: <ul style="list-style-type: none"> • Adwentu • W. Postu • Wielkanocne 		
Uroczystości nakazane		
Uroczystości nienakazane i Wspomnienie Wszystkich Wiernych Zmarłych		
Środa Popielcowa Dni W. Tygodnia		
Oktawa Wielkanocy		
Niedziele: <ul style="list-style-type: none"> • Zwykłe • okr. Nar. Pań. 	Dozwolone	Dozwolone, gdy zajdzie poważniejsza potrzeba lub wymaga tego dobro wiernych, sprawowane na polecenie lub za zgodą Ordynariusza
Święta		
Dni powszednie Adwentu (od 17 do 24 grudnia włącznie)		
Dni okt. Nar. Pań.		
Dni powszednie W. Postu		

Dni liturgiczne	Msze obrzędowe	Msze w różnych potrzebach Msze wotywne
Wspomnienia obowiązkowe	Dozwolone	Dozwolone, gdy zajdzie rzeczywista potrzeba lub dla korzyści duszpasterskiej
Dni powszednie: <ul style="list-style-type: none"> • Adwentu (do 16 grudnia włącznie) • okr. Nar. Pań. (po 2 stycznia) • okr. Wielkanocy 		
Zwykłe dni powszednie	Dozwolone	

Specjalne przepisy dotyczące Mszy za nowożeńców

1. Mszę obrzędową za nowożeńców wolno odprawiać we wszystkie dni z wyjątkiem Triduum Paschalnego, uroczystości i niedziel: Adwentu, Wielkiego Postu, okresu Wielkanocnego. Jednak w niedziele okresu Narodzenia Pańskiego i w niedziele zwykłe w ciągu roku (*per annum*), wolno odprawiać z racji ślubu Mszę św. obrzędową za nowożeńców, jeśli będzie to Msza św. poza porządkiem liturgii kościoła parafialnego. W takiej Mszy św. wyznanie wiary będzie następowało po modlitwie powszechnej. Czytania bierze się z Mszy św. o nowożeńcach.
2. Jeśli małżeństwo zawiera się w uroczystość nakazaną lub święto Pańskie albo w niedzielę Adwentu, Wielkiego Postu, okresu Wielkanocnego, wówczas bierze się formularz z przypadającego dnia liturgicznego. *Credo* odmawia się przed modlitwą powszechną. Także w tej Mszy jest błogostawieństwo małżonków po Modlitwie Pańskiej, zamiast embolizmu. Błogostawieństwo na końcu Mszy św. można wziąć ze Mszy obrzędowej. Czytania bierze się z dnia liturgicznego.

MSZE ZA ZMARŁYCH (OWMR 379-385)

Mszę pogrzebową można odprawiać we wszystkie dni z wyjątkiem uroczystości obowiązujących, Wielkiego Czwartku (osobne wyjaśnienie w KLAB pod datą Wielkiego Czwartku, zob. KLAB, s. 117), Triduum Paschalnego oraz niedzieli Adwentu, Wielkiego Postu i okresu wielkanocnego.

Msza za zmarłych w szczególnych okolicznościach: po otrzymaniu wiadomości o śmierci, w czasie ostatecznego pogrzebu zmarłego i w pierwszą rocznicę śmierci – można je celebrować także w dni, w które przypada wspomnienie obowiązkowe albo w dzień powszedni (z wyjątkiem Środy Popielcowej i Wielkiego Tygodnia).

Msze za zmarłych, nazywane **codziennymi** lub **żałobnymi**, można odprawiać w tych samych dniach, w których dozwolone są Msze wotywny, pod warunkiem, że rzeczywiście ofiaruje się je za zmarłych.

Tabela odprawiania Mszy żałobnych

Dzień liturgiczny	Msze żałobne		
	Pogrzebowe	W I rocz. zgonu, po otrzymaniu wiad. o śmierci, z okazji ost. pogrzebania	Pozostałe tzw. codzienne
Triduum Paschalne i Wielki Czwartek Niedziele: <ul style="list-style-type: none"> • Adwentu • W. Postu • Wielkanocne Uroczystości nakazane	Zabronione		

Dzień liturgiczny	Msze żałobne		
	Pogrzebowe	W I rocz. zgonu, po otrzymaniu wiad. o śmierci, z okazji ost. pogrzebania	Pozostałe tzw. codzienne
Uroczystości nienakazane i Wspomnienie wszystkich wiernych zmarłych Środa Popielcowa Dni W. Tygodnia (z wyj. Triduum jw.) Dni okt. Nar. Pań. Niedziele: <ul style="list-style-type: none"> • okr. Nar. Pań. • zwykłe Dni w okt. Wielkanocy Święta	Dozwolone	Zabronione	
Dni powszednie: <ul style="list-style-type: none"> • Adwentu • oktawy Nar. Pań. • okr. Nar. Pań. • okr. W. Postu • okr. Wielkan. Wspomnienia obowiązkowe	Dozwolone		Zabronione
Dni powsz. zwykłe	Dozwolone		

MODLITWY W JĘZYKU POLSKIM UJEDNOLICONE PRZEZ KONFERENCJĘ EPISKOPATU POLSKI

Komisja ds. Kultu Bożego i Dyscypliny Sakramentów KEP

Niniejszy dokument zawiera tekst jednolity modlitw ujednoliconych uchwałą nr 26/386/2020 KEP oraz 28/386/2020 z dn. 28.08.2020. Przypominamy, że zgodnie z załącznikiem do uchwały nr 26/386/2020 „łamania tekstu i układ linii nie należą do elementów istotnych, dlatego wydawcy mogą je stosować zgodnie z potrzebą, np. w wielu liniach dla łatwiejszej recytacji lub w tekście ciągłym dla zaoszczędzenia miejsca w druku.”

Modlitwa do Anioła Stróża

Aniele Boży, Stróże mój, Ty zawsze przy mnie stój.
Rano, wieczór, we dnie, w nocy bądź mi zawsze ku pomocy.
Strzeż duszy, ciała mego i zaprowadź mnie do żywota wiecznego. Amen.

Za odmówienie tej modlitwy można uzyskać odpust cząstkowy (Wykaz odpustów, nad. 18, s. 69).

Anioł Pański

P. Anioł Pański zwiastował Pannie Maryi.
W. I poczęta z Ducha Świętego.
Zdrowaś Maryjo...

P. Oto ja, służebnica Pańska.
W. Niech mi się stanie według słowa Twego.
Zdrowaś Maryjo...

P. A Słowo ciałem się stało.
W. I zamieszkało między nami.
Zdrowaś Maryjo...

P. Módl się za nami, Święta Boża Rodzicielko.
W. Abyśmy się stali godnymi obietnic Chrystusowych.

Módlmy się. Wszechmogący Boże, przez zwiastowanie anielskie poznaliśmy wcielenie Chrystusa, Twojego Syna, prosimy Cię, wlej w nasze serca swoją łaskę, abyśmy przez Jego mękę i krzyż zostali doprowadzeni do chwaty zmartwychwstania. Przez Chrystusa, Pana naszego. Amen.

Albo:

Módlmy się. Łaskę Twoją, prosimy Cię, Panie, racz wlać w serca nasze, abyśmy, którzy za zwiastowaniem anielskim wcielenie Chrystusa, Syna Twego, poznali, przez mękę Jego i krzyż do chwaty zmartwychwstania byli doprowadzeni. Przez Chrystusa, Pana naszego. Amen.

Albo:

Módlmy się. Boże, z Twojej woli w tonie Maryi Dziewicy odwieczne Słowo przyjęło ludzkie ciało; spraw, abyśmy wyznając, że nasz Odkupiciel jest prawdziwym Bogiem i prawdziwym człowiekiem, zasłużyli na udział w Jego Boskiej naturze. Który żyje i króluje na wieki wieków. Amen.

Za odmówienie modlitwy „Anioł Pański” rano, w porze południowej albo pod wieczór z przepisanyymi wersetami i modlitwą można uzyskać odpust częstkowy (Wykaz odpustów, nad. 17 § 2.1, s. 64-65). Uwaga: Jeśli po zatwierdzonym tekście z Wykazu odpustów dodaje się według uznania doksologię „Chwata Ojcu...” oraz „Wieczny odpoczynek”, to formułę za zmarłych należy poprzedzić specjalną formułą oddzielającą, np. „Módlmy się za zmarłych.” albo „Za zmarłych”. Odnośnie do doksologii „Chwata Ojcu”, nie ma normy dotyczącej jej powtarzania, pozostawia się to prywatnej pobożności. W Okresie Wielkanocnym zamiast modlitwy „Anioł Pański” odmawia się antyfonę „Królowo nieba, wesel się, alleluja”.

Koronka do Miłosierdzia Bożego

do odmawiania na zwykłej częstce różańca

Na początku:

Ojczy nasz...

Zdrowaś Maryjo...

Wierzę w Boga...

Na dużych paciorkach, 1 raz:

Ojczy Przedwieczny, ofiaruję Ci Ciało i Krew, Duszę i Bóstwo najmilszego Syna Twojego, a Pana naszego Jezusa Chrystusa, na przebłaganie za grzechy nasze i całego świata.

Na małych paciorkach, 10 razy:

Dla Jego bolesnej męki miej miłosierdzie dla nas i całego świata.

Na zakończenie, 3 razy:

Święty Boże, Święty Mocny, Święty Nieśmiertelny, zmiłuj się nad nami i nad całym światem.

W wersecie „Miej miłosierdzie dla nas i całego świata” (wersja dostosowana do norm języka polskiego i tak zatwierdzona) można w śpiewie stosować oryginalne brzmienie „świata całego”.

Królowo nieba, wesel się, alleluja

Antyfona maryjna używana zamiast „Anioł Pański” w Okresie Wielkanocy

wersja I

Królowo nieba, wesel się, alleluja,
bo Ten, któregoś nosiła, alleluja,
zmartwychpowstał, jak powiedział, alleluja.
Módl się za nami do Boga. Alleluja.

P. Raduj się i wesel, Panno Maryjo, alleluja.

W. Bo zmartwychwstał Pan prawdziwie, alleluja.

Módlmy się. Boże, Ty przez zmartwychwstanie Twojego Syna, naszego Pana, Jezusa Chrystusa, przywróciłeś radość światu, spraw, abyśmy przez Jego Matkę, Dziewicę Maryję, osiągnęli szczęście życia wiecznego. Przez Chrystusa, Pana naszego. Amen.

Za odmówienie tej modlitwy można uzyskać odpust częstkowy (Wykaz odpustów, nad. 17 § 2.1, s. 64-65).

albo wersja II przeznaczona do śpiewu

Wesel się, Królowo miła,
bo Ten, któregoś zrodziła,
zmartwychwstał Pan nad panami;
módl się do Niego za nami! Alleluja, alleluja!

Ciesz się i wesel się w niebie,
proś Go za nami w potrzebie,
byśmy się też tam dostali
i na wiek wieków śpiewali: Alleluja, alleluja!

CZĘŚĆ DRUGA

KALENDARZ LITURGICZNY

Rozpoczyna się:

Okres Adwentu

NOWY ROK LITURGICZNY

Liturgia godzin: tom I

Lekcjonarz mszalny: tom I

Cykl czytań niedzielnych: Rok A

ADWENT

(przepisy obrzędowe)

Adwent dzieli się na dwie części: pierwsza o charakterze eschatologicznym (do 16 grudnia włącznie) i druga przygotowująca do świąt Narodzenia Pańskiego (od 17 do 24 grudnia).

Niedziele Adwentu mają pierwszeństwo przed wszystkimi świętami Pańskimi i uroczystościami. Dlatego przypadające w niedzielę uroczystości przenosi się na poniedziałek (zob. ONRLiK 5). Także **odpusty parafialne (uroczystość tytułu kościoła) nie mogą być przenoszone z tygodnia na niedzielę**. Jeżeli jednak zewnętrzny obchód odpustowy będzie w niedzielę, nawet na centralnej Mszy św. odpustowej, wówczas:

- należy wziąć formularz z niedzieli a nie o świętym;
- imię świętego może być wymienione w homilii, w modlitwie powszechnej, w *Modlitwie eucharystycznej*;
- można śpiewać pieśni o świętym patronie i urządzać procesję teoforyczną po Mszy św.;
- Mszę św. należy odprawić w kolorze fioletowym lub różowym (zgodnie z daną niedzielą), chyba, że parafia posiada ornat z patronem o wyjątkowej okazałości (por. OWMR 346g);
- nie odmawia się hymnu *Gloria*.

W niedziele Adwentu nie odmawia się w czasie Mszy św. hymnu *Gloria*, natomiast w niedzielnej Godzinie czytań w Liturgii godzin nie zawieszają się odmawiania hymnu *Te Deum*.

W dni powszednie Adwentu nie wolno celebrować **codziennych Mszy żałobnych** (z formularza za zmarłych).

Msze w różnych potrzebach i wotywny w niedziele są zakazane, natomiast w dni powszednie dozwolone, gdy zajdzie rzeczywista potrzeba lub pożytek duszpasterski. KEP w oparciu o przepisy zawarte w OWMR, pozwoliła odprawić we wszystkich kościołach i kaplicach (zob. KLAB, s. 25):

- w pierwsze czwartki miesiąca, z wyjątkiem tych czwartków, na które wypadają uroczystości, święta Pańskie i Wielki Czwartek, **jedną Mszę św. wotywną o Jezusie Chrystusie Najwyższym i Wiecznym Kapłanie, albo Mszę św. o powołania kapłańskie** (zob. KLAB, s. 25);
- w pierwsze piątki miesiąca, z wyjątkiem tych piątków, na które wypadają uroczystości, święta Pańskie i Wielki Piątek, **jedną Mszę św. wotywną o Najświętszym Sercu Pana Jezusa** (zob. KLAB, s. 25);

- w pierwsze soboty miesiąca, z wyjątkiem tych sobót, na które wypadają uroczystości, święta Pańskie i Wielka Sobota, można odprawić **jedną Mszę św. wotywną o Niepokalanym Sercu Najświętszej Maryi Panny** (zob. KLAB, s. 26).

Istnieje również zasada, że jeśli prawdziwa potrzeba duszpasterska tego wymaga, to Mszę św. wotywną można odprawić więcej razy, według uznania rektora kościoła (por. *Zarządzenie 124. KEP, która odbyła się w dniach 31 marca do 1 kwietnia 1971 r. w Warszawie*, w: *Komunikaty Konferencji Episkopatu Polski 1945-2000*, red. J. Żaryn, Poznań 2006, s. 102-103). Dlatego w okresie Adwentu i Wielkiego Postu, jeśli wymaga tego konieczność duszpasterska, można celebrować Msze św. wotywny w pierwszy czwartek, piątek i sobotę miesiąca.

Przy zawarciu małżeństwa, gdy zabroniony jest formularz za nowożeńców (np. Niedziela Adwentu oraz uroczystości nakazane), formularz bierze się z przypadającego dnia liturgicznego. Wyznanie wiary odmawia się po modlitwie powszechnej. W tej Mszy św. po Modlitwie Pańskiej w miejsce embolizmu stosuje się błogostawieństwo małżonków. Błogostawieństwo na końcu Mszy św. można wziąć z Mszy obrzędowej. W takich Mszach nie ma możliwości zastąpienia jednego z czytań dnia liturgicznego perykopą przewidzianą dla obrzędu zawarcia małżeństwa (zob. KLAB, s. 29).

W okresie Adwentu **można używać organów i innych instrumentów muzycznych. W doborze śpiewów należy uwzględnić dwie części tego okresu** (zob. *Instrukcja Episkopatu Polski o muzyce po Soborze Watykańskim II* z 14 października 2017, nr 12). **Ołtarz należy zdobić kwiatami z umiarem** odpowiadającym charakterowi tego czasu.

Obrzęd **błogostawieństwa opłatków** może być sprawowany w kościele w dogodnym dniu przed uroczystością Narodzenia Pańskiego albo w dniu 24 grudnia po modlitwie po Komunii lub w domu rodzinnym przed rozpoczęciem wieczery wigilijnej zgodnie z rytuałem (zob. OB, t. 2, nr 1280-1283).

RORATY

Od strony liturgicznej roraty to **Msza św. wotywna o Najświętszej Maryi Pannie**. Jest to zatwierdzony dla Polski zwyczaj liturgiczny na czas Adwentu. **Codziennie, za wyjątkiem niedziel i uroczystości, we wszystkich kościołach i kaplicach publicznych może być sprawowana o dowolnej porze dnia jedna Msza wotywna o NMP** (zob. *Dekret Prymasa Polski nr*

2885/69 oraz Zarządzenie 124. KEP w sprawie Mszy wotywnych, z dnia 31 marca 1971 r.).

Formularz mszalny, jakiego należy użyć, to:

- **do 16 grudnia** włącznie **Msza o NMP w Adwencie** (MR, s. 9^o), 4 prf. o NMP (nr 58) lub 2 prf. Adw. (nr 2), albo ze **Zbioru Mszy o NMP** nr 1-3 (s. 29-37), prf. własna dla każdego formularza, kolor biały szat liturgicznych;
- **od 17 do 24 grudnia** (tylko rano), zachowując tradycyjny charakter tej Mszy św. oraz biały kolor szat liturgicznych, używa się **formularzy przewidzianych na te dni w Mszale rzymskim**, ponieważ mają charakter maryjny, 2 prf. adwentowa (nr 2), nie można używać 4 prf. o NMP (nr 58).

Czytania bierze się z dnia bieżącego, **zwyczajowo** odmawia się lub śpiewa *Gloria*. Należy jednak mieć na uwadze, że po soborowej reformie liturgicznej *Gloria* **nie jest obowiązkowe w Mszach wotywnych** i jak czytamy w OWMR 53: „Śpiewa się lub recytuje hymn w niedziele poza okresem Adwentu i Wielkiego Postu, a także w uroczystości i święta oraz podczas szczególnie uroczystych celebracji”.

Gloria zawieszona jest zatem na niedziele Adwentu, aby w pełni zabrzmiała w noc i dzień Narodzenia Pańskiego jako śpiew anielski ogłaszający narodziny Zbawiciela. Zgodnie z *Zarządzeniem 124. KEP w sprawie Mszy wotywnych*, z dnia 31.03.1971 r. – w czasie Mszy św. roratniej **można, ale nie trzeba odmawiać hymnu *Gloria***.

Panuje jednak zwyczaj, że na rozpoczęcie Mszy *Rorate* wygasza się światła w kościele, aby uwypuklić blask lampionów przyniesionych przez wiernych, i zapala się na nowo podczas *Gloria*. Można zapalić światło w kościele dopiero przed Ewangelią, podczas bardziej uroczystego (a nawet zdwojonego) śpiewu aklamacji *Alleluja*. Taka praktyka pomogłaby odkryć sens słuchania czytań adwentowych, zaczerpniętych z Księgi Izajasza. Proroctwa były przygotowaniem narodu na przyjście Mesjasza – Światłości Świata, „*bo naród kroczył w ciemnościach ujrzał światłość wielką*” (Iz 9,1).

Dlatego, słuchanie pierwszego czytania przy zgaszonym świetle, lecz tylko w blasku lampionów, a następnie wsłuchanie się w słowa Chrystusa z Ewangelii we wnętrzu świątyni w świetle, zyska wymiar symboliczny. Z jednej strony będzie pokazywać nasze oczekiwanie i przygotowywanie się na spotkanie z Chrystusem, a z drugiej strony podkreśli, że Boże obietnice już

się zrealizowały i dzięki temu nasze prośby, które wyrażamy przez udział we Mszy *Rorate*, nie pozostaną bez odpowiedzi.

WIENIEC ADWENTOWY

Wieniec adwentowy stanowi kompozycję z czterech świec wśród zielonych gałązek. Wieniec adwentowy (przez zapalenie kolejnych świec w następujące po sobie niedziele tego okresu liturgicznego aż do uroczystości Narodzenia Pańskiego) jest upamiętnieniem różnych etapów historii zbawienia przed przyjściem Chrystusa i symbolem prorockiego światła, które z czasem coraz bardziej rozjaśniało nocę starotestamentalnego oczekiwania na wzejście Słońca sprawiedliwości, Jezusa Chrystusa (zob. DPLL 1298).

W kościele, przy ołtarzu jest możliwość umieszczenia takiego wieńca adwentowego. Należałoby również zachęcić wiernych do wprowadzenia w swoich domach zwyczaju wieńca adwentowego. Można pobłogosławić wieńce i świece adwentowe na każdej Mszy św. w 1 Niedzielę Adwentu albo w czasie specjalnego nabożeństwa zgodnie z obrzędem zawartym w rytuale (OB, nr 1273-1279). Jeżeli jednak wierni nie przynoszą wieńców do kościoła na poświęcenie, wieniec przy ołtarzu wystarczy pobłogosławić tylko raz, przed pierwszą Mszą niedzielną, a na pozostałych Mszach św. można zapalać uroczystie świecę. Zapalenie świecy może odbywać się na początku każdej Mszy św., po znaku krzyża i po pozdrowieniu wiernych, jako wprowadzenie do liturgii. Świecę może zapalić lektor lub inny przedstawiciel zgromadzenia.

OBRZĘD BŁOGOSŁAWIENSTWA WIENCA ADWENTOWEGO

(Propozycja uroczystego zapalenia świecy adwentowej)

Można posłużyć się następującą formułą:

Wnosimy nasze serca i nasze oczy ku Temu, który był, który jest i który przychodzi. Rozpoczynamy dzisiaj drogę adwentową. Noc się posunęła, a przybliżył się dzień, bo przychodzi nas nawiedzić z wysoka Chrystus Pan: Światłość prawdziwa, która oświeca każdego człowieka; Słońce, które rozświetla ciemności; odbłask chwały Ojca, który nie zna zachodu. Dzięki łasce przyjścia Jezusa, także my, którzy pozostaliśmy w ciemności, teraz jesteśmy światłem Pana i możemy wyjść mu na spotkanie z zapalonymi świecami. W tym świętym czasie Adwentu, pozostając w łączności z całym Kościołem, wychwalamy Boga Ojca i Jego Syna, Jezusa

Chrystusa, który do nas przychodzi, i zróbmy miejsce na Jego światłość w naszym życiu. Niech te świece, zapalone w kolejne niedziele Adwentu, przypominają nam o tym, że jest On coraz bliżej.

Następnie dodaje się formułę w 1 Niedzielę Adwentu:

Dzisiaj jest pierwsza Niedziela Adwentu. Ta pierwsza świeca, którą zapalamy, oznacza proroka, który zachęca do nadziei.

Po czym zapala się świecę, recytując przy tym następującą modlitwę:

Przyjdź, Światłości prawdziwa, Ty, która oświecasz każdego człowieka. Rozjaśnij nasze ciemności, a nie będziemy się już więcej lękać, bo Ty, Jezu, jesteś światłem na naszej drodze. Pozwól nam zanieść Twoje światło naszym braciom. Amen.

W kolejne niedziele wystarczy tylko wypowiedzieć krótką formułę w 2 Niedzielę Adwentu

Dzisiaj jest druga Niedziela Adwentu, która wzywa wszystkich do Betlejem. Zapalamy zatem świecę, oznaczającą Betlejem – miasto, do którego wszyscy jesteśmy zaproszeni, ponieważ tam znajdziemy Jezusa, naszego Zbawiciela.

w 3 Niedzielę Adwentu

Dzisiaj jest trzecia Niedziela Adwentu, niedziela radości. Świeca, którą zapalamy, oznacza pasterzy, którzy jako pierwsi otrzymali dobrą nowinę o Bożym Narodzeniu, wiadomość, która ich uczyniła szczęśliwymi.

w 4 Niedzielę Adwentu

Dzisiaj jest czwarta Niedziela Adwentu, niedziela Bożej miłości. Zapalamy świecę, która oznacza aniołów, bo to oni ogłosili światu, że Bóg kocha wszystkich ludzi i dlatego zdecydował się narodzić wśród nas.

LISTOPAD 2022

Do ogłoszeń niedzielnych:

1. W następną niedzielę (4.12) obchodzić będziemy XXIII Dzień Modlitwy i Pomocy kościołowi na Wschodzie. Będą zbierane ofiary do puszek na Kościół na Wschodzie. Taca przeznaczona będzie na potrzeby Archidiecezji.
2. We wtorek (29.11) rozpoczyna się nowenna przed uroczystością Niepokalanego Poczęcia NMP.
3. W tygodniu pierwszy czwartek, piątek i sobota miesiąca. Należy podać godziny nabożeństw.

4. W piątek (2.12) dzień misyjny Papieskiej Unii Misyjnej.
5. Należy ogłosić godziny Mszy św. roratnich i zachęcić wiernych, a szczególnie dzieci, do udziału w tych Mszach św. jako sposób lepszego przygotowania do uroczystości Narodzenia Pańskiego oraz ostatecznego spotkania z Chrystusem na końcu czasów.
6. Ogłosić terminy rekolekcji adwentowych.
7. W tygodniu: środa (30.11) – święto **św. Andrzeja**, Apostoła; sobota (3.12) – wspomnienie obowiązkowe **św. Franciszka Ksawerego**, prezbitera i doktora Kościoła.

27

FIOLETOWY

1 NIEDZIELA ADWENTU ☩

LG z niedz. (Psalterz I tygodnia)

M: wł. niedz., Cr, 1 prf. Adw. (nr 1), w 1-3 ME wstđ.

Czyt.: Iz 2,1-5; Ps 122(121),1b-2.4-5.6-7.8-9; Rz 13,11-14; Mt 24,37-44

ŚL*

Dzisiaj: ZWMŻ. Nie można odmawiać 4-5 ME i o 1-2 o Tajemn. Pojedn.

28

FIOLETOWY

PONIEDZIAŁEK 1 TYGODNIA ADWENTU

LG z dn. powsz.

M: wł. z dn. powsz., 1 prf. Adw. (nr 1) lub M. Rorate (KLAB s. 39)

Czyt.: Iz 4,2-6; Ps 122(121),1b-2.4-5.6-7.8-9; Mt 8,5-11

Dzisiaj: ZMŻ

29

FIOLETOWY

WTOREK 1 TYGODNIA ADWENTU

LG z dn. powsz.

M: wł. z dn. powsz., 1 prf. Adw. (nr 1) lub M. Rorate (KLAB s. 39)

Czyt.: Iz 11,1-10; Ps 72(71),1b-2.7-8.12-13; Łk 10,21-24

Dzisiaj: ZMŻ

30

CZERWONY

ŚRODA 1 TYGODNIA ADWENTU ŚWIĘTO ŚW. ANDRZEJA APOSTOŁA

LG o św., w Godz. mn. ant. psalmy ze środy I tygodnia, II Nieszp, Kompl. ze środy

M: wł. o św. (MR, s. 293'), Gl, 1-2 prf. o apostołach (nr 67-68)

Czyt.: Iz 49,1-6 lub Rz 10,9-18; Ps 19(18), 2-3.4-5a; Mt 4,18-22

Dzisiaj: ZMŻ. Nie można odmawiać 4-5 ME i 1-2 o Tajemn. Pojedn.

GRUDZIEŃ 2022

1

FIOLETOWY

CZWARTEK 1 TYGODNIA ADWENTU

LG z dn. powsz.

M: wł. z dn. powsz., 1 prf. Adw. (nr 1) lub M. Rorate (KLAB s. 39) lub M. wot. (pierwszy czwartek miesiąca)

Czyt.: Iz 26,1-6; Ps 118(117), 1bc i 8-9.19-20.21 i 25.26-27a; Mt 7,21.24-27

Dzisiaj: ZMŻ

1995 † Ks. Stanisław Bielawski

Dzisiaj **pierwszy czwartek miesiąca**. Jeżeli wymaga tego dobro duszpasterskie, można celebrować Mszę wot. o Jezusie Chrystusie Najwyższym i Wiecznym Kapłanie lub o powołania (formularz, zob. KLAB, s. 25). W Adwencie zaleca się odprawienie tylko jednej Mszy wot.

2

FIOLETOWY

PIĄTEK 1 TYGODNIA ADWENTU

LG z dn. powsz.

M: wł. z dn. powsz., 1 prf. Adw. (nr 1) lub M. Rorate (KLAB s. 39) lub M. wot. (pierwszy piątek miesiąca)

Czyt.: Iz 29,17-24; Ps 27(26),1bcde.4.13-14; Mt 9,27-31

Dzisiaj: ZMŻ

Dzisiaj **pierwszy piątek miesiąca**. Jeżeli wymaga tego dobro duszpasterskie, można celebrować Mszę wot. o NSPJ (formularz, zob. KLAB, s. 25). W Adwencie zaleca się odprawienie tylko jednej Mszy wot.

3

BIAŁY

SOBOTA 1 TYGODNIA ADWENTU
ŚW. FRANCISZKA KSAWEREGO, PREZBITERA
wspomnienie obowiązkowe

LG ze wsp.

M. rano: wł. o św. (MR, s. 295'), 1-2 prf. o św. (nr 70-71), o past. (nr 73), o zak. (nr 74) albo 1 Adw. (nr 1), albo M. Rorate (KLAB, s. 39) lub M. wot. (pierwsza sobota miesiąca)

Czyt.: Iz 30,19-21.23-26; Ps 147A(146),1b-2.3-4.5-6; Mt 9,35-10,1.5a.6-8

M. wieczorna z niedzieli

Dzisiaj: ZMŻ

Dzisiaj dzień misyjny Papieskiej Unii Misyjnej.

Dzisiaj **pierwsza sobota miesiąca**. Jeżeli wymaga tego dobro duszpasterskie, można celebrować Mszę wot. o Niepokalanym Sercu NMP (formularz, zob. KLAB, s. 26). W Adwencie zaleca się odprawienie tylko jednej Mszy wot.

Do ogłoszeń niedzielnych:

1. Niedziela (4.12) XXIII Dzień Modlitw i Pomocy Materialnej Kościołowi na Wschodzie. Ofiary do puszek przeznaczone są na potrzeby Kościoła na Wschodzie. Taca przeznaczona jest na potrzeby Archidiecezji.
2. W następną niedzielę (11.12) błogostawieństwo matek oczekujących potomstwa. Jest to niedziela *Gaudete*.
3. W tygodniu: wtorek (6.12) – wspomnienie dowolne **św. Mikołaja**, biskupa; środa (7.12) – wspomnienie obowiązkowe św. Ambrożego, biskupa i doktora Kościoła; czwartek (8.12) – uroczystość **Niepokalanego Poczęcia NMP**. Dzień Świętości Życia. Duchowa Adopcja. O godz. 12.00 – Godzina Łaski; piątek (9.12) – wspomnienie dowolne **św. Jana Diego Cuahtlatzoatzin**; sobota (10.12) – wspomnienie dowolne **NMP Loretańskiej**.

4

FIOLETOWY

2 NIEDZIELA ADWENTU ✠

LG z niedz. (Psałterz II tygodnia)**M:** wł. z niedz., Cr, 1 prf. Adw (nr 1), w 1-3 ME wstd.**Czyt.:** Iz 11,1-10; Ps 72(71),1b-2.7-8.12-13.17; Rz 15,4-9; Mt 3,1-12**Dzisiaj:** ZWMŻ. Nie można odmawiać 4-5 ME i o 1-2 o Tajemn. Pojedn.*W tym roku opuszcza się wsp. dow. św. Jana Damasceńskiego, prezbitera i doktora Kościoła oraz wsp. dow. św. Barnaby, dziewicy i męczennicy*

ŚL*

Dzisiaj pierwsza niedziela miesiąca. Zaleca się wystawienie Najświętszego Sakramentu, nie może ono jednak zastępować homilii, którą należy głosić (por. OWMR 66).

Dzisiaj święto patronalne górników. Dzień Modlitw w Intencji Bezrobotnych.

5

FIOLETOWY

PONIEDZIAŁEK 2 TYGODNIA ADWENTU

LG z dn. powsz.**M:** wł. z dn. powsz., I prf. Adw. (nr 1) albo M. Rorate (KLAB, s. 39)**Czyt.:** Iz 35,1-10; Ps 85(84),9ab i 10.11-12.13-14; Łk 5,17-26**Dzisiaj:** ZMŻ

6

FIOLETOWY

WTOREK 2 TYGODNIA ADWENTU

LG z dn. powsz. albo ze wsp.**M:** wł. z dn. powsz., I prf. Adw. (nr 1) albo M. Rorate (KLAB, s. 39)**Czyt.:** Iz 40,1-11; Ps 96(95)1-2.3 i 10ac.11-12.13; Mt 18,12-14**Dzisiaj:** ZMŻAlbo:
BIAŁY**ŚW. MIKOŁAJA, BISKUPA**
*wspomnienie dowolne***M:** wł. o św. (MR, s. 298' oraz s. 27"- 30"), 1-2 prf. o św. (nr 70-71), albo 1 Adw. (nr 1)

7

BIAŁY

ŚRODA 2 TYGODNIA ADWENTU
ŚW. AMBROŻEGO, BISKUPA I DOKTORA KOŚCIOŁA
wspomnienie obowiązkowe

LG ze wsp., I Nieszp. z urocz. Niep. Pocz. NMP, Kompl. po I Nieszp. niedz.

M: wł. o św. (MR, s. 298' oraz s. 27"-30"), 1-2 prf. o św. (nr 70-71), o past. (nr 73) albo 1 Adw. (nr 1) lub M. Rorate (KLAB, s. 39)

Czyt.: Iz 40,25-31; Ps 103(102),1b-2.3-4.8 i 10; Mt 11,28-30

Dzisiaj: ZMŻ

1982 † Ks. Jan Kosecki
 2007 † Ks. Jan Cholewiński

Jutro: Tryczówka, par. Niepokalanego Poczęcia NMP: urocz. Niepokalanego Poczęcia NMP (tyt. Kościoła, wszystko jak w KLAB pod datą).

8

BIAŁY

CZWARTEK 2 TYGODNIA ADWENTU ✠
UROCZYSTOŚĆ NIEPOKALANEGO POCZĘCIA NMP

LG z urocz. Niep. Pocz. NMP, w Godz. mn. psalmodia dodatkowa, II Nieszp. z urocz., Komp. po II Nieszp. niedz.

M: wł. z urocz. (MR, s. 299'), Gl, Cr, prf. o Niep. Pocz. NMP (nr 59), w 1-3 ME wstd.

Czyt.: t. VI: Rdz 3,9-15; Ps 98(97),1bcde.2-3b.3c-4, Ef 1,3-6.11-12; Łk 1,26-38

Dzisiaj: ZWMŻ. Nie można odmawiać 4-5 ME i 1-2 o Tajemn. Pojedn.

1979 † Ks. Wacław Siwicki
 2014 † Ks. Andrzej Walendziuk
 2020 † Ks. Wacław Dudziuk

ŚL*

9

FIOLETOWY

PIĄTEK 2 TYGODNIA ADWENTU

LG z dn. powsz. lub ze wsp.**M:** wł. z dn. powsz., 1 prf. Adw. (nr 1) albo M. Rorate (KLAB, s. 39)**Czyt.:** Iz 48,17-19; Ps 1,1-2.3.4 i 6; Mt 11,16-19**Dzisiaj:** ZMŻAlbo:
BIAŁY

ŚW. JANA DIEGO CUAUHTLATOATZIN

wspomnienie dowolne**M:** wł. o św. (MR, 301' oraz s. 49"- 54"), 1-2 prf. o św. (nr 70-71) albo 1 Adw. (nr 1)

1956 † Ks. Jan Samusionek
2011 † Ks. Kazimierz Miktaś

Dzisiaj dzień wspólnej modlitwy kapłańskiej.

10

FIOLETOWY

SOBOTA 2 TYGODNIA ADWENTU

LG z dn. powsz. albo ze wsp., I Nieszp. z niedz., Kompl. po I Nieszp. niedz.**M. rano:** wł. z dn. powsz., 1 prf. Adw. (nr 1) albo M. Rorate (KLAB, s. 39)**Czyt.:** Syr 48,1-4.9-11; Ps 80(79),2ac i 3b.15-16.18-19; Mt 17,10-13**M. wieczorna** z niedzieli**Dzisiaj:** ZMŻAlbo:
BIAŁY

NAJŚWIĘTSZEJ MARYI PANNY LORETAŃSKIEJ

wspomnienie dowolne**M:** wł. o NMP Loretańskiej (MR, 301'), prf. o Zwiastowaniu Pań. (nr 44) albo 1 Adw. (nr 1)**Do ogłoszeń niedzielnych:**

1. Trzecia niedziela Adwentu (11.12) zwana jest niedzielą *Gaudete*. Wolno używać szat koloru różowego oraz można ozdabiać ołtarz kwiatami. Po modlitwie po komunii błogosławi się matki oczekujące potomstwo.
2. We wtorek (13.12) 41. rocznica wprowadzenia stanu wojennego (1981 r.). Dzień modlitw za ofiary stanu wojennego.

3. W czwartek (15.12) **10. rocznica święceń J.E. Ks. Biskupa Henryka Ciereszko**. Poleca się wspomnieć Ks. Biskupa w Modlitwie Powszechnej.
4. W sobotę (17.12) 86. rocznica urodzin papieża Franciszka (1936 r.).
5. Na przyszłą niedzielę (18.12) można zapowiedzieć błogostawieństwo figur Dzieciątka Jezus oraz szopek.
6. Kwartałne dni modlitw o życie chrześcijańskie w rodzinach (14,16,17 grudnia).
7. W tygodniu: poniedziałek (12.12) – wspomnienie dowolne **Najśw. Maryi Panny z Guadalupe**; wtorek (13.12) – wspomnienie obowiązkowe **św. Łucji**, dziewicy i męczennicy, środa (14.12) – wspomnienie obowiązkowe **św. Jana od Krzyża**, prezbitera i doktora Kościoła.

11

FIOLETOWY

lub RÓŻOWY

3 NIEDZIELA ADWENTU, GAUDETE ✠

LG z niedz. (Psalterz III tygodnia)

M: wł. z niedz., Cr, 1 prf. Adw (nr 1), w 1-3 ME wstd.

Czyt.: Iz 35,1-6a.10; Ps 146(145),6c-7.8-9a.9b-10; Jk 5,7-10; Mt 11,2-11

ŚL*

Dzisiaj: ZWMŻ. Nie można odmawiać 4-5 ME i o 1-2 o Tajemn. Pojedn.

*W tym roku opuszcza się wsp. dow. św. Damazego I, papieża*Dzisiaj można odmówić **modlitwę za matki oczekujące potomstwa** (OB, t. 1, nr 228).

2015 † Ks. Kazimierz Michalec

Jutro: Białystok, par. NMP z Guadalupe: urocz. (tyt. Kościoła, zob. KLAB, s. 17). **LG** ze wsp o NMP z Guad., od II Nieszp. z 3 Niedz. Adw. i Kompl. po II Nieszp niedz., w Godz. mn. psalmodia dodatkowa, II Nieszp. urocz., Kompl. po II Nieszp. niedz. **M:** wł. o NMP z Guad. (MR, s. 303' oraz s. 5"-7"), Gl, Cr, 1-4 prf. o NMP (nr 55-58). **Czyt.:** wł. t. VI, (trzy czytania). **Kolor:** Biały.

12

FIOLETOWY

PONIEDZIAŁEK 3 TYGODNIA ADWENTU

LG z dn. powsz.

M: wł. z dn powsz., 1 prf. Adw. (nr 1) albo M. Rorate (KLAB, s. 39)

Czyt.: Lb 24,2-7.15-17a; Ps 25(24),4-5.6 i 7bc.8-9; Mt 21,23-27

Dzisiaj: ZMŻ

Albo:
BIAŁY

NAJŚWIĘTSZEJ MARYI PANNY Z GUADALUPE

wspomnienie dowolne

M: wł. o Najśw. Maryi Pannie (MR, s. 303' oraz s. 5"- 7"), 1-2 prf. o NMP (nr 55-57), albo 1 Adw. (nr 1)

Czyt.: wł. t. VI

2006 † Ks. Julian Waszczeniuk
2021 † Ks. Edward Konkol SVD

13

CZERWONY

WTOREK 3 TYGODNIA ADWENTU

ŚW. ŁUCJI, DZIEWICY I MĘCZENNICZY

wspomnienie obowiązkowe

LG ze wsp.

M: wł. o św. (MR, s. 304' oraz s. 25" albo s. 44"-46"), 1-2 prf. o św. (nr 70-71), o męcz. (nr 72), o zak. (nr 74) lub Adw. (nr 1) albo M. Rorate (KLAB, s. 39)

Czyt.: So 3,1-2.9-13; Ps 34(33),2-3.6-7.17-18.19 i 23; Mt 21,28-32

Dzisiaj: ZMŻ

Dzisiaj 41. rocznica wprowadzenia stanu wojennego (1981 r.).

KWARTALNE DNI MODLITW
O ŻYCIE CHRZEŚCIJAŃSKIE RODZIN

W trzecim tygodniu Adwentu modlimy się o życie chrześcijańskie rodzin. **Formularz mszalny bierzemy z odpowiedniego dnia Adwentu.** Prośby za rodziny i za przygotowujących się do małżeństwa należy uwzględnić w wezwaniach modlitwy powszechnej i w nabożeństwach dodatkowych (*Instrukcja Episkopatu Polski z dn. 11 marca 1987, w związku z wydaniem nowego mszału ołtarzowego, nr 17a*).

Można zyskać **odpust zupełny** za pobożny udział w celebracjach powszechnie poświęconych jakiemuś celowi religijnemu (por. WO nad. 5).

Dlatego, kto będzie uczestniczyć w publicznej modlitwie za rodziny i małżeństwa, może taki odpust zyskać. Kto natomiast pomodli się prywatnie w tych intencjach, zyskuje *odpust częstkowy*.

14

BIAŁY

ŚRODA 3 TYGODNIA ADWENTU ŚW. JANA OD KRZYŻA, PREZBITERA I DOKTORA KOŚCIOŁA *wspomnienie obowiązkowe*

LG ze wsp.

M: wł. o św. (MR, s. 304'), 1-2 prf. o św. (nr 70-71), o past. (nr 73), o zak. (nr 74) lub Adw. (nr 1) albo M. Rorate (KLAB, s. 39)

Czyt.: Iz 45,6b-8.18.21b-25; Ps 85(84),9ab i 10.11-12.13-14; Łk 7,18b-23

Dzisiaj: ZMŻ

2019 † Ks. Stanisław Kulesza

15

FIOLETOWY

CZWARTEK 3 TYGODNIA ADWENTU

LG z dn. powsz.

M: wł. z dn powsz., 1 prf. Adw. (nr 1) albo M. Rorate (KLAB, s. 39)

Czyt.: Iz 54,1-10; Ps 30(29),2 i 4.5-6.11-12a i 13b; Łk 7,24-30

Dzisiaj: ZMŻ

1969 † Ks. Józef Marcinkiewicz
2000 † Ks. Marian Cierpiak

Dzisiaj **10. rocznica święceń Biskupa Henryka Ciereszko**. Poleca się wspomnieć Biskupa w Modlitwie Powszechnej.

16

FIOLETOWY

PIĄTEK 3 TYGODNIA ADWENTU

LG z dn. powsz.

M: wł. z dn powsz., 1 prf. Adw. (nr 1) albo M. Rorate (KLAB, s. 39)

Czyt.: Iz 56,1-3a.6-8; Ps 67(66),2-3.4-5.7-8; J 5,33-36

Dzisiaj: ZMŻ

DNI POPRZEDZAJĄCE BOŻE NARODZENIE

Dni powszednie od 17 do 24 grudnia włącznie są przeznaczane na bezpośrednie przygotowanie do uroczystości Narodzenia Pańskiego (zob. ONRLiK

42). Dlatego we **wszystkich Mszach św. (także roratnich) obowiązują teksty własne na każdy dzień**. Prf. 2 Adw. (nr 2). **Wyjątkiem od tej zasady są Msze pogrzebowe. Zabronione są wszystkie inne Msze w różnych potrzebach. Msze św. obrzędowe w dni powszednie są dozwolone.**

W dniach od 17 do 24 grudnia zamiast śpiewu przed Ewangelią można wybrać inny spośród podanych w *Lekcjonarzu mszalnym*, t. I, na s. 181-182.

Dni, w które wypada wspomnienie liturgiczne, **traktuje się jako wspomnienie dowolne** (dodatkowe) z możliwością dodania niektórych elementów do oficjum Liturgii godzin i do Mszy św. W związku z tym, jeżeli pragnie się uczcić świętego:

- we Mszy św. można użyć tylko kolekty o świętym (zob. OWMR 355a);
- w Jutrzni i w Nieszporach opuszcza się zakończenie modlitwy końcowej i dodaje się ant. do *Benedictus* lub *Magnificat* (własną lub z tekstów wspólnych), a następnie modlitwę o świętym, wraz z zakończeniem;
- w Godzinie czytań po czytaniu patrystycznym podanym na dzień bieżący tego okresu i jego resp. dodaje się, jako trzecie, czytanie hagiograficzne z responsorium i odmawia się modlitwę końcową o świętym (zob. OWLG 238-239).

17

FIOLETOWY

SOBOTA 3 TYGODNIA ADWENTU

LG z dn. powsz. 17 grudnia

M. rano: wł. z 17 grudnia, 2 prf. Adw. (nr 2) albo M. Rorate (KLAB, s. 39)

Czyt.: Rdz 49,1a.2.8-10; Ps 72(71),1b-2.3-4b.7-8.17; Mt 1,1-17

M. wieczorna z niedzieli

Dzisiaj: ZMŻ

1994 † Ks. Jan Skarżyński
2005 † Ks. Medard Gajewski

Dzisiaj 86. rocznica urodzin papieża Franciszka (1936 r.)

Do ogłoszeń niedzielnych:

1. Niedziela (18.12) można urządzać błogostawieństwo figur Dzieciątka Jezus oraz szopek.
2. W sobotę (24.12) Wigilia Bożego Narodzenia. Należy zachęcić wiernych do religijnego obchodu wspólnej wieczerzy, podkreślonego przez

wspólną modlitwę rodzinną, odczytanie Ewangelii o Narodzeniu Pańskim (Łk 2,1-14), łamanie się opłatkiem oraz śpiew kolęd i pastorałek. Można również zachęcić do zachowania charakteru postnego tego dnia oraz powstrzymania się od pokarmów mięsnych w Wigilię.

3. Zapowiedzieć **uroczystość Narodzenia Pańskiego** (25.12). Uroczystość obchodzi się przez osiem dni (oktawa). Zachęcić do udziału we Mszach św. oktawy Narodzenia Pańskiego. Przypomnieć, że oktawa ma rangę święta.
4. Podczas pasterki będzie zbierana taca na Fundusz Obrony Życia.
5. W drugi dzień świąt Bożego Narodzenia (26.12), taca na uczelnie katolickie.
6. W tygodniu: środa (21.12) wspomnienie dowolne **św. Piotra Kanizjusza**, prezbitera i doktora Kościoła.

18

FIOLETOWY

4 NIEDZIELA ADWENTU ✠

LG z niedz. (Psałterz IV tygodnia)

M: wł. niedz., Cr, 2 prf. Adw. (nr 2), w 1-3 ME wstd.

Czyt.: Iz 7,10-14; Ps 24(23),1b-2.3-4b.5-6; Rz 1,1-7; Mt 1,18-24

ŚL*

Dzisiaj: ZWMŻ. Nie można odmawiać 4-5 ME i o 1-2 o Tajemn. Pojedn.

19

FIOLETOWY

PONIEDZIAŁEK 4 TYGODNIA ADWENTU

LG z dn. powsz. 19 grudnia

M: wł. z 20 grudnia, 2 prf. Adw. (nr 2) albo M. Rorate (KLAB, s. 39)

Czyt.: Sdz 13,2-7.24-25; Ps 71(70),3-4a.5-6b.16-17; Łk 1,5-25a

Dzisiaj: ZMŻ

20

FIOLETOWY

WTOREK 4 TYGODNIA ADWENTU

LG z dn. powsz. 20 grudnia

M: wł. z 20 grudnia, 2 prf. Adw. (nr 2) albo M. Rorate (KLAB, s. 39)

Czyt.: Iz 7,10-14; Ps 24(23),1b-2.3-4b.5-6; Łk 1,26-38

Dzisiaj: ZMŻ

21

FIOLETOWY

ŚRODA 4 TYGODNIA ADWENTU

LG z dn. powsz. 21 grudnia z ew. *dodaniem wsp.* można ze wsp. dodać do modl. z dn. ant. do *Benedictus* lub *Magnificat* (wł. lub z tekstów wsp.) i modl. o św. (zob. KLAB, s. 54)

M: wł. z 21 grudnia, 2 prf. Adw. (nr 2) albo M. Rorate (KLAB, s. 39)

Czyt.: PnP 2,8-14 albo So 3,14-17; Ps 33(32),2-3.11-12.20-21; Łk 1,39-45

Dzisiaj: ZMŻ

Albo: **ŚW. PIOTRA KANIZJUSZA, PREZBITERA I DOKTORA KOŚCIOŁA**

BIAŁY *wspomnienie dowolne*

M: wł. z 21 grudnia, kol. ze wsp (MR, s. 305'); 2 prf. Adw. (nr 2)

22

FIOLETOWY

CZWARTEK 4 TYGODNIA ADWENTU

LG z dn. powsz. 22 grudnia

M: wł. z 22 grudnia, 2 prf. Adw. (nr 2), albo M. Rorate (KLAB, s. 39)

Czyt.: 1 Sm 1,24-28; 1 Sm 2,1bcde.4-5.6-7.8abcd; Łk 1,46-56

Dzisiaj: ZMŻ

1994 † Ks. Czesław Łogutko

23

FIOLETOWY

PIĄTEK 4 TYGODNIA ADWENTU

LG z dn. powsz. 23 grudnia

M: wł. z 23 grudnia, prf. Adw. (nr 2) albo M. Rorate (KLAB, s. 39)

Czyt.: Ml 3,1-4. 23-24; Ps 25(24),4-5.8-9.10 i 14; Łk 1,57-66

Dzisiaj: ZMŻ

1960 † Ks. Otto Sidorowicz

24

FIOLETOWY

SOBOTA 4 TYGODNIA ADWENTU

LG do Godz. pop. (włącznie) wł. z dn. powsz. 24 grudnia (Psałterz IV tygodnia), I Nieszp. wł. z urocz. Narodz. Pań. (*odmawia się przed lub po M. wigilijnej*), Komp. po I Nieszp. niedz. (*tylko ci, którzy nie uczestniczą w Pasterce*)

M. rano: wł. z 24 grudnia, 2 prf. Adw. (nr 2) albo M. Rorate (KLAB, s. 39)

Czyt.: 2 Sm 7,1-5.8b-12.14a.16; Ps 89(88),2-3.4-5.27 i 29; Łk 1,67-79

Dzisiaj: ZMŻ

2004 † Ks. Władysław Kulikowski
2016 † Ks. Henryk Błaszczyk

Koniec Adwentu

Rozpoczyna się:

Okres

Narodzenia Pańskiego

Liturgia godzin: tom I

Lekcjonarz mszalny: tom I

Cykl czytań niedzielnych: Rok A

UROCZYŚĆ NARODZENIA PAŃSKIEGO

(przepisy obrzędowe)

Okres Bożego Narodzenia to czas w roku liturgicznym, który rozpoczyna się od I Nieszporów z uroczystości Narodzenia Pańskiego, a kończy się niedzielą Chrztu Pańskiego (zob. ONRLiK 33).

MSZA ŚW. WIGILIJNA

Mszę wieczorną w Wigilię Narodzenia Pańskiego celebruje się dnia 24 grudnia przed I Nieszporami albo zaraz po nich (zob. ONRLiK 34). W tym dniu oraz w uroczystość Narodzenia Pańskiego podczas odmawiania *Credo*, na słowa „*I za sprawą Ducha Świętego (...) stał się człowiekiem*”, wszyscy przyklękają na jedno kolano (jeśli *Credo* jest śpiewane, klęka się na dwa kolana). Używa się szat koloru białego. W wigilię oraz w uroczystość Narodzenia Pańskiego wypada udzielić uroczystego błogostawieństwa (zob. MR, s. 382*).

24

BIAŁY

SOBOTA MSZA ŚW. WIGILIJNA

Msza św. wieczorem

M: wł. z urocz. Narodz. Pań. (MR, s. 32), Gl, Cr, (przyk.: „*I za sprawą Ducha Świętego... stał się człowiekiem*”), 1-3 prf. o Narodz. Pań. (nr 3-5), w 1-3 ME wstł.

Czyt.: Iz 62,1-5; Ps 89(88),4-5.16-17.27 i 29; Dz 13,16-17.22-25; Mt 1,1-25 lub Mt 1,18-25 (krótsza)

Dzisiaj: ZMŻ. Nie można odmawiać 4-5 ME i 1-2 o Tajemn. Pojedn.

ŚL*

Do ogłoszeń:

1. Uroczystość Narodzenia Pańskiego (25.12) obchodzi się przez osiem dni (oktawa), która jest w randze święta. Zachęcić do udziału we Mszach św. oktawy Narodzenia Pańskiego.
2. Podczas pasterki taca na Fundusz Obrony Życia.
3. W poniedziałek (26.12) święto **św. Szczepana**, diakona, pierwszego męczennika. Tam, gdzie jest taki zwyczaj, można zapowiedzieć poświęcenie owsa. Taca przeznaczona jest na uczelnie katolickie; wtorek (27.12) – święto **św. Jana, Apostoła i Ewangelisty**. Tam, gdzie jest taki zwyczaj, można zapowiedzieć poświęcenie wina; środa (28.12) –

święto **św. Młodzianków**, męczenników. Tam, gdzie jest taki zwyczaj, można zapowiedzieć błogosławieństwo małych dzieci. Jest to dzień modlitw w intencji niemowląt i dzieci nienarodzonych; czwartek (29.12) – wspomnienie dowolne **św. Tomasza Becketa**, biskupa i męczennika; piątek (30.12) – święto **Świętej Rodziny: Jezusa, Maryi i Józefa**; sobota (31.12) – wspomnienie dowolne **św. Sylwestra I**, papieża. Ostatni dzień roku kalendarzowego. Nabożeństwo dziękczynne za otrzymane łaski minionego roku; niedziela (1.01) – uroczystość **Świętej Bożej Rodzicielki Maryi**. Jest to światowy dzień modlitw o pokój. Wskazane jest dodanie do Modlitwy powszechnej wezwania okolicznościowego. Za udział w publicznym odmówieniu lub odśpiewaniu hymnu *O Stworzycielu Duchu, przyjdź*, można uzyskać odpust zupełny. Jest to pierwszy dzień Nowego Roku (święto nakazane).

UROCZYSTOŚĆ NARODZENIA PAŃSKIEGO

Zgodnie ze starożytną tradycją rzymską w dniu Narodzenia Pańskiego **wszyscy kapłani mogą celebrować, bądź koncelebrować trzy Msze św.:** *w nocy, o świcie i w ciągu dnia*, pod warunkiem, że sprawują je o właściwej porze (zob. ONRLiK 34). Nie wolno więc odprawiać Mszy Narodzenia Pańskiego po kolei, jak dawniej. Kapłan może zachować także stypendium mszalne za wszystkie trzy Msze św. (zob. KPK kan. 951, § 1). Kto celebrowa tylko jedną lub dwie Msze św., posługuje się formularzem mszalnym stosownym do pory dnia. Dla formularza *Mszy w dzień* kapłan, zależnie od potrzeb zgromadzenia, może wybrać czytania z *Mszy w nocy* lub z *Mszy o świcie*.

W uroczystość Narodzenia Pańskiego i w oktawie, podczas sprawowania Mszy św. używa się formularza własnego oraz 1-3 prf. o Narodzeniu Pańskim (nr 3-5). Stosuje się 1-3 ME używając wspomnienia tajemnicy dnia (podczas Mszy św. pasterskiej mówi się „święta noc”, natomiast w dzień uroczystości i podczas oktawy „święty dzień”).

PASTERKA

Kościół życzy sobie, aby wierni w miarę możliwości uczestniczyli w Liturgii godzin jako bezpośrednim przygotowaniu do celebracji Eucharystii o północy. Tam, gdzie jest to możliwe, **godne polecenia byłoby nabożeństwo wigilijne**

składające się ze śpiewów, czytań biblijnych i innych elementów pobożności ludowej.

Uczestnictwo w Liturgii godzin to uroczyste odmówienie Godziny czytań z uroczystości Narodzenia Pańskiego na sposób Wigilii. Schemat takiej celebracji jest następujący:

- Hymn, Psalmodia, Werset, I Czytanie z Pisma Świętego i responsorium, II Czytanie patrystyczne i responsorium;
- następnie śpiewa się *Pieśni biblijne* z własnymi antyfonami na okres Narodzenia Pańskiego (umieszczone w Dodatku do Liturgii godzin, t. I, s. 1323-1326);
- proklamuje się *Ewangelię* ze Mszy św. w *Wigilię Narodzenia Pańskiego* Mt 1,1-25 lub Mt 1,18-25 (umieszczoną w *Lekcjonarzu mszalnym*, t. I, s. 187-189);
- śpiewa się *Te Deum*;
- odmawia się modlitwę na zakończenie Godziny czytań.

Można także odprawić *Godzinę czytań* na sposób zwyczajny, czyli bez jej przedłużania *Pieśniami biblijnymi* i *Ewangelią*.

Ponadto taka celebracja może być połączona bezpośrednio z Mszą św. w następujący sposób:

- zamiast hymnu *Te Deum*, po Ewangelii czytanej podczas Wigilii – jeśli Wigilii się nie przedłuża – po responsorium, (opuściwszy obrzędy wstępne i zależnie od uznania *Panie zmiłuj się nad nami*) śpiewa się od razu *Gloria*;
- potem następuje kolekta;
- po niej liturgia słowa i dalszy ciąg Mszy św.

Jeśli nie przewiduje się czasowego odstępu między Wigilią i Mszą św., kapłani mogą być ubrani jak do Mszy św. w szaty w kolorze białym (zob. CLPB 238; OWLG 71).

We Mszy św. o północy duży wpływ na pobożność ludową mogą mieć następujące elementy:

- na początku Mszy św. śpiew o zwiastowaniu Narodzenia Pańskiego z *Martyrologium rzymskiego*. Podany niżej tekst można odczytać lub zaśpiewać na każdej Mszy św. Narodzenia Pańskiego jako słowo wprowadzające w misterium celebracji.

ZWIASTOWANIE NARODZENIA PAŃSKIEGO

(Martyrologium rzymskie)

Podany niżej tekst można również odczytać (lub odśpiewać) na każdej Mszy św. Narodzenia Pańskiego jako słowo wprowadzające w misterium celebracji.

Wprowadzenie do Martyrologium rzymskiego na 25 grudnia

W tę świętą noc gromadzimy się w Imię Pańskie. Oto Słowo staje się ciałem i zamieszkuje między nami. Pan niebios zstępuje w ludzką historię. Z aniołami i pasterzami, stajemy przed żywym Bogiem przychodzącym do nas podczas tej uroczystej celebracji.

Zanim rozpocznie się liturgia otwierająca nas na tajemnicę Wcielenia Bożkiego Słowa zechcemy wysłuchać słów Martyrologium Rzymskiego przypisanego na dzień dzisiejszy. Otwierajmy nasze serca na słowa, które kieruje do nas świadectwo Kościoła.



O-siem dni przed Ka-len-da-mi stycz-nio-we-mi. Dnia dwu-dzies-



te-go pię-te-go gru-dnia. Po nie-zli-czo-nych wie-kach od stwo-



rze-nia świa-ta, kie-dy z po-cząt-ku, Bóg stwo-rzył nie-bo i zie-mię;

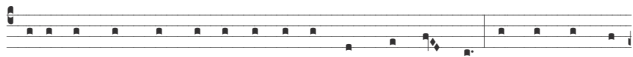

i u-two-rzył czło-wie-ka na po-do-bień-stwo swo-je; Po bar-dzo wie-



lu wie-kach, kie-dy po po-to-pie Naj-wyż-szy roz-piął łuk na o-bło-kach,

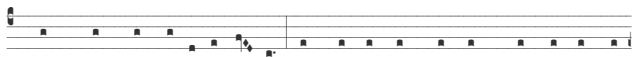

znak przy-mie-rza i po-ko-ju; Gdy od o-pusz-cze-nia przez A-bra-ha-



ma, oj-ca na-sze-go w wie-rze, Ur Chal-dej-skie-go mi-nę-ło
wie-ków dwa-dzieś-cia je-den; Gdy od wyj-ścia lu-du I-zra-el-skie-go
z E-gip-tu pod prze-wo-dem Moj-że-sza mi-nę-ło wie-ków
trzy-na-ście; Gdy od na-masz-cze-nia Da-wi-da na kró-la u-pły-
ne-ło lat o-ko-ło ty-sią-ca. W sześć-dzie-sią-tym piątym ty-god-niu
za pro-roc-twem Da-nie-la; Kie-dy to od-by-ła się O-lim-pia-da sto dzie-
więć-dzie-sią-ta czwar-ta; Gdy od za-ło-że-nia Mias-ta mi-nę-ły sie-dem-
set pięć-dzie-siąt dwa la-ta; Ro-ku pa-no-wa-nia Ce-za-ra O-cta-wia-

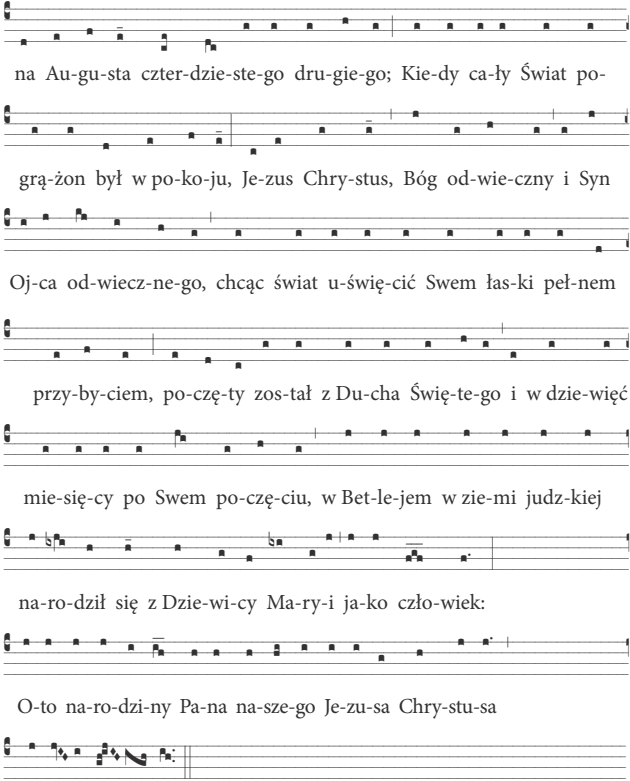

na Au-gu-sta czter-dzie-ste-go dru-gie-go; Kie-dy ca-ły Świat po-
grą-żon był w po-ko-ju, Je-zus Chry-stus, Bóg od-wie-czny i Syn
Oj-ca od-wiecz-ne-go, chcąc świat u-świę-cić Swem łas-ki peł-nem
przy-by-ciem, po-czę-ty zos-tał z Du-cha Świą-te-go i w dzie-więć
mie-się-cy po Swem po-czę-ciu, w Bet-le-jem w zie-mi judz-kiej
na-ro-dził się z Dzie-wi-cy Ma-ry-i ja-ko czło-wiek:
O-to na-ro-dzi-ny Pa-na na-sze-go Je-zu-sa Chry-stu-sa
po-dług cia - - ła.

- na końcu obrzędu wierni mogą ucałować figurkę Dzieciątka Jezus i uczestniczyć w jej procesjonalnym przeniesieniu do żłóbka umieszczonego w kościele lub w przyległej kaplicy (zob. DPLL 110-111). Jeżeli po Mszy św. przenosi się figurę Dzieciątka Jezus do szopki, w procesji niesie się kadzidło, aby okadzić nim figurkę Dzieciątka, złożoną w żłóbku. Procesja wyrusza po błogostawieństwie na zakończenie Mszy św. Figurkę Dzieciątka Jezus może nieść kapłan lub dzieci. W tym czasie śpiewa się kolędę *Bóg się rodzi*. Jeżeli figurka niesiona jest przez osoby świeccie, to osoba ta z figurką idzie na czele procesji, przed kadzielnicą i krzyżem.

25

BIAŁY

NIEDZIELA W OKTAWIE NARODZENIA PAŃSKIEGO ✠ UROCZYSTOŚĆ NARODZENIA PAŃSKIEGO

ŚL*

LG z urocz., w Godz. mn. psalmodia dodatkowa, II Nieszp. z urocz., Kompl. po II Nieszp. niedz.

M: wł. z urocz. – 3 form. na odpowiednie pory celebracji (*M. w nocy, o świcie, w dzień*), Gl, Cr, 1-3 prf. o Narodz. Pań. (nr 3-5), w 1-3 ME wstd., należy udzielić urocz. błogosł. (MR, s. 382*)

Czyt.: w nocy: Iz 9,1-3.5-6; Ps 96(95),1-2a.2b-3.11-12.13; Tt 2,11-14; Łk 2,1-14; **o świcie:** Iz 62,11-12; Ps 97(96),1 i 6.11-12; Tt 3,4-7; Łk 2, 15-20; **w dzień:** Iz 52,7-10; Ps 98(97),1bc-de.2-3b.3c-4.5-6; Hbr 1,1-6; J 1,1-18 lub J 1,1-5.9-14 (krótsza)

Dzisiaj: ZWMŻ. Nie można odmawiać 4-5 ME i 1-2 o Tajemn. Pojedn.

1996 † Ks. Czesław Kulikowski
2003 † Ks. Antoni Zabielski

Jutro: Choroszcz, par. św. Jana Chrzciciela i św. Szczepana: urocz. (tyt. Kościoła, zob. KLAB, s. 17). **LG** o św., I Nieszp. z tekstów wsp. z wł. modl. i Kompl. po I Nieszp. niedz., w Godz. mn. psalmodia dodatkowa, II Nieszp. urocz. św. Szczepana, Kompl. po II Nieszp. niedz. **M:** wszystko jak w KLAB pod datą. Cr. **Czyt.:** wł. t. VI, (trzy czytania).

26

CZERWONY

PONIEDZIAŁEK W OKTAWIE NARODZENIA
PAŃSKIEGO
ŚWIĘTO ŚW. SZCZEPANA, PIERWSZEGO
MĘCZENNICA

LG wł. ze św., w Godz. mn. psalmodia z poniedziałku I tygodnia, II Nieszp. z urocz., Kompl. po I lub II Nieszp. niedz.

M: wł. o św. (MR, s. 306'), Gl, 1-3 prf. o Narodz. Pań. (nr 3-5), w 1-3 ME wstd.

Czyt.: wł. t. VI, Dz 6,8-10;7,54-60 Ps 31(30),3c-4.6i i 8ab.16-17; Mt 10,17-22

Dzisiaj: ZWMŻ. Nie można odmawiać 4-5 ME i 1-2 o Tajemn. Pojedn.

1992 † Ks. Stanisław Kozłowski

Jeżeli racje duszpasterskie za tym przemawiają dzisiaj po Komunii św. można pościć owies (zob. OB, t. 2, nr 1291-1293).

Dzisiaj taca przeznaczona jest na uczelnie katolickie.

W dni powszednie przed Objawieniem Pańskim zamiast śpiewu przed Ewangelią można wybrać inny spośród podanych w *Lekcjonarzu mszalnym*, t. I, s. 247.

Jutro: Knyszyn, par. św. Jana Ap. i Ew.: urocz. (tyt. Kościoła, zob. KLAB, s. 17). **LG** o św., od I Nieszp. z tekstów wsp. z wł. modl., Kompl. po I Nieszp. niedz., w Godz. mn. psalmodia dodatkowa, II Nieszp. urocz., Kompl. po II Nieszp. niedz. **M:** wł. o św. (MR, s. 307'), Cr, Gl, 1-3 prf. o Narodz. Pań. (nr 3-5), w 1-3 ME wstd. **Czyt.:** wł. t. VI, (trzy czytania)

27

BIAŁY

WTOREK W OKTAWIE NARODZENIA PAŃSKIEGO ŚWIĘTO ŚW. JANA, APOSTOŁA I EWANGELISTY

LG ze św., w Godz. mn. psalmodia z wtorku I tygodnia, II Nieszp. z urocz., Kompl. po I lub II Nieszp. niedz.

M: wł. ze św. (MR, s. 307'), Gl, Cr, 1-3 prf. o Narodz. Pań. (nr 3-5), w 1-3 ME wstd.

Czyt.: wł. t. VI, 1 J 1,1-4; Ps 97(96),1-2.5-6.11-12; J 20,2-8

Dzisiaj: ZMŻ. Nie można odmawiać 4-5 ME i 1-2 o Tajemn. Pojedn.

Jeżeli racje duszpasterskie za tym przemawiają dzisiaj po Komunii św. można poświęcić wino (OB, t. 2, nr 1294-1296).

28

CZERWONY

ŚRODA W OKTAWIE NARODZENIA PAŃSKIEGO ŚWIĘTO ŚWIĘTYCH MŁODZIANKÓW, MĘCZENNIKÓW

LG ze św., w Godz. mn. psalmodia ze środy I tygodnia, II Nieszp. z urocz., Kompl. po I lub II Nieszp. niedz.

M: wł. o św. (MR, s. 308'), Gl, 1-3 prf. o Narodz. Pań. (nr 3-5), w 1-3 ME wstd.

Czyt.: wł. t. VI, 1 J 1,5-2,2; Ps 124(123),2-3.4-5.7-8; Mt 2,13-18

Dzisiaj: ZMŻ. Nie można odmawiać 4-5 ME i 1-2 o Tajemn. Pojedn.

Jeżeli racje duszpasterskie za tym przemawiają dzisiaj po homilii można odmówić modlitwę błogostawieństwa dzieci (zob. OB, t. 2, nr 1297-1301).

Dzisiaj dzień modlitw w intencji niemowląt i dzieci nienarodzonych.

29

BIAŁY

CZWARTEK W OKTAWIE NARODZENIA PAŃSKIEGO

LG z dn. oktawy Narodz. Pań., w Jutrzni psalmodia jak w Narodz. Pań., w Godz. mn. psalmodia z czwartku I tygodnia, II Nieszp. z 29.12 (psalmodia z II Nieszp. Narodz. Pań.), [można dodać wsp. o św. w Jutrzni i Godz. czyt.], Kompl. po I lub II Nieszp. niedz.

M: wł. (MR, s. 38), Gl, 1-3 prf. o Narodz. Pań. (nr 3-5), w 1-3 ME wstd.

Czyt.: 1 J 2,3-11; Ps 96(95),1-2.3 i 5b i 6; Łk 2,22-35

Dzisiaj: ZMŻ. Nie można odmawiać 4-5 ME i 1-2 o Tajemn. Pojedn.

Albo: **ŚW. TOMASZA BEKETA, BISKUPA I MĘCZENNIKA**
CZERWONY *wspomnienie dowolne*

M: wł. o św. (MR, s. 309' oraz s. 18"-19" albo s. 27"-30"), Gl, 1-3 prf. o Narodz. Pań. (nr 3-5), w 1-3 ME wstd.

1991 † Ks. Lucjan Kosiński
1992 † Ks. Stanisław Hreczanik
2020 † Ks. Sławomir Ostrowski

Jutro: Białystok, Czarna Białostocka, par. Świętej Rodziny: urocz. (tyt. Kościoła, wszystko jak w KLAB pod datą).

30

BIAŁY

PIĄTEK W OKTAWIE NARODZENIA PAŃSKIEGO
ŚWIĘTO ŚWIĘTEJ RODZINY: JEZUSA, MARYI I JÓZEFA

LG ze św. Świętej Rodziny, (Psalterz I tygodnia), w Godz. mn. psalmodia z piątku I tygodnia, II Nieszp. wł. o Świętej Rodzinie, Kompl. po I lub II Nieszp. niedz.

M: wł. ze św. (MR, s. 37), Gl, Cr, 1-3 prf. o Narodz. Pań. (nr 3-5), w 1-3 ME wstd.

Czyt.: Syr 3,2-6.12-14 lub Kol 3,12-21; Ps 128(127),1b-2.3.4-5; Mt 2,13-15.19-23

Dzisiaj: ZMŻ. Nie można odmawiać 4-5 ME i 1-2 o Tajemn. Pojedn..

1953 † Ks. Adam Baranowski

31

BIAŁY

SOBOTA W OKTAWIE NARODZENIA PAŃSKIEGO

LG z dn. oktawy Narodz. Pań., w Jutrzni psalmodia jak w Narodz. Pań., w Godz. mn. psalmodia z piątku I tygodnia, (*można dodać wsp. o św. w Jutrzni i Godz. czyt.*), I Nieszp. z urocz. Św. Bożej Rodz. Maryi, Komp. po I Nieszp. niedz.

M. rano: wł. (MR, s. 40), Gl, 1-3 prf. o Narodz. Pań. (nr 3-5), w 1-3 ME wstd.

Czyt.: 1 J 2,18-21; Ps 96(95),1-2.11-12.13; J 1,1-18

M. wieczorna z urocz.

Dzisiaj: ZMŻ. Nie można odmawiać 4-5 ME i 1-2 o Tajemn. Pojedn.

Albo:
BIAŁY

ŚW. SYLWESTRA I, PAPIEŻA

wspomnienie dowolne

M. wł. o św. (MR, s. 310' oraz s. 27"-28"), Gl, 1-3 prf. o Narodz. Pań. (nr 3-5), w 1-3 ME wstd.

1984 † Ks. Antoni Hermanowski
2003 † Ks. Antoni Komosa
2010 † Ks. Jerzy Raczkowski
2021 † Ks. Władysław Ciereszko

Dzisiaj na zakończenie roku kalendarzowego należy odprawić Nieszpory z ekspozycją Najświętszego Sakramentu w monstrancji albo Mszę św., po której urządza się ekspozycję Najświętszego Sakramentu. Powinno się również wygłosić okolicznościową homilię. Po Komunii św. wierni śpiewają przebłagalne suplikacje i dziękczynne *Ciebie Boga wystawiamy (Te Deum)*.

Do ogłoszeń niedzielnych:

1. W następną niedzielę (8.01) **święto Chrztu Pańskiego** i zakończenie okresu Narodzenia Pańskiego. Należy zachęcić do modlitwy dziękczynnej za łaskę chrztu i przypomnieć zobowiązania związane z tym sakramentem dla ochrzczonych, ich rodziców i chrzestnych.
2. Pierwszy czwartek, piątek i sobota miesiąca. Należy podać godziny nabożeństwa.
3. W tygodniu: poniedziałek (2.01) – wspomnienie obowiązkowe **św. Bazylego Wielkiego i Grzegorza z Nazjanzu**, biskupów i doktorów Kościoła;

wtorek (3.01) – wspomnienie dowolne **Najświętszego Imienia Jezus**;
 piątek (6.01) – uroczystość **Objawienia Pańskiego**. Poświęcenie kredy
 i kadzidła. Jest to również Dzień Misyjny Dzieci. Taca na misje. Z racji
 na uroczystość w tym dniu nie obowiązuje wstrzemięźliwość od pokar-
 mów mięsnych; sobota (7.01) – wspomnienie dowolne **św. Rajmunda**
z Penyafort, prezbitera.

STYCZEŃ 2023

1

BIAŁY

NIEDZIELA W OKTAWIE NARODZENIA PAŃSKIEGO ✠ UROCZYSTOŚĆ ŚWIĘTEJ BOŻEJ RODZICIELKI MARYI

ŚL*

LG z urocz., (Psałterz I tygodnia), w Godz. mn. psalmodia dodat-
 kowa, II Nieszp. z urocz., Komp. po II Nieszp. niedz.

M: wł. z urocz. (MR, s. 42), Gl, Cr, 1 prf. o NMP (nr 55) – czyt.
 „obchodząc uroczystość”, w 1-3 ME wstd.

Czyt.: Lb 6,22-27; Ps 67(66),2-3.5 i 8; Ga 4,4-7; Łk 2,16-21

Dzisiaj: ZWMŻ. Nie można odmawiać 4-5 ME i 1-2 o Tajemn.
 Pojedn.

Dzisiaj na rozpoczęcie nowego roku kalendarzowego śpiewa się lub odmawia
 publicznie hymn *O Stworzycielu Duchu, przyjdź* w celu uproszenia łaski świa-
 tła i pomocy Bożej w nowym roku; do praktyki tej przywiązany jest **odpust**
zupełny (zob. WO nad. 26 §1 nr 1).

Dzisiaj pierwsza niedziela miesiąca. Zaleca się wystawienie Najświętszego
 Sakramentu, nie może ono jednak zastępować homilii, którą należy głosić
 (por. OWMR 66).

Dzisiaj Światowy Dzień Modlitw o Pokój.

Kończy się
oktawa Narodzenia Pańskiego

OKRES NARODZENIA PAŃSKIEGO

(przepisy obrzędowe)

W dni powszednie okresu Narodzenia Pańskiego w **Liturgii godzin** ant. do Wezwania, hymny, ant. w Godz. mn. brane są z tekstów okresowych przed lub po Objawieniu Pańskim. Zabronione są **Msze w różnych potrzebach, wotywnie i codzienne za zmarłych**, o ile konieczność lub prawdziwa potrzeba duszpasterska nie wymaga ich celebrowania (zob. OWMR 376). Dozwolone są jednak Msze św. ze wspomnień, które w tych dniach przypadają, albo Msze św. o świętych wpisanych w tych dniach do Martyrologium (zob. OWMR 355b).

2

BIAŁY

PONIEDZIAŁEK PRZED OBJAWIENIEM PAŃSKIM Św. św. Bazylego Wielkiego i Grzegorza z Nazjanzu *wspomnienie obowiązkowe*

LG ze wsp.

M: wł. o św. (MR, s. 2' oraz 32"-34" lub 41"-42"), 1-3 prf o Narodz. Pań. (nr 3-5) lub o past. (nr 73)

Czyt.: 1 J 2,22-28; Ps 98(97),1bcde.2-3b.3c-4; J 1,19-28

Dzisiaj: ZMŻ

2008 † Ks. Wacław Chilmon
2019 † Ks. Marian Wysocki

3

BIAŁY

WTOREK PRZED OBJAWIENIEM PAŃSKIM

LG z dn. powsz. lub ze wsp.

M: wł. z dn. powsz. (MR, s. 46), 1-3 prf o Narodz. Pań. (nr 3-5)

Czyt.: 1J 2,29-3,6; Ps 98(97),1bcde. 3c-4.5-6; J 1,29-34

Dzisiaj: ZMŻ

Albo:
BIAŁY

NAJŚWIĘTSZEGO IMIENIA JEZUS *wspomnienie dowolne*

M: wł. o św. (MR, s. 3' oraz 184"), prf. 1-3 o Narodz. Pań. (nr 3-5)

1946 † Ks. Aleksander Chodyko
1966 † Ks. Michał Diczkaniec

4

BIAŁY

ŚRODA PRZED OBJAWIENIEM PAŃSKIM

LG z dn. powsz.**M:** wł. z dn. powsz. (MR, s. 47), 1-3 prf o Narodz. Pań. (nr 3-5)**Czyt.:** 1 J 3,7-10; Ps 98(97),1bcde. 7-8.9; J 1,35- 42**Dzisiaj:** ZMŻ

5

BIAŁY

CZWARTEK PRZED OBJAWIENIEM PAŃSKIM

LG z dn. powsz., I Nieszp. z urocz. Obj. Pań., Kompl. po I Nieszp. niedz.**M:** wł. z dn. powsz. (MR, s. 48), 1-3 prf o Narodz. Pań. (nr 3-5) lub M. wot. (pierwszy czwartek miesiąca)**Czyt.:** 1 J 3,11-21; Ps 100(99),2-3.4-5; J 1,43-51**Dzisiaj:** ZMŻ**Msza św. wieczorna z uroczystości****M:** wł. z urocz. (MR, s. 51), Gl, Cr, prf. o Objaw. (nr 6), w 1-3 ME wst., wypada udzielić urocz. błog. (MR, s. 383*)

(We Mszy św. wigilijnej oraz Mszy w dzień stosuje się te same czytania)

Dzisiaj: ZWMŻ. Nie można odmawiać 4-5 ME i 1-2 o Tajemn. Pojedn.

Dzisiaj **pierwszy czwartek miesiąca**. Jeżeli wymaga tego dobro duszpasterskie, można celebrować Mszę wot. o Jezusie Chrystusie Najwyższym i Wiecznym Kaptanie lub o powołania (zob. formularz KLAB, s. 25).

UROCZYSTE OGŁOSZENIE DATY ŚWIĄT RUCHOMYCH

(podczas Mszy św. w uroczystość Objawienia Pańskiego)

Wiedźcie, najmilsi Bracia, że dzięki miłosierdziu Bożemu, tak jak zakosztowaliście radości narodzenia Pana naszego, Jezusa Chrystusa, tak i dziś oznajmiamy wam radość najbliższej paschy – Zmartwychwstania naszego Pana Boga.

22 lutego będzie **Sroda Popielcowa** i początek Wielkiego Postu.

9 kwietnia z radością będziemy celebrować **Paschę** naszego Pana Jezusa Chrystusa.

21 maja będzie **Wniebowstąpienie** naszego Pana Jezusa Chrystusa.

28 maja dzień **Zesłania Ducha Świętego**.

8 czerwca uroczysty obchód **Najświętszego Ciała i Krwi Pańskiej**.

3 grudnia będzie **Pierwsza Niedziela Adwentu** naszego Pana Jezusa Chrystusa, któremu cześć i chwała na wieki wieków. Amen.

W iedźcie bracia najdrożsi, że dzięki łaskawości Bo-żej, tak jak

u-radowa-liśmy się z Na-rodzenia Pana Naszego Je-zu-sa Chrystu-sa,

tak ogłaszamy wam radość Zmartwychwstania tegoż naszego Zbawi-

cie- la. Dnia dwudziestego drugiego lu-tego będzie Środa Popielco-

wa i począ-tek Wielkiego Po- stu. Dnia dziewią-tego kwietnia Uro-

czystość Paschy Pana naszego Je-zu-sa Chrystu-sa z radością ce-lebrować

będzie- cie. Dnia dwudziestego pierwszego ma-ja będzie Wniebowstą-

pienie Pana naszego Je-zu-sa Chrystu- sa. Dnia dwudziestego ósme-

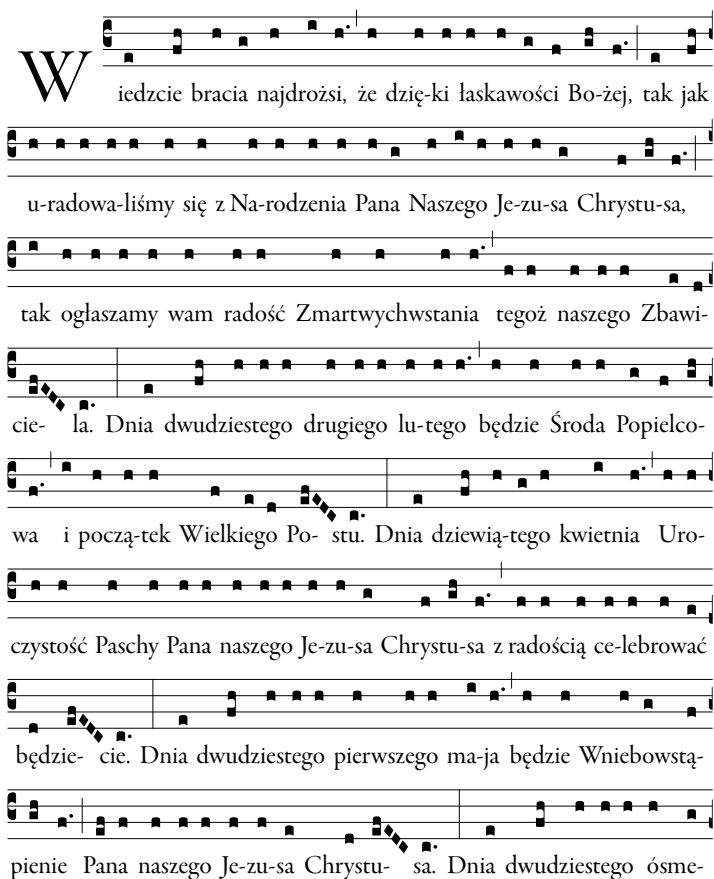



go ma-ja Uroczystość Zesłania Ducha Świę-te- go. Dnia ósmego
 czerwca Uroczystość Najświętszego Cia-ła i Krwi Chrystu- sa.
 Dnia trzeciego grudnia pierwsza Niedzie-ła Adwentu Pana naszego Je-
 zu-sa Chrystu-sa, któ-remu cześć i chwa-ła na wie-ki wieków. Amen.

6

BIAŁY

PIĄTEK UROCZYSTOŚĆ OBJAWIENIA PAŃSKIEGO ✠

LG z urocz., w Godz. mn. psalmodia dodatkowa, II Nieszp. z urocz., Kompl. po II Nieszp. niedz.

ŚL*

M: wł. z urocz. (MR, s. 51), Gl, Cr, prf. o Objaw. (nr 6), w 1-3 ME wstd., wypada udzielić urocz. błog. (MR, s. 383*)

Czyt.: Iz 60,1-6; Ps 72(71),1b-2.7-8.10-11.12.13; Ef 3,2-3a. 5-6; Mt 2,1-12 (*we Mszy św. wigilii stosuje się te same czytania*)

Dzisiaj: ZWMŻ. Nie można odmawiać 4-5 ME i 1-2 o Tajemn. Pojedn.

2013 † Ks. Janusz Walerowski SVD

Dzisiejsza taca przeznaczona jest na misję. Dzień Misyjny Dzieci.

Dzisiaj **pierwszy piątek miesiąca**. Z racji na uroczystość nie można sprawować Mszy wot. NSPJ. Można tylko odprawić nabożeństwo po zakończonej Mszy św.

W Objawienie Pańskie zwyczajowo odbywa się błogostawieństwo kadzidła i kredy (zob. OB, t. 2, nr 1315-1321). Należy wyjaśnić znaczenie tego błogostawieństwa oraz symbolu: *KtMłB* (*Kacper, Melchior, Baltazar*) 2023 lub: *CtMłB 2023* (*Christus mansionem benedicat*). Obrzęd błogostawieństwa odbywa się po homilii lub po Komunii św.

7

BIAŁY

SOBOTA PO OBJAWIENIU PAŃSKIM

LG z dn. powsz. lub ze wsp., I Nieszp. ze św. Chrztu Pań., Kompl. po I Nieszp. niedz.

M. rano: wł. z dn. powsz. (MR, s. 52), prf. o Objaw. (nr 6) lub 1-3 o Narodz. Pań. (nr 3-5) lub M. wot. (pierwsza sobota miesiąca)

Czyt.: 1 J 3, 22-4, 6; Ps 2,7-8.10-12a; Mt 4,12-17.23-25 (*zamiast śpiewu przed Ewangelią można wybrać inny spośród podanych w Lekcjonarzu mszalnym, t. I, s. 268-269*)

M. wieczorna z niedzieli

Dzisiaj: ZMŻ

Albo:
BIAŁY

ŚW. RAJMUNDA Z PENYAFORT, PREZBITERA
wspomnienie dowolne

M: wł. o św. (MR, s. 4' oraz 31"), prf. o past. (nr 73) lub 1-3 o Narodz. Pań. (nr 3-5) lub o Objaw. (nr 6)

Dzisiaj **pierwsza sobota miesiąca**. Jeżeli wymaga tego dobro duszpasterskie, można celebrować Mszę wot. o Niepokalanym Sercu NMP (formularz, zob. KLAB, s. 26).

Do ogłoszeń niedzielnych:

1. Niedziela (8.01) święto **Chrztu Pańskiego**, które kończy okres Narodzenia Pańskiego.
2. W tygodniu: piątek (13.01) – wspomnienie dowolne **św. Hilarego**, biskupa i doktora Kościoła.

8

BIAŁY

NIEDZIELA
ŚWIĘTO CHRZTU PAŃSKIEGO ✠

LG ze św., (Psałterz III tygodnia) w Godz. mn. ant. wł. i psalmy z niedz. III tygodnia, II Nieszp. ze św., Komp. po II Nieszp. niedz.
M: wł. ze św. Chrztu Pań. (MR, s. 58), Gl, Cr, prf. o Chrzcie (nr 7), w 1-3 ME wstd.

Czyt.: Iz 42,1-4.6-7; Ps 29(28),1b-2.3ac-4.3b i 9b-10; Dz 10,34-38; Mt 3,13-17

Dzisiaj: ZWMŻ. Nie można odmawiać 4-5 ME i 1-2 o Tajemn. Pojedn.

2012 † Ks. Henryk Hołubowski

W celu przypomnienia sakramentu chrztu św. zaleca się na każdej Mszy św. obrzęd niedzielного pokropienia wodą święconą zamiast aktu pokuty (zob. DPLL 19).

1957 † Ks. Adolf Śnieżko-Błocki
1989 † Ks. Czesław Hlebowicz
2022 † Ks. Józef Wiśniewski

Kończy się
okres Narodzenia Pańskiego

Rozpoczyna się:

Okres Zwykły

Liturgia godzin: tom III

Lekcjonarz mszalny: tom III

Cykl czytań niedzielnych: Rok A

Cykl czytań w dni powszednie: I

OKRES ZWYKŁY

(przepisy obrzędowe)

Oprócz okresów mających własny charakter zostają 33 lub 34 tygodnie zwykłe w ciągu cyklu rocznego, w których nie obchodzi się żadnej tajemnicy Chrystusa, lecz wspomina się misterium Chrystusa w jego pełni, zwłaszcza w niedzielę. Ten okres nazywa się Okresem Zwykłym (zob. ONRLiK 43).

Mszał rzymski dla diecezji polskich podaje 34 formularze na niedziele i dni powszednie tego okresu. Używa się ich w następujący sposób.

NIEDZIELE OKRESU ZWYKŁEGO

W niedzielę bierze się Mszę św. oznaczoną numerem odpowiedniej niedzieli zwykłej, chyba że wypada uroczystość lub święto Pańskie, które zajmuje miejsce niedzieli.

W niedzielę odmawia się *Gloria* i *Credo*. Należy jednak pamiętać, że we **Mszach św. pogrzebowych sprawowanych w niedzielę nie odmawia się hymnu *Gloria***, nawet jeśli formularz Mszy św. jest niedzielny, czy z uroczystości. Warto zaznaczyć, że we Mszach św. z udziałem dzieci nie można hymnu *Gloria* i *Credo* zastępować innymi modlitwami czy pieśniami (zob. OWMR 53).

Używa się 1-8 prefacji na niedziele zwykłe (nr 28-35) z 1-3 *Modlitwą eucharystyczną*, w których także następuje tzw. wspomnienie tajemnicy dnia – z niedzieli. Można także zastosować 4 *Modlitwę eucharystyczną*, która nie ma wspomnienia tajemnicy dnia. Ma ona natomiast własną i niezmienną prefację i ją należy zawsze recytować lub śpiewać z tą *Modlitwą eucharystyczną*.

Na Komunię św. podano do wyboru dwie antyfony: pierwszą z psalmów, drugą przeważnie z Ewangelii. Można wybrać jedną z nich, pierwszeństwo ma jednak antyfony, która zgadza się tematycznie z Ewangelią Mszy św.

W DNI POWSZEDNIE

W dni powszednie, czyli takie, **kiedy nie ma żadnej uroczystości, święta czy wspomnienia obowiązkowego**, można wybrać następujący formularz Mszy św.:

- z ostatniej niedzieli lub którykolwiek z 34 *Mszy niedzielnych*. Czytania należy brać zaś obowiązkowo z *Lekcjonarza mszalnego* na wyznaczony dzień w roku tzw. *lectio continua*;

- gdy przypada **wspomnienie obowiązkowe** lub **dowolne** jakiegoś świętego, wówczas można wybrać oficjum Liturgii godzin i Mszę św. o wybranym świętym. Czytania z dnia bieżącego lub z *Lekcjonarza mszalnego o świętych* z t. VI (zob. OWMR 356-362), zachowując przy tym zasadną roztropność, aby w ciągu tygodnia nie zatracić *lectio continua*. We wspomnienia dowolne można wybrać teksty Liturgii godzin i formularz mszalny z dnia powszedniego, zachowując zasadę *lectio continua*;
- Mszę św. o innym świętym wpisanym pod tym dniem do *Martyrologium rzymskiego*;
- Mszę **w różnych potrzebach lub wotywną**. Czytania mogą być z bieżącego dnia tygodnia lub z *Lekcjonarza mszalnego*, t. VIII. Gdy chodzi o kolor szat liturgicznych, można używać koloru własnego dla danej Mszy św., czy też koloru dnia lub danego okresu liturgicznego – zasadę tę wolno stosować także dla *Mszy wotywnych o NMP* w sobotę;
- Mszę codzienną **za zmarłych** (żałobną), jeżeli jest aplikowana za zmarłych. Czytania mogą być z bieżącego dnia tygodnia lub z *Lekcjonarza mszalnego* t. IX. Używa się fioletowego lub czarnego koloru szat liturgicznych (zob. OWMR 346d);
- Mszę ze *Zbioru Mszy o NMP*, zwłaszcza w soboty.

Gdy kapłan celebruje z udziałem wiernych, przy wyborze formularza powinien zawsze zwracać uwagę na dobro duchowe wiernych i strzec się, by im nie narzucać swoich upodobań. Liturgia ma być tak celebrowana, aby wyrażała swoje piękno. Dlatego należy w sposób umiarkowany wybierać formularze żałobne, jak stwierdza OWMR, każda Msza św. jest składana tak za żywych, jak i za zmarłych, i w *Modlitwie eucharystycznej* jest wspomnienie zmarłych (zob. OWMR 355 i 381).

W dni powszednie odmawia się 1-6 prefację zwykłą nr 36-41. Można z nimi stosować 1-3 *Modlitwę eucharystyczną*. W dni powszednie zaleca się także 2 i 4 *Modlitwę eucharystyczną* z własnymi prefacjami. Gdy chodzi o 5 *Modlitwę eucharystyczną* (A, B, C, D), *Mszal rzymski*, wydanie typiczne z 2002 r., **zmienia jej znaczenie i ogranicza możliwość stosowania tylko z formularzami Mszy św. w różnych potrzebach i na szczególne okoliczności**. Podobna zasada obowiązuje przy korzystaniu z *Modlitw eucharystycznych o tajemnicy pojednania*.

W poszczególne dni powszednie zamiast śpiewu przed Ewangelią można wybrać inny spośród podanych w *Lekcjonarzu mszalnym*.

We wspomnienia świętych, które nie mają własnej prefacji, można wybrać jedną z prefacji zwykłych (nr 36-41) lub którąś z prefacji o świętych (nr 70-74).

W okresie zwykłym na zakończenie Mszy św. można udzielić uroczystego błogosławieństwa wg formuł zawartych w MR, s. 386*-387*.

LITURGIA GODZIN

Teksty Liturgii godzin w niedzielę bierze się z tekstów własnych wyznaczonej niedzieli zwykłej oraz odpowiadającego jej tygodnia Psalterza.

W dni powszednie, gdy nie ma żadnej uroczystości, święta lub wspomnienia obowiązkowe, teksty należy brać z wyznaczonego dnia Psalterza, uwzględniając części własne dla Godziny czytań. Można także wybrać obchód wspomnienia dowolnego o jakimś świętym i wówczas zasada doboru tekstów jest taka sama jak we wspomnienia obowiązkowe. Dla słusznej przyczyny lub z pobudek pobożności indywidualnej można również postużyć się którymś z wotywnych oficjów, np. wspomnienia NMP w sobotę (zob. OWLG 224-245).

9

ZIELONY

PONIEDZIAŁEK 1 TYGODNIA ZWYKŁEGO

LG z dn. powsz. (Psalterz I tygodnia)

M: z dn. powsz., 1-6 prf. zwykła (nr 36-41)

Czyt.: Hbr 1, 1-6; Ps 97(96), 1-2.6 i 7c. i 9; MK 1, 14-20

dW

10

ZIELONY

WTOREK 1 TYGODNIA ZWYKŁEGO

LG z dn. powsz.

M: z dn. powsz., 1-6 prf. zwykła (nr 36-41)

Czyt.: Hbr 2, 5-12; Ps 8, 2ab i 5.6-7.8-9; Mk 1, 21-28

dW

1985 † Ks. Antoni Zimnoch
1990 † Ks. Cezary Potocki

11

ZIELONY

ŚRODA 1 TYGODNIA ZWYKŁEGO

LG z dn. powsz.

M: z dn. powsz., 1-6 prf. zwykła (nr 36-41)

Czyt.: Hbr 2,14-18; Ps 105(104),1-2.3-4.6-7.8-9; Mk 1,29-39

dW

1960 † Ks. Stanisław Sieluk

12

ZIELONY

CZWARTEK 1 TYGODNIA ZWYKŁEGO

LG z dn. powsz.

M: z dn. powsz., 1-6 prf. zwykła (nr 36-41)

Czyt.: Hbr 3,7-14; Ps 95(94),6-7c.7d-9.10-11; Mk 1,40-45

dW

1947 † Ks. Adam Ostrowski

13

ZIELONY

PIĄTEK 1 TYGODNIA ZWYKŁEGO

LG z dn. powsz. lub ze wsp.

M: z dn. powsz., 1-6 prf. zwykła (nr 36-41)

Czyt.: Hbr 4,1-5.11; Ps 78(77),3 i 4bc.6-7.8; Mk 2,1-12

dW

Albo:
BIAŁYŚW. HILAREGO, BISKUPA I DOKTORA KOŚCIOŁA
wspomnienie dowolne

M: wł. o św. (MR, s. 4' oraz s. 27"-30" albo s. 41"-42"), 1-2 prf. o św. (nr 70-71), o past. (nr 73), lub 1-6 zwykła (nr 36-41)

14

ZIELONY

SOBOTA 1 TYGODNIA ZWYKŁEGO

LG z dn. powsz. I Nieszp. niedz., Kompl. po I Nieszp. niedz

M. rano: z dn. powsz., 1-6 prf. zwykła (nr 36-41) lub M. wot. o NMP (MR, s. 4"-9"), 1-4 prf. o NMP (nr 55-58), w 1 prf. o NMP mówi się „oddając cześć” albo Msza św. o NMP z wł. prf. i czyt. ze ZMM nr 19-46

Czyt.: Hbr 4,12-16; Ps 19(18),8-9.10 i 15; Mk 2,13-17

M. wieczorna z niedzieli

dW

Do ogłoszeń niedzielnych:

1. Następną niedzielą (22.01) jest Niedziela Słowa Bożego.
2. We środę (18.01) rozpoczyna się 33. Tydzień Powszechnej Modlitwy o Jedność Chrześcijan.
3. We czwartek (19.01) dzień imienin **J.E. Ks. Biskupa Henryka Ciereszki**. Polecamy Bogu w modlitwie Dostojnego Solenizanta. Zaleca się, aby w modlitwie powszechnej było okolicznościowe wezwanie za Biskupa.
4. W tygodniu: wtorek (17.01) – wspomnienie obowiązkowe **św. Antoniego**, opata. Jest to Dzień Judaizmu; czwartek (19.01) – wspomnienie obowiązkowe **św. Józefa Sebastiana Pelczara**, biskupa; piątek (20.01) – wspomnienie dowolne **św. Fabiana**, papieża i męczennika lub wspomnienie dowolne **św. Sebastiana**, męczennika; sobota (21.01) – wspomnienie obowiązkowe **św. Agnieszki**, dziewicy i męczennicy. Jest to Dzień Babci.

15

ZIELONY

2 NIEDZIELA ZWYKŁA ☩**LG** z niedz. (Psałterz II tygodnia)**M:** wł. z niedz., Gl, Cr, 1-8 prf. niedz. zwykła (nr 28-35); w 1-3 ME wst.**Czyt.:** Iz 49,3.5-6; Ps 40(39), 2ab i 4ab.7-8a.8b-10; 1 Kor 1,1-3; J 1,29-34**Dzisiaj:** ZMŻ*1994 † Ks. Stanisław Kościuczyk***16**

ZIELONY

PONIEDZIAŁEK 2 TYGODNIA ZWYKŁEGO**LG** z dn. powsz.**M:** z dn. powsz., 1-6 prf. zwykła (nr 36-41)**Czyt.:** Hbr 5,1-10; Ps 110(109),1b-2.3-4; Mk 2,18-22**dW***1978 † Ks. Stanisław Pietraszewski
2007 † Ks. Jan Paweł Łaska
2013 † Ks. Bernard Boruch*

17

BIAŁY

WTOREK 2 TYGODNIA ZWYKŁEGO

ŚW. ANTONIEGO, OPATA

wspomnienie obowiązkowe

LG ze wsp.

M: wł o św. (MR, s. 75), prf. o św. (nr 70) albo o past. (nr 73) lub 1-6 prf. zwykła (nr 36-41)

Czyt.: Hbr 6,10-20; Ps 111(110),1b-2.4-5.9 i 10c; Mk 2,23-28

Dzisiaj 26. Dzień Judaizmu w Kościele katolickim.

TYDZIEŃ MODLITW O JEDNOŚĆ CHRZEŚCIJAN

(18-25 stycznia)

Codziennie, gdy nie ma żadnego wspomnienia obowiązkowego (także w niedzielę, jeżeli odbywają się specjalne nabożeństwa o jedność chrześcijan), można celebrować *Mszę wotywną o jedność chrześcijan*. Używa się koloru dnia (por. MR s. 111ⁿ). Dostępne są trzy formularze mszalne nr 20-22 *Mszał rzymski*, s. 136ⁿ-140ⁿ, prf. o jedność Kościoła (nr 85) z 1-3 *Modlitwą eucharystyczną* lub 1-2 o *Tajemnicy pojednania*. Należy także dodawać codziennie w Modlitwie wiernych wezwanie o jedność chrześcijan.

Kościół udziela też odpustu zupełnego wiernemu, który będzie uczestniczył w kilku nabożeństwach w Tygodniu Modlitw o Jedność Chrześcijan i weźmie udział w jego zakończeniu (zob. WO nad. 11 § 1).

18

ZIELONY

ŚRODA 2 TYGODNIA ZWYKŁEGO

LG z dn. powsz.

M: z dn. powsz., 1-6 prf. zwykła (nr 36-41) lub M. wot. o jedność (zob. KLAB, s. 85)

Czyt.: Hbr 7,1-3.15-17; Ps 110(109),1b-2.3-4; Mk 3,1-6

dW

1985 † Ks. Mikołaj Woynarowski

1995 † Ks. Józef Niemotko

Dzisiaj rozpoczyna się w kościele 33. Tydzień Powszechnej Modlitwy o Jedność Chrześcijan.

19

BIAŁY

CZWARTEK 2 TYGODNIA ZWYKŁEGO
ŚW. JÓZEFA SEBASTIANA PELCZARA, BISKUPA
wspomnienie obowiązkowe

LG ze wsp.

M: wł o św. (MR, s. 7'), prf. o past. (nr 73) lub 1-6 prf. zwykła (nr 36-41)

Czyt.: Hbr 7,25-8,6; Ps 40(39),7-8a.8b-10.17; Mk 3,7-12

1968 † Ks. Marian Wądołowski

Dzisiaj imieniny Biskupa Henryka Ciereszki. Należy zachęcić wiernych do modlitwy w intencjach Dostojnego Solenizanta oraz uwzględnić specjalne wezwanie w modlitwie powszechnej.

20

ZIEŁONY

PIĄTEK 2 TYGODNIA ZWYKŁEGO

LG z dn. powsz. lub wsp.

M: z dn. powsz., 1-6 prf. zwykła (nr 36-41) lub M. wot. o jedność (zob. KLAB, s. 85)

Czyt.: Hbr 8,6-13; Ps 85(84), 8 i 10.11-12.13-14; Mk 3,13-19

dW

Albo: **ŚW. FABIANA, PAPIEŻA I MĘCZENNIKA**
CZERWONY *wspomnienie dowolne*

M: wł o św. (MR, s. 8' oraz s. 18"- 19" albo 27"-28"), prf. o męcz. (nr 72), o past. (nr 73) lub 1-6 zwykła (nr 36-41)

Albo: **ŚW. SEBASTIANA, MĘCZENNIKA**
CZERWONY *wspomnienie dowolne*

M: wł. o św. (MR, s. 9' oraz s. 18"-19"), prf. o męcz. (nr 72) lub 1-6 zwykła (nr 36-41)

Jutro: Goniądz, par. św. Agnieszki: urocz. (tyt. Kościoła, zob. KLAB, s. 17). **LG** o św., od I Nieszp. i Kompl. po I Nieszp. niedz., w Godz. mn. psalmodia dodatkowa, II Nieszp. urocz., Kompl. po II Nieszp. niedz. **M:** wł. o św. (MR, s. 9'), Gl, Cr, 1-2 prf. o św. (nr 70-71), o męcz. (nr 72), o dziew. (nr 74). **Czyt.:** wł. t. VI, (trzy czytania). **Kolor:** czerwony.

21

CZERWONY

**SOBOTA 2 TYGODNIA ZWYKŁEGO
ŚW. AGNIESZKI, DZIEWICY I MĘCZENNICZY
wspomnienie obowiązkowe**

LG ze wsp., I Nieszp. niedz., Kompl. po I Nieszp. niedz.

M. rano: wł. o św. (MR, s. 9' oraz s. 25" albo 44"-46"), 1-2 prf. o św. (nr 70-71), o męcz. (nr 72), o dziew. (nr 74), lub 1-6 zwykła (nr 36-41)

Czyt.: Hbr 9,1-3.11-14; Ps 47(46),2-3.6-7.8-9; Mk 3,20-21

M. wieczorna z niedzieli

1989 † Ks. Tadeusz Paprocki

Dzisiaj Dzień Babci.

Do ogłoszeń niedzielnych:

1. Niedziela (22.01) Słowa Bożego.
2. W tygodniu: wtorek (24.01) wspomnienie obowiązkowe **św. Franciszka Salezego**, biskupa i doktora Kościoła, środa (25.01) święto **Nawrócenia św. Pawła, Apostoła**. Jest to dzień kończący Tydzień Powszechnej Modlitwy o Jedność Chrześcijan; czwartek (26.01) – wspomnienie obowiązkowe **św. biskupów Tymoteusza i Tytusa**. Jest to Dzień Islamu; piątek (27.01) – wspomnienie dowolne **św. Anieli Merici**, dziewicy; oraz wspomnienie dowolne **bł. Jerzego Matulewicza**, biskupa. Jest to Międzynarodowy Dzień Pamięci o Ofiarach Holokaustu; sobota (28.01) – wspomnienie obowiązkowe **św. Tomasza z Akwinu**, prezbitera i doktora Kościoła.

22

ZIELONY

3 NIEDZIELA ZWYKŁA ☩

LG z niedz. (Psałterz III tygodnia)

M: wł. z niedz., Gl, Cr, 1-8 prf. niedz. zwykła. (nr 28-35); w 1-3 ME wst.

Czyt.: Iz 8,23b-9,3; Ps 27(26),1bcde.4.13-14; 1 Kor 1,10-13.17; Mt 4,12-23 lub Mt 4,12-17 (krótsza)

Dzisiaj: ZMŻ

W tym roku opuszcza się wsp. dow. św. Wincentego, diakona i męczennika oraz wsp. dow. św. Wincentego Pallottiego, prezbitera

1956 † Ks. Stanisław Szyroki

Dzisiaj Dzień Dziadka.

23

ZIEŁONY

dW

PONIEDZIAŁEK 3 TYGODNIA ZWYKŁEGO

LG z dn. powsz.

M: z dn. powsz., 1-6 prf. zwykła (nr 36-41) lub M. wot. o jedność (zob. KLAB, s. 85)

Czyt.: Hbr 9,15.24-28; Ps 98(97),1bcde.2-3b.3c.4-5-6; Mk 3,22-30

2015 † Ks. Franciszek Anuszkiewicz

24

BIAŁY

WTOREK 3 TYGODNIA ZWYKŁEGO

ŚW. FRANCISZKA SALEZEGO, BISKUPA

wspomnienie obowiązkowe

LG ze wsp.

M: wł. o św. (MR, s. 81 oraz s. 18^o-19^o albo 27^o-28^o), prf. o św. (nr 70) albo o past. (nr 73) lub 1-8 prf. niedz. zwykła (nr 28-35)

Czyt.: Hbr 10,1-10; Ps 40(39), 2ab i 4ab.7-8a.10.11; Mk 3,31-35

25

BIAŁY

ŚRODA 3 TYGODNIA ZWYKŁEGO

ŚWIĘTO NAWRÓCENIA ŚW. PAWŁA APOSTOŁA

LG ze św., w Godz. mn. ant. wł i psalmy ze środy III tygodnia, Kompl. ze środy

M: wł. o św. (MR, s. 13'), Gl, prf. o Ap. (nr 67)

Czyt.: wł. t. VI, Dz 22,3-16 lub Dz 9,1-22; Ps 117(116),1b-2; Mk 16,15-18

Dzisiaj: ZMŻ. Nie można odmawiać 4-5 ME i 1-2 o Tajemn. Pojedn.

1983 † Ks. Władysław Potocki

Zakończenie 33. Tygodnia Modlitw o Jedność Chrześcijan.

26

BIAŁY

CZWARTEK 3 TYGODNIA ZWYKŁEGO
ŚW. TYMOTEUSZA I TYTUSA, BISKUPÓW
wspomnienie obowiązkowe

LG ze wsp.

M: wł. o św. (MR, s. 14' oraz s. 32"), 1-2 prf. o św. (nr 70-71), o past. (nr 73), lub 1-6 zwykła (nr 36-41)

Czyt.: Hbr 10,19-25; Ps 24(23), 1b-2.3-4b.5-6; Mk 4,21-25

1978 † Ks. Cyprian Łozowski
 1987 † Ks. Edward Godlewski
 2002 † Ks. Piotr Radzewicz

Dzisiaj Dzień Islamu.

27

ZIELONY

PIĄTEK 3 TYGODNIA ZWYKŁEGO

LG z dn. powsz. lub ze wsp.

M: z dn. powsz., 1-6 prf. zwykła (nr 36-41)

Czyt.: Hbr 10,32-39; Ps 37(36), 3-4.5-6.23-24.39-40; Mk 4,26-34

dW

Albo
 BIAŁY

BŁ. JERZEGO MATULEWICZA, BISKUPA
wspomnienie dowolne

LG ze wsp.

M: wł. o św. (MR, s. 15' oraz s. 27"-30") 1-2 prf. o św. (nr 70-71), o past. (nr 73), lub 1-6 zwykła (nr 36-41)

Albo:
 BIAŁY

ŚW. ANIELI MERICI, DZIEWICY
wspomnienie dowolne

M: wł. o św. (MR, s. 11' oraz s. 44"-46" albo s. 58"), 1-2 prf. o św. (nr 70-71), o dziew. (nr 74), lub 1-6 zwykła (nr 36-41)

Teksty Mszału i Liturgii Godzin pod datą 29 stycznia.

2001 † Ks. Antoni Szumowski

Dzisiaj Międzynarodowy Dzień Pamięci o Ofiarach Holokaustu.

28

BIAŁY

SOBOTA 3 TYGODNIA ZWYKŁEGO
**ŚW. TOMASZA Z AKWINU, PREZBITERA I DOKTORA
 KOŚCIOŁA**

wspomnienie obowiązkowe

LG ze wsp., I Nieszp. niedz., Kompl. po I Nieszp. niedz.

M. rano: wł. o św. (MR, s. 15' oraz s. 41"-42" albo s. 31") 1-2 prf. o św. (nr 70-71), o past. (nr 73), o zak. (nr 74), lub 1-6 zwykła (nr 36-41)

Czyt: Hbr 11,1-2.8-19; Łk 1,69-70.71-73.74-75; Mk 4,35-41

M. wieczorem z niedzieli

Jutro: Białystok, par. bł. Bolesławy Lament, **Białystok**, kaplica Sióstr Misjonarek Świętej Rodziny – święto (tyt. Kościoła, zob. KLAB, s. 17), **LG** o bł., I Nieszp. z urocz. (teksty wł. i wsp.) w Godz. mn. psalmodia dodatkowa, II Nieszp. z urocz. (teksty wł. i wsp.), Kompl. po II Nieszp. niedz. **M:** wł. o bł. (MR, s. 16'), Gl, Cr, 1-2 prf. o św. (nr 70-71), o zak. (nr 74). **Czyt.:** wł. t. VI, (trzy czytania). **Kolor:** Biały.

Do ogłoszeń niedzielnych:

1. W tym tygodniu przypada pierwszy czwartek, piątek i sobota miesiąca. Należy podać godziny nabożeństw przypisanych do poszczególnych dni.
2. W tygodniu: wtorek (31.01) wspomnienie obowiązkowe **św. Jana Bosko**, prezbitera; czwartek (2.02) święto **Ofiarowania Pańskiego – Matki Bożej Gromnicznej**. Błogosławieństwo gromnic. Święto nawiązuje do Tajemnicy Bożego Narodzenia, dlatego można śpiewać kolędy. Pożegnanie żłóbka. Dzień Życia Konsekrowanego. Modlimy się w intencji sióstr zakonnych i zakonników. Taca na zakony klauzurowe; piątek (3.02) – wspomnienie dowolne **św. Błażeja**, biskupa i męczennika. Obrzęd poświęcenia świec i błogosławieństwo św. Błażeja; oraz wspomnienie dowolne **św. Oskara**, biskupa.

29

ZIELONY

4 NIEDZIELA ZWYKŁA ✠

LG z nied. (Psalterz IV tygodnia)

M: wł. z nied., Gl, Cr, 1-8 prf. nied. zwykła. (nr 28-35); w 1-3 ME wstd.

Czyt.: So 2,3;3,12-13; Ps 146(145),6c-7.8-9a.9b-10; 1 Kor 1,26-31; Mt 5,1-12a

Dzisiaj: ZMŻ

W tym roku opuszcza się wsp. obow. bł. Bolesławy Mari Lament, dziewicy

Dziś Świątowy Dzień Trędownatych.

30

ZIELONY

PONIEDZIAŁEK 4 TYGODNIA ZWYKŁEGO

LG z dn. powsz.

M: z dn. powsz. 1-6 prf. zwykła (nr 36-41)

Czyt.: Hbr 11,32-40; Ps 31(30), 20.21-22.23.24; Mk 5,1-20

dW

1989 † Ks. Stanisław Suchowolec

31

BIAŁY

WTOREK 4 TYGODNIA ZWYKŁEGO

ŚW. JANA BOSKO, PREZBITERA

wspomnienie obowiązkowe

LG ze wsp.

M: wł o św. (MR, s. 19' oraz s. 31" albo s. 58"), prf. o św. (nr 70) albo o past. (nr 73), o zak. (nr 74) lub 1-6 zwykła (nr 36-41)

Czyt.: Hbr 12,1-4; Ps 22(21), 26b-27.28 i 30ab.30c-32; Mk 5,21-43

LUTY 2023

MODLITWA ZA KONAJĄCYCH

Miesiąc luty poświęcony jest modlitwom za konających. W dni powszednie można także odprawić *Mszę wotywną za konających*. Proponowane formularze:

- *Msza o odpuszczenie grzechów* (MR, s. 172”), kolor fioletowy, 4 prf. na niedziele zwykłe (nr 31), czyt. z tekstów wspólnych dla Mszy o odpuszczenie grzechów w *Lekcjonarzu mszalnym*, t. VIII, s. 357-372 lub z dn. powsz.;
- *Msza o łaskę dobrej śmierci* (MR, s. 178”), kolor zielony, 5-6 prf. zwykła (nr 40-41) lub V ME „C”, czyt. z tekstów wspólnych dla Mszy o dobrą śmierć w *Lekcjonarzu mszalnym*, t. VIII, s. 406-412 lub z dn. powsz.

1

ZIELONY

dW

ŚRODA 4 TYGODNIA ZWYKŁEGO

LG z dn. powsz.

M: z dn. powsz. 1-6 prf. zwykła (nr 36-41)

Czyt.: Hbr 12,4-7.11-15; Ps 103(102), 1b-2.13-14.17-18a;
Mk 6,1-6

ŚWIĘTO OFIAROWANIA PAŃSKIEGO

(przepisy obrzędowe)

Łbogostawieństwo świec i procesja stanowią ze Mszą św. jedną całość i odprawia ją ten sam kapłan. Nie łbogostawi się gromnic po Mszy św. Procesja ze świecami, zastępuje akt pokuty. *Mszał rzymski* przewiduje 3 formy tego obrzędu (s. 20'-22'):

- **Pierwsza.** Najbardziej uroczysta. Procesja rozpoczyna się z jednego kościoła do drugiego lub z głównego placu parafii do kościoła. Kapłan w towarzystwie usługujących udaje się na miejsce zgromadzenia, ubrany w szaty koloru białego. Zamiast ornatu może włożyć kapę, którą zdejmuje po procesji. Kapłan pozdrawia wiernych jak we Mszy św., a następnie wprowadza ich do świadomego i czynnego udziału w obrzędach tego święta. Następnie wypowiada modlitwę i łbogostawi świece. Trzymając świecę, po wezwaniu: „*Idźmy w pokoju na spotkanie z Chrystusem*”, przy śpiewie pieśni na wejście kieruje się z asystą do ołtarza. Po dojściu do prezbiterium zbliża się do ołtarza i całuje go. Można okadzić ołtarz, jeżeli jest używane kadzidło. Bezpośrednio śpiewa się hymn *Gloria*, a następnie odmawia się *Kolektę*.
- **Druga.** Uroczyste wejście do kościoła. Wierni gromadzą się przed drzwiami kościoła lub w przedsionku, gdzie rozpoczyna się obrzęd, tak jak w pierwszej formie.

- **Trzecia.** Wyjątkową formą jest brak jakiegokolwiek procesji. Kapłan wchodzi do prezbiterium, w czasie śpiewu wierni zapalają świece. Obrzęd odbywa się w następującej kolejności: pozdrowienie, wyjaśnienie i pobłogosławienie świec, dopiero teraz w czasie śpiewu innej pieśni kapłan całuje ołtarz, po czym następuje śpiew *Gloria*, i dalszy ciąg Mszy św.

Świece powinny być zapalone w czasie procesji i podczas Ewangelii.

2

BIAŁY

CZWARTEK 4 TYGODNIA ZWYKŁEGO

ŚWIĘTO OFIAROWANIA PAŃSKIEGO

LG ze św., w Godz. mn. ant. i psalmy z czwartku IV tygodnia, II Nieszp. ze św., Kompl. z czwartku.

M: wł. (MR, s. 20^a), Gl, prf. o Ofiar. Pań. (nr 43), w 1-3 ME wstd.

Czyt.: wł. z t. VI, Mt 3,1-4 lub Hbr 2,14-18; Ps 24(23),7-8.9-10; Łk 2,22-40 lub Łk 2,22-32 (krótsza)

Dzisiaj: ZMŻ. Nie można odmawiać 4-5 ME i 1-2 o Tajemn. Pojedn.

Dzisiaj światowy Dzień Życia Konsekrowanego. Taca na zakony klauzurowe.

Dzisiaj **pierwszy czwartek miesiąca**. Z racji na święto nie można sprawować M. wot. należy odprawić tylko nabożeństwo.

3

ZIELONY

PIĄTEK 4 TYGODNIA ZWYKŁEGO

LG z dn. powsz. lub ze wsp.

M: z dn. powsz. 1-6 prf. zwykła (nr 36-41) lub M. wot. (pierwszy piątek miesiąca)

Czyt.: Hbr 13,1-8; Ps 27(26), 1bcde.3.5.8b-9c; Mk 6,14-29

dW

Albo:

CZERWONY**ŚW. BŁAŻEJA, BISKUPA I MĘCZENNIKA**

wspomnienie dowolne

M: wł. o św. (MR, s. 24^a oraz s. 18^a-19^a albo s. 27^a-30^a), prf. o męcz. (nr 72) albo o past. (nr 73), lub 1-6 zwykła (nr 36-41)

Po modlitwie po Komunii św. celebrans może zgodnie z tradycją pobłogosławić świece i gardło ku czci św. Błażeja (OB, t. 2, nr 1327-1331).

Albo: **ŚW. OSKARA, BISKUPA**
BIAŁY *wspomnienie dowolne*

M: wł. o św. (MR, s. 24' oraz s. 27"-31" albo s. 37"-38"), prf. o past. (nr 73), lub 1-6 zwykła (nr 36-41)

1975 † ks. Czesław Matys
 1984 † ks. Marian Laskowski

Dzisiaj **pierwszy piątek miesiąca**. Jeżeli wymaga tego dobro duszpasterskie, można celebrować Mszę wot. o NSPJ (formularz, zob. KLAB, s. 25).

4

ZIELONY

SOBOTA 4 TYGODNIA ZWYKŁEGO

LG z dn. powsz., I Nieszp. niedz., Kompl. po I Nieszp. niedz.

M: z dn. powsz. 1-6 prf. zwykła (nr 36-41) albo M. wot. (pierwsza sobota miesiąca)

dW

Czyt.: Hbr 13,15-17.20-21; Ps 23(22), 1b-3a.3b-4.5.6; Mk 6,30-34

M. wieczorem z niedzieli

2008 † Ks. Feliks Dolinowski

Dzisiaj **pierwsza sobota miesiąca**. Jeżeli wymaga tego dobro duszpasterskie, można celebrować Mszę wot. o Niepokalanym Sercu NMP (formularz, zob. KLAB, s. 26).

Jutro: Minkowce, par. NMP Pośredniczki Łask i św. Agaty: urocz. (tyt. Kościoła, zob. KLAB, s. 17). **LG** o św., od I Nieszp. z urocz. (teksty wł. i wsp.), Kompl. po I Nieszp. niedz., w Godz. mn. psalmodia dodatkowa, II Nieszp. urocz., (teksty wł. i wsp.) Kompl. po II Nieszp. niedz. **M:** wł. o św. (MR, s. 25' oraz s. 25" albo 44"-46"), Gl, Cr, 1-2 prf. o św. (nr 70-71), o męcz. (nr 72), o dziew. (nr 74). **Czyt.:** wł. t. VI, (trzy czytania). **Kolor:** Biały.

Do ogłoszeń niedzielnych:

1. W następną niedzielę (12.02) taca na fundusz remontowo-budowlany Archidiecezji.
2. W tygodniu: poniedziałek (6.02) – wspomnienie obowiązkowe **św. męczenników Pawła Miki i Towarzyszy**; środa (8.02) – wspomnienie dowolne **św. Hieronima Emilianiego** oraz wspomnienie dowolne

św. Józefiny Bakhity, dziewicy; piątek (10.02) – wspomnienie obowiązkowe **św. Scholastyki**, dziewicy; sobota (11.02) – wspomnienie dowolne **Najświętszej Maryi Panny z Lourdes**. Światowy Dzień Chorego. Można zaprosić chorych na specjalną Mszę św. z sakramentem namaszczenia chorych.

5

ZIELONY

5 NIEDZIELA ZWYKŁA ✠

LG z niedz. (Psalterz I tygodnia)

M: wł. z niedz., Gl, Cr, 1-8 prf. niedz. zwykła (nr 28-35); w 1-3 ME wstd.

Czyt.: Iz 58-7-10; Ps 112(111), 4-5.6-7.8a i 9; 1Kor 2,1-5; Mt 5,13-16

Dzisiaj: ZMŻ

W tym roku opuszcza się wsp. obow. św. Agaty, dziewicy i męczennicy

Dzisiaj pierwsza niedziela miesiąca. Zaleca się wystawienie Najświętszego Sakramentu, nie może ono jednak zstępować homilii, którą należy głosić (por. OWMR 66).

Po modlitwie po Komunii św. celebrans może zgodnie z tradycją pobłogosławić chleb, wodę (sól) ku czci św. Agaty (zob. OB, t. 2, nr 1332-1334).

6

CZERWONY

PONIEDZIAŁEK 5 TYGODNIA ZWYKŁEGO
ŚW. MĘCZENNIKÓW PAWŁA MIKI I TOWARZYSZY
wspomnienie obowiązkowe

LG ze wsp.

M: ze o św. (MR, s. 25' oraz s. 13"-17" albo s. 55"-56"), prf. o męcz. (nr 72), o past. (nr 73), lub 1-6 zwykła (nr 36-41)

Czyt.: Rdz 1,1-19; Ps 104(103), 1-2a.5-6.10 i 12.24 i 35c; Mk 6,53-56

7

ZIELONY

WTOREK 5 TYGODNIA ZWYKŁEGO

LG z dn. powsz.**M:** z dn. powsz. 1-6 prf. zwykła (nr 36-41)**Czyt.:** Rdz 1,20-2,4a; Ps 8,4-5.6-7.8-9; Mk 7,1-13

dW

2003 † Ks. Tadeusz Kalinowski

8

ZIELONY

ŚRODA 5 TYGODNIA ZWYKŁEGO

LG z dn. powsz. lub ze wsp.**M:** z dn. powsz. 1-6 prf. zwykła (nr 36-41)**Czyt.:** Rdz 2,4b-9.15-17; Ps 104(103), 1-2a.27-28.29b-30; Mk 7,14-23

dW

Albo:
BIAŁY

ŚW. HIERONIMA EMILIANIEGO, ZAKONNIKA

*wspomnienie dowolne***M:** wł. o św. (MR, s. 26' oraz s. 58"), 1-2 prf. o św. (nr 70-71), o zak. (nr 74), lub 1-6 zwykła (nr 36-41)Albo:
BIAŁY

ŚW. JÓZEFINY BAKHITY, DZIEWICY

*wspomnienie dowolne***M:** wł. o św. (MR, s. 26' oraz s. 44"-46"), 1-2 prf. o św. (nr 70-71), o dziew. (nr 74), lub 1-6 zwykła (nr 36-41)

1969 † Ks. Stanisław Samuel Tracewski

9

ZIELONY

CZWARTEK 5 TYGODNIA ZWYKŁEGO

LG z dn. powsz.**M:** z dn. powsz. 1-6 prf. zwykła (nr 36-41)**Czyt.:** Rdz 2,18-25; Ps 128(127), 1b-2.3.4-5; Mk 7,24-30

dW

1961 † Ks. Makary Jancewicz
1985 † Ks. Marian Jacewicz

10

BIAŁY

PIĄTEK 5 TYGODNIA ZWYKŁEGO
ŚW. SCHOLASTYKI, DZIEWICY
wspomnienie obowiązkowe

LG ze wsp.

M: ze o św. (MR, s. 27' oraz s. 44"-46" albo s. 55"-56"), 1-2 prf. o św. (nr 70-71), o dziew. (nr 74), lub 1-6 zwykła (nr 36-41)

Czyt.: Rdz 3,1-8; Ps 32(31), 1b-2.5.6-7; Mk 7,31-37

1985 † Ks. Józef Budzik

1996 † Ks. Jan Karaczewski-Wońk

Jutro: Światowy Dzień Chorego. Można zaprosić chorych na specjalną Mszę św. z sakramentem namaszczenia chorych

OBRZĘD NAMASZCZENIA CHORYCH W CZASIE MSZY ŚW.

(przepisy obrzędowe)

Jeżeli jest organizowane nabożeństwo z udzieleniem sakramentu namaszczenia chorych, można odprawić *Mszę św. z formularza za chorych* (MR, s. 164"). Czytania można wziąć z bieżącego dnia lub z tekstów wspólnych (t. VIII, s. 395-405).

Namaszczenia chorych udziela się po Ewangelii i homilii, w następującym porządku:

- obrzęd namaszczenia można zacząć od litanii (zob. *Obrzęd sakramentu chorych* nr 96 – kapłan zależnie od okoliczności może przystosować lub skrócić tekst litanii) albo od włożenia rąk (zob. *Obrzęd sakramentu chorych* nr 97 – kapłan w milczeniu kładzie ręce na głowie chorego. Jeżeli jest obecnych kilku kapłanów, każdy z nich może włożyć ręce na chorego.);
- modlitwa dziękczynna nad olejem (zob. *Obrzęd sakramentu chorych* nr 98);
- święte namaszczenie (zob. *Obrzęd sakramentu chorych* nr 99). Kapłan bierze naczynie z olejem świętym i namaszcza czoło i ręce chorego, wypowiadając stosowne słowa;

- jeżeli po homilii a przed namaszczeniem nie było litanii, następuje teraz modlitwa powszechna, która się kończy modlitwą po namaszczeniu (zob. *Obrzęd sakramentu chorych* nr 100);
- Mszę św. odprawia się dalej, jak zwykle. Chorzy oraz uczestnicy mogą przyjąć Komunię św. pod dwiema postaciami.

11

ZIELONY

dW

SOBOTA 5 TYGODNIA ZWYKŁEGO

LG z dn. powsz. lub ze wsp., I Nieszp. niedz., Kompl. po I Nieszp. niedz.

M. rano: z dn. powsz. 1-6 prf. zwykła (nr 36-41) lub M. wot. o NMP (MR, s. 5"- 9"), 1-4 prf. o NMP (nr 55-58), w 1 prf. o NMP mówi się „oddając cześć” albo Msza św. o NMP z wł. prf. i czyt. ze ZMM nr 19-46

Czyt.: Rdz 3,9-24; Ps 90(89), 2 i 4.5-6.12-13; Mk 8,1-10

M. wieczorem z niedzieli

Albo:
BIAŁY

NAJŚW. MARYI PANNY Z LOURDES

wspomnienie dowolne

M: wł. o NMP (MR, s. 27' oraz s. 5"-7"), 1-4 prf o NMP (nr 55-58) w 1 prf. o NMP mówi się „oddając cześć”

1954 † Ks. Cezary Trzeciak

Dzisiaj Światowy Dzień Chorego.

Do ogłoszeń niedzielnych:

1. W niedzielę (12.02) taca na fundusz remontowo-budowlany Archidiecezji.
2. W następną niedzielę 19.02 (lub 26.02) taca na AWSD.
3. W tygodniu: wtorek (14.02) – święto **św. Cyryla**, mnicha, i **Metodego**, biskupa, patronów Europy; piątek (17.02) – wspomnienie dowolne **św. Siedmiu Założycieli Zakonów Serwitów Najśw. Maryi Panny**.

12

ZIELONY

6 NIEDZIELA ZWYKŁA ✠

LG z nied. (Psałterz II tygodnia)

M: wł. z niedz., Gl, Cr, 1-8 prf. niedz. zwykła (nr 28-35); w 1-3 ME wstł.

Czyt.: Syr 15,15-20; Ps 119(118), 1-2.4-5.17-18.33-34; 1 Kor 2,6-10; Mt 5,17-37 lub Mt 5,20-22a.27-28.33-34a.37 (krótsza)

Dzisiaj: ZMŻ

13

ZIELONY

PONIEDZIAŁEK 6 TYGODNIA ZWYKŁEGO

LG z dn. powsz.

M: z dn. powsz., 1-6 prf. zwykła (nr 36-41)

Czyt.: Rdz 4,1-15.25; Ps 50(49), 1bcd i 8.16b-17.20-21; Mk 8,11-13

dW

1959 † Ks. Henryk Sobolewski
 1967 † Ks. Józef Czerniawski
 1971 † Ks. Antoni Zalewski

14

BIAŁY

WTOREK 6 TYGODNIA ZWYKŁEGO

ŚWIĘTO ŚW. CYRYLA, MNICHA I METODEGO, BISKUPA

LG ze św., w Godz. mn. ant. psalmy z wtorku II tygodnia, II Nieszp. ze św., Kompl. z wtorku

M.: wł. ze św. (MR, s. 28'), Gl, 1-2 prf. o św. (nr 70-71)

Czyt.: wł t. VI, Dz 13,46-49; Ps 117(116),1b-2; Łk 10,1-9

Dzisiaj: ZMŻ

2006 † Ks. Andrzej Długosz

15

ZIELONY

ŚRODA 6 TYGODNIA ZWYKŁEGO

LG z dn. powsz.

M: z dn. powsz., 1-6 prf. zwykła (nr 36-41)

Czyt.: Rdz 8,6-13.20-22; Ps 116b(115), 12-13.14-15.18-19; Mk 8,22-26

dW

16

ZIELONY

CZWARTEK 6 TYGODNIA ZWYKŁEGO

LG z dn. powsz.**M:** z dn. powsz., 1-6 prf. zwykła (nr 36-41)**Czyt.:** Rdz 9,1-13; Ps 102(101), 16-17.18-19.20-21.29 i 22-23;

Mk 8,27-33

dW

1950 † Ks. Stanisław Szczemirski
2014 † Ks. Józef Makowski

17

ZIELONY

PIĄTEK 6 TYGODNIA ZWYKŁEGO

LG z dn. powsz. lub ze wsp.**M:** z dn. powsz., 1-6 prf. zwykła (nr 36-41)**Czyt.:** Rdz 11,1-9; Ps 33(32),10-11.12-13.14-15; Mk 8,34-9,1

dW

Albo:
BIAŁY**ŚW. SIĘDMIU ZAŁOŻYCIELI ZAKONU SERWITÓW NMP**
wspomnienie dowolne**M:** wł. o św. (MR, s. 30' oraz 55"-56"), 1-2 prf. o św. (70-71), o zak. (nr 73) albo 1-6 prf. zwykła (nr 36-41)

1978 † Ks. Jan Sewioto

18

ZIELONY

SOBOTA 6 TYGODNIA ZWYKŁEGO

LG z dn. powsz., I Nieszp. niedz., Kompl. po I Nieszp.**M rano:** z dn. powsz. 1-6 prf. zwykła (nr 36-41) lub M. wot. o NMP (MR, s. 5"- 9"), 1-4 prf. o NMP (nr 55-58), w 1 prf. o NMP mówi się „oddając cześć” albo Msza św. o NMP z wł. prf. i czyt. ze ZMM nr 19-46**Czyt.:** Hbr 11,1-7; Ps 145(144),2-3.4-5.10-11; Mk 9,2-13**M. wieczorem** z niedzieli

dW

2012 † Ks. Jerzy Sidorowicz

Do ogłoszeń niedzielnych:

1. W niedzielę 19.02 (lub 26.02) taca na AWSD.
2. We środę Środa Popielcowa (22.02). Tego dnia rozpoczyna się okres

Wielkiego Postu i czas Komunii św. wielkanocnej (KEP ustaliła, że okres, w którym obowiązuje to przykazanie, obejmuje czas od Środy Popielcowej do Niedzieli Trójcy Świętej [205. Zebranie Plenarne KEP z dn. 2.03.1985 r.]). Należy podać porządek Mszy św. z posypaniem głów popiołem. Przypomnieć, że tego dnia obowiązuje post ścisły, czyli trzy posiłki, w tym jeden do syta (od 18 do 60 lat) i abstynencja od pokarmów mięsnych (od 14 lat). Podać godziny nabożeństw wielkopostnych Drogi krzyżowej i Gorzkich Żalów oraz zachęcić do licznego udziału. Podać terminy rekolekcji wielkopostnych.

3. Od Środy Popielcowej do 1 Niedzieli Wielkiego Postu, dni modlitw o ducha pokuty (środa, czwartek, piątek).
4. Ogłosić termin rekolekcji parafialnych.
5. W tygodniu: wtorek (21.02) wspomnienie dowolne **św. Piotra Damiana**go, biskupa i doktora Kościoła.

19

ZIELONY

7 NIEDZIELA ZWYKŁA ✠

LG z niedz. (Psalterz III tygodnia)

M: wł. z niedz., Gl, Cr, 1-8 prf. niedz. zwykła (nr 28-35), w 1-3 ME wstb.

Czyt.: Kpł 19,1-2.17-18; Ps 103(102), 1b-2.3-4.8 i 10.12-13; 1Kor 3,16-23; Mt 5,38-48

Dzisiaj: ZMŻ

20

ZIELONY

PONIEDZIAŁEK 7 TYGODNIA ZWYKŁEGO

LG z dn. powsz.

M: z dn. powsz., 1-6 prf. zwykła (nr 36-41)

Czyt.: Syr 1,1-10; Ps 93(92), 1.2 i 5; Mk 9,14-29

21

ZIELONY

WTOREK 7 TYGODNIA ZWYKŁEGO

LG z dn. powsz. lub ze wsp.

M: z dn. powsz., 1-6 prf. zwykła (nr 36-41)

Czyt.: Syr 2,1-11; Ps 37(36), 3-4.18-19.27-28b.39-40; Mk 9,30-37

Albo:
BIAŁY

ŚW. PIOTRA DAMIANIEGO, BISKUPA I DOKTORA KOŚCIOŁA
wspomnienie dowolne

M: wł. o św. (MR, s. 31' oraz 41"-42" albo s. 27"-30"), 1-2 prf. o św. (70-71), o past. (nr 73) albo 1-6 prf. zwykła (nr 36-41)

1956 † Ks. Jan Siemaszkiewicz
1976 † Ks. Albin Radziwon
2000 † Ks. Józef Kamiński

Koniec okresu zwykłego

Rozpoczyna się:

Okres

Wielkiego Postu

Liturgia godzin: tom II

Lekcjonarz mszalny: tom II

Cykl czytań niedzielnych: Rok A

OKRES WIELKIEGO POSTU

(przepisy obrzędowe)

Okres Wielkiego Postu służy przygotowaniu do obchodu Paschy. **Trwa od Środy Popielcowej do rozpoczęcia Mszy św. Wieczery Pańskiej.** Szósta Niedziela Wielkiego Postu to Niedziela Palmowa, czyli Męki Pańskiej, która rozpoczyna Wielki Tydzień.

W liturgii Wielkiego Postu dominują trzy tematy charakterystyczne, które pojawiają się w tekstach liturgicznych tego okresu, mianowicie: **pokuta, chrzest i męka Pańska.**

W okresie tym nie przyozdabia się ołtarza kwiatami, a organów lub innych instrumentów muzycznych używa się tylko do podtrzymania śpiewu. Zasada ta nie obowiązuje w 4 Niedzielę Wielkiego Postu (*Laetare*) oraz w uroczystości i święta.

NIEDZIELE WIELKIEGO POSTU

Przez cały okres Wielkiego Postu we **Mszy św. i w Liturgii godzin** opuszcza się za każdym razem aklamację *Alleluja*. We Mszy św. zamiennie stosuje się aklamację *Chwała Tobie, Słowo Boże* albo *Chwała Tobie, Królu wieków*. W niedziele opuszcza się hymn *Te Deum* (w Godzinie czytań) oraz *Gloria* (we Mszy św.). W uroczystości i święta, a także w czasie szczególnych celebracji są one obowiązkowe. W niedziele Wielkiego Postu można postąpić się: *1-3 Modlitwą eucharystyczną* oraz *1 i 2 o Tajemnicy Pojednania z wł. prf.* (por. MR 343*)

Wydanie typiczne *Mszалу rzymskiego* (poszerzone i uzupełnione) posiada zwiększoną liczbę prefacji wielkopostnych. Dwie pierwsze prefacje wielkopostne (nr 8-9) odmawia się w Okresie Wielkiego Postu, zwłaszcza w niedziele, gdy nie trzeba stosować prefacji własnej. Prefację nr 12 odmawia się zawsze w 1 Niedzielę Wielkiego Postu, ponieważ swoją treścią przystosowana jest do Ewangelii. Podobnie prefację nr 13 odmawia się zawsze w 2 Niedzielę Wielkiego Postu, bowiem treścią jej jest Przemienienie Pańskie. Prefacje nr 14-16, są przeznaczone na 3-5 Niedzielę Wielkiego Postu roku A. Niedziela Palmowa ma własną prefację nr 19.

DNI POWSZEDNIE WIELKIEGO POSTU

W dni powszednie Wielkiego Postu celebrować się **Mszę św. i Liturgię godzin** z dnia bieżącego. Jeżeli występuje wspomnienie świętego, traktuje się je

jako dodatkowe i w sposób ograniczony używa się tekstów o świętych (zob. KLAB, s. 54).

Msze w różnych potrzebach i wotywny są zakazane. Konferencja Episkopatu Polski, w oparciu o przepisy zawarte w OWMR, pozwoliła odprawiać we wszystkich kościołach i kaplicach Msze wotywny: w pierwsze czwartki, piątki i soboty miesiąca (zob. KLAB, s. 25-26). Formularz **Mszy św. o świętych, wotywny lub w różnych potrzebach** można wziąć w dzień powszedni Wielkiego Postu **tylko za pozwoleniem lub z polecenia biskupa ordynariusza** (zob. OWMR 374).

Msze św. za zmarłych (codzienne) są zabronione. W dni powszednie dozwolone są Msze św. żałobne w pierwszą rocznicę zgonu, po otrzymaniu wiadomości o śmierci i przy ostatecznym pogrzebaniu zmarłego (zob. OWMR 380-381).

Msze św. obrzędowe, które łączą się ze sprawowaniem niektórych sakramentów i sakramentaliów (np. bierzmowania, małżeństwa) są zakazane w niedziele Wielkiego Postu, w Środę Popielcową i w Wielkim Tygodniu (zob. OWMR 372).

W czasie Mszy św. w dni powszednie można używać *1-3 Modlitwy eucharystycznej* i *1-2 Modlitwy eucharystycznej o tajemnicy pojednania. Mszał rzymski*, wydanie typiczne z 2002 r. zmienia znaczenie *5 Modlitwy eucharystycznej* i **ogranicza możliwość jej stosowania tylko z formularzami Mszy św. w różnych potrzebach i na szczególne okoliczności.**

Formularze Mszy św. w okresie Wielkiego Postu nie zawierają modlitw nad ludem. W Mszach św. codziennych **końcove błogostawieństwo** można poprzedzić **Modlitwą nad ludem** korzystając z modlitw podanych w *Mszale rzymskim* na s. 394*-398*. Po pozdrowieniu *Pan z wami* diakon lub kapłan mówi słowa zachęty: *Pochylcie głowy na błogostawieństwo*. Następnie wyciąga ręce nad ludem i odmawia modlitwę. Po modlitwie kapłan zawsze dodaje formułę błogostawieństwa. Msza św. kończy się, jak zwykle, rozesłaniem.

Droga krzyżowa zalecana jest przede wszystkim w dni pokuty: w piątki, w okresie Wielkiego Postu, w Triduum Paschalne, a zwłaszcza w Wielki Piątek (zob. DPLL 133; 142). Teksty rozważań, modlitw i pieśni powinny być dostosowane do uczestniczących w niej wiernych: dzieci, młodzieży, dorosłych, chorych itd. Wskazane są także chwile modlitwy w ciszy. Za wspólnotowe lub prywatne odprawienie Drogi krzyżowej w piątki Wielkiego Postu, a nawet pobożne włączenie się w nią, gdy jest odprawiana przez Ojca Świętego i transmitowana

przez radio lub telewizję, przewidziana jest łaska odpustu zupełnego. Odpust ten można ofiarować za żywych lub za zmarłych (por. WO nad. 98, 13 nr 2).

Nabożeństwa Drogi krzyżowej nigdy nie można łączyć ze Mszą św.

Używa się szat liturgicznych (alba – komża, stuła i kapa) w kolorze czerwonym. Celebrans i ministranci, z których jeden niesie krzyż procesyjny, a dwaj inni zapalone świece, wychodzą do prezbiterium. Celebrans rozpoczyna nabożeństwo od znaku krzyża i pozdrowienia a następnie odmawia krótką modlitwę (wprowadzenie) lub wszyscy modlą się w ciszy. Można także śpiewać pieśń wielkopostną. Następnie celebrans, poprzedzony przez ministrantów z krzyżem, podchodzi kolejno do poszczególnych stacji Drogi krzyżowej, zatrzymuje się przed każdą z nich zapowiadając jej temat. Celebrans po zapowiedzi tematu stacji odmawia tradycyjny werset: *Kłaniamy Ci się, Panie Jezu Chryste i błogostawimy Tobie*, na co lud odpowiada: *Żeś przez krzyż i mękę swoją świat odkupić raczył*. W tym czasie wszyscy klękają na chwilę adoracji. Następnie odczytywane jest rozważanie modlitewne, które kończy się odmówieniem lub śpiewem: *Któryś za nas cierpiał rany*. Nabożeństwo Drogi krzyżowej kończy się modlitwą przed Najświętszym Sakramentem. Jeśli nabożeństwu przewodniczy kapłan lub diakon na zakończenie udziela się błogostawieństwa.

Nabożeństwo **Gorzkich żali** odprawia się tradycyjnie w niedzielę Wielkiego Postu. Odbywa się ono przed wystawionym Najświętszym Sakramentem. Podczas nabożeństwa Gorzkich żali używa się szat liturgicznych (alba – komża, stuła i kapa) w kolorze czerwonym. Ze względu na wystawienie Najświętszego Sakramentu w ramach nabożeństwa można postąpić także kolorem białym – nie fioletowym. Poszczególne części śpiewa się kolejno przez następujące po sobie niedziele. W Wielki Piątek wieczorem przy grobie Pana Jezusa śpiewa się wszystkie trzy części. Przed rozpoczęciem nabożeństwa zapala się świece ołtarzowe. **Nabożeństwa z zasady nie łączy się ze Mszą św.** Może ono poprzedzać Mszę św. lub po niej następować. Struktura nabożeństwa Gorzkich żali: pobudka, kazanie pasyjne, pieśń na wystawienie Najświętszego Sakramentu i adoracja, zapowiedź tematu rozważań pieśni pasyjnych oraz intencji modlitwy. Następnie śpiewa się hymny, pieśń po hymnie, czyli „Lamentem duszy nad cierpiącym Jezusem” oraz pieśń „Rozmowa duszy z Matką Bolesną”. Gorzkie żale kończy antyfony *Któryś za nas cierpiał rany*. Po antyfonie następuje pieśń na błogostawieństwo, błogostawieństwo i repozycja Najświętszego Sakramentu. Na zakończenie wykonuje się odpowiednią pieśń. Nabożeństwu przewodniczy kapłan lub diakon.

Przy udzielaniu **sakramentu małżeństwa** zabronione jest użycie formularza *Mszy za nowożeńców* (można odmówić tylko kolektę, jeżeli Msza św. jest w dzień powszedni). Można wziąć tylko jedno czytanie z *Obrzędów sakramentu małżeństwa* (poza niedzielą i uroczystościami nakazanymi). Zawsze trzeba odmówić *formułę błogosławieństwa nowożeńców* po modlitwie Ojciec nasz. Kapłan powinien także przypomnieć nowożeńcom, aby mieli na uwadze pokutny charakter okresu Wielkiego Postu (zob. *Obrzędy sakramentu małżeństwa* 34).

W każdy piątek Wielkiego Postu i w Wielki Piątek za odmówienie po Komunii św. przed wizerunkiem Jezusa Chrystusa Ukrzyżowanego modlitwy: *Oto ja, o dobry i najśodszy Jezu*, można uzyskać **odpust zupełny** pod zwykłymi warunkami (por. WO nad. 8 § 1 nr 2). Codziennie można zyskać także odpust cząstkowy za pobożne dziękczynienie po Komunii św., dokonane przy pomocy prawnie zaaprobowanej formuły (por. WO nad. 8 § 2 nr 2).

Odpust zupełny za udział w rekolekcjach przysługuje tylko tym, którzy uczestniczyli w nich przynajmniej przez trzy pełne dni (por. WO nad. 10 § 1).

KWARTALNE DNI MODLITW O DUCHA POKUTY

Od Środy Popielcowej do 1 Niedzieli Wielkiego Postu trwają kwartalne dni modlitw o ducha pokuty (dawne suche dni). Formularz mszalny bierzemy z dnia bieżącego Wielkiego Postu. Odpowiednie prośby należy uwzględnić w wezwaniach modlitwy powszechnej i w nabożeństwach dodatkowych (zob. *Instrukcja Episkopatu Polski z dnia 11 marca 1987 roku, w związku z wydaniem nowego mszału ottarzewego, nr 17b*).

22

FIOLETOWY

ŚL*

ŚRODA POPIELCOWA

LG z dn. powsz. (Psalterz IV tygodnia) w Jutrznii można użyć psalmodii z piątku III tygodnia

M: wł. z dn. powsz., 3-4 prf. W. Postu (nr 10-11)

Czyt.: Jł 2,12-18; Ps 51(50),3-4.5-6b.12-13.14 i 17; 2 Kor 5,20-6,3; Mt 6,1-6.16-18

Dzisiaj: ZMŻ

Początek kwartalnych dni modlitw o ducha pokuty.

56. Tydzień Modlitw o Trzeźwość Narodu.

23

FIOLETOWY

CZWARTEK PO POPIELCU

LG z dn. powsz.**M:** wł. z dn. powsz., 1-4 prf. W. Postu (nr 8-11)**Czyt.:** Pwt 30,15-20; Ps 1,1-2.3.4 i 6; Łk 9,22-25**Dzisiaj:** ZMŻ

2000 † Ks. Mieczysław Skrobot

24

FIOLETOWY

PIĄTEK PO POPIELCU

LG z dn. powsz.**M:** wł. z dn. powsz., 1-4 prf. W. Postu (nr 8-11)**Czyt.:** Iz 58,1-9a; Ps 51(50), 3-4.5-6b.18-19; Mt 9,14-15**Dzisiaj:** ZMŻ

1999 † Ks. Stanisław Andrukiewicz

25

FIOLETOWY

SOBOTA PO POPIELCU

LG z dn. powsz., I Nieszp. niedz., Kompl. po I Nieszp. niedz.**M. rano:** wł. z dn. powsz., 1-4 prf. W. Postu (nr 8-11)**Czyt.:** Iz 58,9b-14; Ps 86(85),1b-2.3-4.5-6; Łk 5,27-32**M. wieczorem** z niedzieli**Dzisiaj:** ZMŻ1959 † Ks. Józef Stefanowicz
1984 † Ks. Józef Bujonek**Do ogłoszeń niedzielnych:**

1. W następną niedzielę (5.03) taca na potrzeby Archidiecezji oraz puszka na misje – *Ad Gentes*. Dzień Modlitwy, Postu i Solidarności z Misjonarzami. 10. Rocznica wyboru papieża Franciszka na Stolicę Piotrową. Zachęcić wiernych do modlitwy za papieża Franciszka.
2. Przypomnieć godziny nabożeństw wielkopostnych Drogi krzyżowej i Gorzkich żalów oraz zachęcić do licznego w nich udziału.
3. Pierwszy czwartek, piątek, sobota i niedziela miesiąca. Podać godziny nabożeństw.
4. W tygodniu: poniedziałek (27.02) – wspomnienie dodatkowe

św. Grzegorza z Nareku, opata i doktora Kościoła; sobota (4.03) – uroczystość **św. Kazimierza**, Królewicza, Głównego Patrona Białostockiej Prowincji Kościelnej.

26

FIOLETOWY

1 NIEDZIELA WIELKIEGO POSTU ✠

LG z niedz. (Psalterz I tygodnia)

M: wł. z niedz., Cr, prf. na 1 niedz. W. Postu (nr 12) w 1-3 ME wstd.

ŚL*

Czyt.: Rdz 2,7-9;3,1-7; Ps 51(50),3-4.5-6b.12-13.14 i 17; Rz 5,12-19 (dłuższe) lub Rz 5,12.17-19 (krótsze), Mt 4,1-11

Dzisiaj: ZWMŻ. Nie można odmawiać 4-5 ME.

1988 † Ks. Wacław Trosko

27

FIOLETOWY

PONIEDZIAŁEK 1 TYGODNIA WIELKIEGO POSTU

LG z dn. powsz. (z ew. dodaniem wsp.)

M: wł. z dn. powsz., (kol. z dn. lub ze wsp. MR, s. 41”), 1-4 prf. W. Postu (nr 8-11)

Czyt.: Kpł 19,1-2.11-18; Ps 19(18),8-9.10 i 15; Mt 25,31-46

Dzisiaj: ZMŻ

Wspomnienie dodatkowe św. Grzegorza z Nareku, opata i doktora Kościoła

28

FIOLETOWY

WTOREK 1 TYGODNIA WIELKIEGO POSTU

LG z dn. powsz.

M: wł. z dn. powsz., 1-4 prf. W. Postu (nr 8-11)

Czyt.: Iz 55,10-11; Ps 34(33),4-5.6-7.16-17.18-19; Mt 6,7-15

Dzisiaj: ZMŻ

1964 (29.02) † Ks. Władysław Pilcicki

MARZEC 2023

1

FIOLETOWY

ŚRODA 1 TYGODNIA WIELKIEGO POSTU

LG z dn. powsz.

M: wł. z dn. powsz., 1-4 prf. W. Postu (nr 8-11)

Czyt.: Jon 3,1-10; Ps 51(50),3-4.12-13.18-19; Łk 11,29-32

Dzisiaj: ZMŻ

2014 † Ks. Józef Hakało

Dzisiaj Narodowy Dzień Pamięci „Żołnierzy Wyklętych”.

2

FIOLETOWY

CZWARTEK 1 TYGODNIA WIELKIEGO POSTU

LG z dn. powsz.

M: wł. z dn. powsz., 1-4 prf. W. Postu (nr 8-11) lub M. wot. (pierwszy czwartek miesiąca)

Czyt.: Est 4,17k.l-m.r-u; Ps 138(137),1b-2a.2b-3.7e-8; Mt 7,7-12

Dzisiaj: ZMŻ

2004 † Ks. Alfred Ignatowicz

Dzisiaj **pierwszy czwartek miesiąca**. Jeżeli wymaga tego dobro duszpasterskie, można celebrować Mszę wot. o Jezusie Chrystusie Najwyższym i Wiecznym Kapłanie lub o powołania (zob. formularz KLAB, s. 25). W Wielkim Poście zaleca się odprawienie tylko jednej M. wot.

3

FIOLETOWY

PIĄTEK 1 TYGODNIA WIELKIEGO POSTU

LG z dn. powsz., I Nieszp. z urocz. św. Kazimierza., Kompl. po I Nieszp. niedz.

M: wł. z dn. powsz., 1-4 prf. W. Postu (nr 8-11) lub M. wot. (pierwszy piątek miesiąca)

Czyt.: Eż 18,21-28; Ps 130(129),1b-2.3-4.5-8a.7b-8; Mt 5,20-26

Dzisiaj: ZMŻ

Dzisiaj **pierwszy piątek miesiąca**. Jeżeli wymaga tego dobro duszpasterskie, można celebrować Mszę wot. o NSPJ (formularz, zob. KLAB, s. 25). W Wielkim Poście zaleca się odprawienie tylko jednej M. wot.

Jutro: Białystok, par. św. Kazimierza oraz **Majewo, Mońki**, par. MB Częstochowskiej i św. Kazimierza – urocz. św. Kazimierza (tyt. Kościoła, zob. KLAB, s. 17, wszystko jak w KLAB pod datą).

4

BIAŁY

SOBOTA 1 TYGODNIA WIELKIEGO POSTU
UROCYSTOŚĆ ŚW. KAZIMIERZA, KRÓLEWICZA

LG z urocz. św. Kazimierza, w Godz. mn. psalmodia dodatkowa, I Nieszp. z 2. niedzieli W. Postu, Kompl. po I Nieszp. niedz.

ŚL*

M. rano: wł. z urocz. (MR, s. 35'), Gl, Cr, 1-2 prf. o św. (nr 70-71)

Czyt.: wł., t. VI, Syr 51,13-20; Ps 16(15),1-2a i 5.7-8.11; Flp 3,8-14; J 15,9-17

Dzisiaj: ZMŻ

M. wieczorem z niedzieli

Dzisiaj ołtarz można przyozdabiać kwiatami.

Dzisiaj **pierwsza sobota miesiąca**. Z racji na uroczystość nie można sprawować M. wot. Można tylko odprawić nabożeństwo.

Do ogłoszeń niedzielnych:

1. W niedzielę (5.03) taca na potrzeby Archidiecezji oraz puszka na misje – *Ad Gentes*. Dzień Modlitwy, Postu i Solidarności z Misjonarzami.
2. Przypomnieć godziny nabożeństw wielkopostnych Drogi krzyżowej i Gorzkich żalów oraz zachęcić do licznego w nich udziału.
3. W tygodniu: wtorek (7.03) – wspomnienie dodatkowe **świętych męczennic Perpetuy i Felicyty**; środa (8.03) – wspomnienie dodatkowe **św. Jana Bożego**. Międzynarodowy Dzień Kobiet. Zachęcić do modlitwy w intencji niewiast lub urządzić nabożeństwa stanowe, zakonnika; czwartek (9.03) – wspomnienie dodatkowe **św. Franciszki Rzymianki**, zakonnicy.
4. Ogłosić termin rekolekcji parafialnych.

5

FIOLETOWY

2 NIEDZIELA WIELKIEGO POSTU ✠

LG z niedz. (Psałterz II tygodnia)**M:** wł. z niedz., Cr, prf. na 2 niedz.. W. Postu (nr 13) w 1-3 ME wstd.

ŚL*

Czyt.: Rdz 12,1-4a; Ps 33(32),4-4.18-19.20 i 22; 2 Tm 1,8b-10; Mt 17,1-9**Dzisiaj:** ZWMŻ. Nie można odmawiać 4-5 ME

Dzisiaj pierwsza niedziela miesiąca. Zaleca się wystawienie Najświętszego Sakramentu, nie może ona jednak zastępować homilii, którą należy głosić (por. OWMR 66).

6

FIOLETOWY

PONIEDZIAŁEK 2 TYGODNIA WIELKIEGO POSTU

LG z dn. powsz.**M:** wł. z dn. powsz., 1-4 prf. W. Postu (nr 8-11)**Czyt.:** Dn 9,4b-10; Ps 79(78),5a i 8.9.11 i 13; Łk 6,36-38**Dzisiaj:** ZMŻ

7

FIOLETOWY

WTOREK 2 TYGODNIA WIELKIEGO POSTU

LG z dn. powsz. (z ew. dodaniem wsp.)**M:** wł. z dn. powsz., (kol. z dn. lub ze wsp. MR, s. 36'), 1-4 prf. W. Postu (nr 8-11)**Czyt.:** Iz 1,10.16-20; Ps 50(49),8-9.16b-17.21 i 23; Mt 23,1-12**Dzisiaj:** ZMŻ*Wspomnienie dodatkowe świętych męczennic Perpetuy i Felicyty*

8

FIOLETOWY

ŚRODA 2 TYGODNIA WIELKIEGO POSTU

LG z dn. powsz. (z ew. dodaniem wsp.)**M:** wł. z dn. powsz., (kol. z dn. lub ze wsp. MR, s. 35'), 1-4 prf. W. Postu (nr 8-11)**Czyt.:** Jr 18,18-20; Ps 31(30),5-6.14.15-16; Mt 20,17-28**Dzisiaj:** ZMŻ*Wspomnienie dodatkowe św. Jana Bożego, zakonnika*

1975 † Ks. Antoni Lewosz

Dzisiaj Dzień Kobiet.

9

FIOLETOWY

CZWARTEK 2 TYGODNIA WIELKIEGO POSTU

LG z dn. powsz.

M: wł. z dn. powsz., 1-4 prf. W. Postu (nr 8-11)

Czyt.: Jr 17,5-10; Ps 1,1-2.3.4 i 6; Łk 16,19-31

Dzisiaj: ZMŻ

Wspomnienie dodatkowe św. Franciszki Rzymianki, zakonnicy

1985 † Ks. Jan Perkowski

10

FIOLETOWY

PIĄTEK 2 TYGODNIA WIELKIEGO POSTU

LG z dn. powsz.

M: wł. z dn. powsz., 1-4 prf. W. Postu (nr 8-11)

Czyt.: Rdz 37,3-4.12-13a.17b-28; Ps 105(104),16-17.18-19.

20-21; Mt 21,33-43.45-46

Dzisiaj: ZMŻ

2019 † Ks. Leszek Torebko

11

FIOLETOWY

SOBOTA 2 TYGODNIA WIELKIEGO POSTU

LG z dn. powsz., I Nieszp. niedz., Kompl. po I Nieszp. niedz.

M. rano: wł. z dn. powsz., 1-4 prf. W. Postu (nr 8-11)

Czyt.: Mi 7,14-15.18-20; Ps 103(102),1b-2.3-4.9-10.11-12;

Łk 15,1-3.11-32

M. wieczorem z niedzieli

Dzisiaj: ZMŻ

1976 † Ks. Michał Dalinkiewicz

Do ogłoszeń niedzielnych:

1. Następną niedzielą (19.03) to 4. Niedziela Wielkiego Postu tzw. *Niedziela Laetare*. Jest to dzień imienin **Ks. Arcybiskupa Józefa Guzdka, Metropolity Białostockiego**. Polecajmy Bogu Dostojnego Solenizanta. Zaleca się, aby w modlitwie powszechnej było okolicznościowe wezwanie za Arcybiskupa. Z racji na 4. Niedzielę Wielkiego Postu obchód uroczystości został przeniesiony na poniedziałek (20.03).
2. W poniedziałek (13.03) **10. rocznica wyboru papieża Franciszka na Stolicę Piotrową** (2013). W modlitwie powszechnej należy dodać szczególne wezwanie za Ojca Świętego.

3. W sobotę (18.03) – dzień imienin **Ks. Arcybiskupa Edwarda Ozorowskiego**. Polecajmy Bogu Dostojnego Solenizanta. Zaleca się, aby w modlitwie powszechnej było okolicznościowe wezwanie za Arcybiskupa.
4. W tygodniu: piątek (17.03) – wspomnienie dodatkowe **św. Patryka**, biskupa; sobotę (18.03) – wspomnienie dodatkowe **św. Cyryla Jerozolimskiego**, biskupa i doktora Kościoła.
5. Przypomnieć godziny nabożeństw wielkopostnych Drogi krzyżowej i Gorzkich Żalów oraz zachęcić do licznego w nich udziału.
6. Ogłosić termin rekolekcji parafialnych.

12

FIOLETOWY

3 NIEDZIELA WIELKIEGO POSTU ✠

LG z niedz. (Psalterz III tygodnia)

M: wł., Cr, prf. na 3 niedz. W. Postu (nr 14)

Czyt.: Wj 17,3-7; Ps 95(94),1-2.6-7c.7d-9; Rz 5,1-2.5-8; J 4,5-42 (dłuższa) lub J 4,5-15.19b-26.39a.40-42 (krótsza)

Dzisiaj: ZWMŻ. Nie można odmawiać 4-5 ME

ŚL*

13

FIOLETOWY

PONIEDZIAŁEK 3 TYGODNIA WIELKIEGO POSTU

LG z dn. powsz.

M: wł. z dn. powsz., 1-4 prf. W. Postu (nr 8-11)

Czyt.: 2 Krl 5,1-15a; Ps 42(41),2-3; Ps 43(42), 3.4; Łk 4,24-30

Dzisiaj: ZMŻ

Dzisiaj **10. rocznica wyboru papieża Franciszka na Stolicę Piotrową** (2013). W modlitwie powszechnej należy dodać szczególne wezwanie za Ojca Świętego.

14

FIOLETOWY

WTOREK 3 TYGODNIA WIELKIEGO POSTU

LG z dn. powsz.

M: wł. z dn. powsz., 1-4 prf. W. Postu (nr 8-11)

Czyt.: Dn 3,25.34-43; Ps 25(24),4-5.6 i 7bc.8-9; Mt 18,21-35

Dzisiaj: ZMŻ

1955 † Ks. Antoni Świll
2009 † Ks. Ryszard Kotkowicz
2013 † Ks. Józef Świetlicki

15

FIOLETOWY

ŚRODA 3 TYGODNIA WIELKIEGO POSTU

LG z dn. powsz.**M:** wł. z dn. powsz., 1-4 prf. W. Postu (nr 8-11)**Czyt.:** Pwt 4,1.5-9; Ps 147B,12-13.15-16.19-20; Mt 5,17-19**Dzisiaj:** ZMŻ

16

FIOLETOWY

CZWARTEK 3 TYGODNIA WIELKIEGO POSTU

LG z dn. powsz.**M:** wł. z dn. powsz., 1-4 prf. W. Postu (nr 8-11)**Czyt.:** Jr 7,23-28; Ps 95(94),1-2.6-7c.7d-9; Łk 11,14-23**Dzisiaj:** ZMŻ

17

FIOLETOWY

PIĄTEK 3 TYGODNIA WIELKIEGO POSTU

LG z dn. powsz. (z ew. dodaniem wsp.)**M:** wł. z dn. powsz., (kol. z dn. lub ze wsp. MR, s. 38'), 1-4 prf. W. Postu (nr 8-11)**Czyt.:** Oz 14,2-10; Ps 81(80),6c-8a.8b-9.10-11b.14 i 17; Mk 12,28b-34**Dzisiaj:** ZMŻ*Wspomnienie dodatkowe św. Patryka, biskupa*

1950 † Ks. Edward Szapel
 1988 † Ks. Józef Zdanowicz
 2013 † Ks. Grzegorz Kaszuba

18

FIOLETOWY

SOBOTA 3 TYGODNIA WIELKIEGO POSTU

LG wł. z dn. powsz. (z ew. dodaniem wsp.), I Nieszp. niedz. Kompl. po I Nieszp. niedz.**M. rano:** wł. z dn. powsz., (kol. z dn. lub ze wsp. MR, s. 39'), 1-4 prf. W. Postu (nr 8-11)**Czyt.:** Oz 6,1-6; Ps 51(50),3-4.18-19.20-21a; Łk 18,9-14**Dzisiaj:** ZMŻ**M. wieczorem** z niedzieli*Wspomnienie dodatkowe św. Cyryla Jerozolimskiego, biskupa i doktora Kościoła*

Dzisiaj imieniny Arcybiskupa Seniora Edwarda Ozorowskiego. Należy zachęcić wiernych do modlitwy w intencji Dostojnego Solenizanta oraz uwzględnić specjalne wezwanie w modlitwie powszechnej.

Do ogłoszeń niedzielnych:

1. Niedziela (19.03). 4 Niedziela Wielkiego Postu tzw. *Niedziela Laetare*. Jest to dzień imienin **Ks. Arcybiskupa Józefa Guzdk**a, **Metropolity Białostockiego**. Polecamy Bogu Dostojnego Solenizanta. Zaleca się, aby w modlitwie powszechnej było okolicznościowe wezwanie za Arcybiskupa.
2. Poniedziałek (20.03) – uroczystość św. Józefa Oblubieńca NMP (przeniesiona z dnia 19.03 z racji na 4 Niedzielę Wielkiego Postu).
3. W piątek (24.03) Narodowy Dzień Pamięci Polaków ratujących Żydów pod okupacją niemiecką – ustanowiony przez Sejm RP (6.03.2018 r.).
4. W tygodniu: czwartek (23.03) – wspomnienie dodatkowe **św. Turybiosa z Mongrovejo**, biskupa; sobota (25.03) – uroczystość **Zwiastowania Pańskiego**. Podać porządek Mszy św. i zachęcić wiernych do udziału. Jest to Dzień Świętości Życia (Duchowa Adopcja).
5. Przypomnieć godziny nabożeństw wielkopostnych Drogi krzyżowej i Gorzkich Żalów oraz zachęcić do licznego w nich udziału.
6. Ogłosić termin rekolekcji parafialnych.

19

FIOLETOWY

lub RÓŻOWY

4 NIEDZIELA WIELKIEGO POSTU, LAETARE ☩

LG z niedz. (Psałterz IV tygodnia), II Nieszp. z 4. niedz. W. Postu, Kompl. po II Nieszp. niedz.

M: wł., Cr, 4 prf. W Postu (nr 15)

Czyt.: 1 Sm 16,1b.6-7.10-13b; Ps 23(22),1b-3a.3b-4.5.6; Ef 5,8-14; J 9,-41 (dłuższa), J 9,1.6-9.13-17.34-38 (krótsza)

Dzisiaj: ZWMŻ. Nie można odmawiać 4-5 ME

ŚL*

Dzisiaj imieniny Arcybiskupa Józefa Guzdka, **Metropolity Białostockiego**. Należy zachęcić wiernych do modlitwy w intencji Dostojnego Solenizanta oraz uwzględnić specjalne wezwanie w modlitwie powszechnej.

Jutro: Białystok (kaplica DKE), **Białystok**, par. św. Józefa, Oblubieńca NMP oraz **kościół pomocniczy** przy ul. Orzeszkowej 5/1 – urocz. (tyt. Kościoła, zob. KLAB, s. 17, wszystko jak w KLAB pod datą).

20

BIAŁY

PONIEDZIAŁEK 4 TYGODNIA WIELKIEGO POSTU UROCZYSTOŚĆ ŚW. JÓZEFA, OBLUBIEŃCA NMP

LG z urocz. św. Józefa, w Godz. mn. ant. wł. i psalmy z psalmodii dodatkowej

ŚL*

M: wł. z urocz. (MR, s. 39'), Gl, Cr, prf. wł. o św. Józefie (nr 65)

Czyt.: wł. z t. VI, 2 Sm 7,4-5a.12-14a.16; Ps 89(88),2-3.4-5.27 i 29; Rz 4,13.16-18.22; Mt 1,16.18-21.24a lub Łk 2,41-51a.

Dzisiaj: ZMŻ. Nie można odmawiać 4-5 ME i 1-2 o Tajemn. Pojedn.

Dziś ołtarz może być przyozdabiany kwiatami.

Jutro: Knyszyn, par. św. Jana Apostoła i Ewangelisty: urocz. RPKW (formularz. zob. KLAB, s. 16).

21

FIOLETOWY

WTOREK 4 TYGODNIA WIELKIEGO POSTU

LG z dn. powsz.

M: wł. z dn. powsz., 1-4 prf. W. Postu (nr 8-11)

Czyt.: Ez 47,1-9.12; Ps 46(45),2-3.5-6.8-9; J 5, 1-16

Dzisiaj: ZMŻ

22

FIOLETOWY

ŚRODA 4 TYGODNIA WIELKIEGO POSTU

LG z dn. powsz.

M: wł. z dn. powsz., 1-4 prf. W. Postu (nr 8-11)

Czyt.: Iz 49,8-15; Ps 145(144),8-9.13-14.17-18; J 5,17-30

Dzisiaj: ZMŻ

23

FIOLETOWY

CZWARTEK 4 TYGODNIA WIELKIEGO POSTU

LG z dn. powsz. (z ew. dodaniem wsp.)

M: wł. z dn. powsz., (kol. z dn. lub ze wsp. MR, s. 41'), 1-4 prf. W. Postu (nr 8-11)

Czyt.: Wj 32,7-14; Ps 106(105),19-20,21-22.23; J 5,31-47

Dzisiaj: ZMŻ

Wspomnienie dodatkowe św. Turybiusza z Mongrovejo, biskupa

24

FIOLETOWY

PIĄTEK 4 TYGODNIA WIELKIEGO POSTU

LG z dn. powsz., I Nieszp. z urocz. Zwiastowania Pańskiego, Kompl. po I Nieszp. niedz.

M: wł. z dn. powsz., 1-4 prf. W. Postu (nr 8-11)

Czyt.: Mdr 2,1a.12-22; Ps 34(33),17-18.19-20.21 i 23;
J 7,1-2.10.25-30

Dzisiaj: ZMŻ

Dzisiaj Narodowy Dzień Pamięci Polaków Ratujących Żydów pod okupacją niemiecką – ustanowiony przez Sejm RP (6.03.2018 r.)

Jutro: Białystok, Dobryniowo Kościelne, par. Zwiastowania NMP, urocz. (tyt. Kościoła, wszystko jak w KLAB pod datą).

25

BIAŁY

SOBOTA 4 TYGODNIA WIELKIEGO POSTU

UROCZYSTOŚĆ ZWIASTOWANIA PAŃSKIEGO

LG z urocz. Zwiastowania, w Godz. mn. ant. wł. i psalmy z Psalmidii dodatkowej, I Nieszp. z 5. niedz. W. Postu, Kompl. po I Nieszp. niedz.

M. rano: wł. z urocz., (MR, s. 42'), Gl, Cr, (przyk.: „*I za sprawą Ducha Świętego...*”), prf. wł. o Zwiast. Pań. (nr 44), w 1-3 ME wstd.

Czyt.: wł. z t. VI, Iz 7,10-14; Ps 40(39),7-8a.8b-10.11;
Hbr 10,4-10; Łk 1,26-38

Dzisiaj: ZMŻ. Nie można odmawiać 4-5 ME i 1-2 o Tajemn. Pojedn.

M. wieczorem z niedzieli

1974 † Ks. Jan Zmitrowicz

2007 † Ks. Stanisław Wierzbicki

ŚL*

Dzisiaj na słowa: *I za sprawą Ducha Świętego przyjął ciało z Maryi Dziewicy i stał się człowiekiem*, recytowane w wyznaniu wiary (*Credo*) wszyscy przyklękają na jedno kolano (jeśli *Credo* jest śpiewane, klęka się na dwa kolana).

Dzień Świętości Życia (Duchowa Adopcja).

Do ogłoszeń niedzielnych:

1. W następną niedzielę (2.04) Niedziela Palmowa. Poświęcenie palm. Rocznica śmierci św. Jana Pawła II (2005 r.).
2. W tygodniu pierwsza sobota i niedziela miesiąca. Należy podać godziny nabożeństw.
3. Przypomnieć godziny nabożeństw wielkopostnych Drogi krzyżowej i Gorzkich żalów oraz zachęcić do licznego w nich udziału.
4. Ogłosić termin rekolekcji parafialnych.

ZASŁANIANIE KRZYŻY

Konferencja Episkopatu Polski uznała za pożyteczne zachowanie zwyczajów zasłaniania krzyży i obrazów w kościele na czas ostatnich dwóch tygodni Wielkiego Postu. Tam, gdzie jest to możliwe, w sobotę po południu przed I Nieszporami z niedzieli należy zasłonić fioletowym materiałem wszystkie krzyże w kościele i obraz w głównym ołtarzu. Krzyż pozostaje zasłonięty aż do końca liturgii Męki Pańskiej w Wielki Piątek, zaś obraz do początku Wigilii Paschalnej.

W dni powszednie rozpoczynającego się 5 tygodnia Wielkiego Postu można już odmawiać hymny z Wielkiego Tygodnia (w Godzinie czytań, w Jutrznii i w Nieszporach).

26

FIOLETOWY

5 NIEDZIELA WIELKIEGO POSTU ✠**LG** z niedz. (Psalterz I tygodnia)**M:** wł., Cr, 4 prf. W. Postu (nr 16)**Czyt.:** Ez 37,12-14; Ps 130(129),1b-2.3-4.5.7b-8; Rz 8,8-11; J 11,1-45 (dłuższa), J 11,3-7.17.20-27.33b-45 (krótsza)**Dzisiaj:** ZWMŻ. Nie można odmawiać 4-5 ME

ŚL*

1976 † Ks. Jan Lewkowicz

Dzień modlitw za więźniów.

27

FIOLETOWY

PONIEDZIAŁEK 5 TYGODNIA WIELKIEGO POSTU

LG z dn. powsz.**M:** wł. z dn. powsz. 1 prf. o Męce Pańskiej (nr 17)**Czyt.:** Dn 13,1-9.15-17.19-30.33-62 (dłuższe) lub Dn 13,41c-62 (krótsze); Ps 23(22),1b-3a.3b-4.5.6; J 8,1-11**Dzisiaj:** ZMŻ. Nie można odmawiać 4-5 ME

28

FIOLETOWY

WTOREK 5 TYGODNIA WIELKIEGO POSTU

LG z dn. powsz. **M:** wł. z dn. powsz., 1 prf. o Męce Pańskiej (nr 17)**Czyt.:** Lb 21,4-9; Ps 102(101),2-3a i 3cd.16-17.18-19.20-21; J 8,21-30**Dzisiaj:** ZMŻ. Nie można odmawiać 4-5 ME*2002 † Ks. Ryszard Hermanowicz*

29

FIOLETOWY

ŚRODA 5 TYGODNIA WIELKIEGO POSTU

LG z dn. powsz.**M:** wł. z dn. powsz., 1 prf. o Męce Pańskiej (nr 17)**Czyt.:** Dn 3,14-20.91-92.95; Dn 3,52.53-54.55-56; J 8,31-42**Dzisiaj:** ZMŻ. Nie można odmawiać 4-5 ME*1963 † Ks. Piotr Boryk*

30

FIOLETOWY

CZWARTEK 5 TYGODNIA WIELKIEGO POSTU

LG z dn. powsz.**M:** wł. z dn. powsz., 1 prf. o Męce Pańskiej (nr 17)**Czyt.:** Rdz 17,3-9; Ps 105(104),4-5.6-7.8-9; J 8,51-59**Dzisiaj:** ZMŻ. Nie można odmawiać 4-5 ME*1957 † Ks. Walerian Sześciuk
1980 † Ks. Józef Malewicki*

31

FIOLETOWY

PIĄTEK 5 TYGODNIA WIELKIEGO POSTU

LG z dn. powsz.**M:** wł. z dn. powsz., 1 prf. o Męce Pańskiej (nr 17)**Czyt.:** Jr 20,10-13; Ps 18(17),2-3a.3b-4.5-6.7; J 10,31-42**Dzisiaj:** ZMŻ. Nie można odmawiać 4-5 ME

KWIECIEŃ 2023

1

FIOLETOWY

SOBOTA 5 TYGODNIA WIELKIEGO POSTU

LG z dn., I Nieszp. niedz., Kompl. po I nieszp. niedz.**M. rano:** wł. z dn. powsz., 1 prf. o Męce Pańskiej (nr 17) lub M. wot. (pierwsza sobota miesiąca)**Czyt.:** Ez 37,21-28; Jr 31,10.11-12b.13; J 11,45-57**Dzisiaj:** ZMŻ. Nie można odmawiać 4-5 ME**M. wieczorem** z niedzieli

1989 † Ks. Stanisław Mancewicz
2008 † Ks. Zygmunt Gniedziejko

Dzisiaj **pierwsza sobota miesiąca**. Jeżeli wymaga tego dobro duszpasterskie, można celebrować Mszę wot. o Niepokalanym Sercu NMP (formularz, zob. wstęp do KLAB, s.19). W Wielkim Poście zaleca się odprawienie tylko jednej M. wot.

Do ogłoszeń niedzielnych:

1. W niedzielę (2.04) rocznica śmierci św. Jana Pawła II (2005 r.).
2. W tygodniu pierwszy czwartek i piątek miesiąca. Podać porządek nabożeństw.
3. Należy podać program celebracji Wielkiego Tygodnia:
 - godziny dyżurów w konfesjonale, aby wiernym umożliwić spowiedź;
 - Msza Krzyżma w Bazylice Archikatedralnej w Wielki Czwartek o godz. 9.00. Zachęcić do udziału wiernych a przede wszystkim Liturgiczną Służbę Ołtarza;
 - godziny rozpoczęcia uroczystej liturgii Mszy Wieczerzy Pańskiej w Wielki Czwartek, Męki Pańskiej w Wielki Piątek oraz Wigilii Paschalnej w Wielką Sobotę;

- poprosić wiernych o przyniesienie świec na Wigilię Paschalną w sobotę i przypomnieć, że jest to już świętowanie uroczystości Zmartwychwstania Pańskiego;
 - podać porządek adoracji przy ciemnicy i Grobie Pańskim;
 - podać porządek błogostawieństwa pokarmów na stół wielkanocny w Wielką Sobotę;
 - podać porządek Mszy św. w Niedzielę Zmartwychwstania.
4. Przypomnieć o poście ścisłym i wstrzemięźliwości w Wielki Piątek (obowiązek wstrzemięźliwości od pokarmów mięsnych od 14 lat i post ścisły od 18 do 60 lat). Zachęcić także do zachowywania tradycyjnego postu w Wielką Sobotę, aż do rozpoczęcia Wigilii Paschalnej.
 5. Ofiary zbierane przy adoracji Krzyża w Wielki Piątek i przy grobie Pańskim w Wielką Sobotę są przeznaczone na miejsca kultu w Ziemi Świętej. W drugi dzień świąt (10.04) taca na potrzeby uczelni katolickich.

WIELKI TYDZIEŃ

(przepisy obrzędowe)

W Kościele I Nieszporami Niedzieli Palmowej rozpoczynamy Wielki Tydzień, który został ustanowiony w celu przypomnienia wiernym męki Chrystusa Pana. W Niedzielę Palmową, czyli Męki Pańskiej, Kościół wkracza w misterium swojego ukrzyżowanego, pogrzebanego i wskrzeszonego Pana.

Obrzędy Wielkiego Tygodnia mogą być celebrowane we wszystkich kościołach oraz kaplicach publicznych. Należy dołożyć wszelkich starań, aby dobrze je przygotować i celebrować w sposób uroczysty. Pierwszeństwo celebracji przysługuje zawsze kościołowi parafialnemu.

Dni Wielkiego Tygodnia od Wielkiego Poniedziałku do Wielkiego Czwartku włącznie mają pierwszeństwo przed wszystkimi innymi obchodami liturgicznymi, dlatego w tych dniach nie wypada sprawować sakramentów, zwłaszcza chrztu i bierzmowania.

NIEDZIELA PALMOWA

W tym dniu w kościele ma miejsce obrzęd błogostawieństwa palm, który połączony jest z uroczystą procesją. Tego dnia wierni przynoszą do kościoła

palmy, czyli symbol odradzającego się życia, które są również znakiem radości i święta.

Procesja z palmami. We wszystkich Mszach św. Niedzieli Palmowej odbywa się obrzęd błogostawieństwa palm, który jest integralną częścią liturgii. *Mszał rzymski z 2002 r.* podaje trzy formy poświęcenia palm.

Pierwszą formą i najbardziej uroczystą jest **procesja**. Może być tylko jedna procesja w parafii, podczas Mszy św., na której gromadzi się największa liczba wiernych. Na procesję kapłan ubiera się w ornat lub kapę (koloru czerwonego). Jeżeli jest w kapie, po dojściu do ołtarza przebiera się w ornat przy miejscu przewodniczenia.

Schemat obrzędu:

- kapłan z asystą udaje się do wyznaczonego miejsca zbiórki (mniejszy kościół lub większy plac w parafii), towarzyszy im śpiew antyfony;
- znak krzyża i pozdrowienie jak we Mszy św. (*Mszał rzymski z 2002 r.* nakazuje rozpoczęcie obrzędów od znaku krzyża, a nie tylko od zwykłego pozdrowienia, jak jest to w *Mszale* w j. polskim z 1986 r.);
- wyjaśnienie obrzędu (można to uczynić własnymi słowami);
- modlitwa poświęcenia palm i pokropienie wodą święconą;
- odczytanie Ewangelii o wjeździe Jezusa do Jerozolimy: w roku A: Mt 21,1-11, w roku B: Mk 11,1-10 lub J12, 12-16, w roku C: Łk 19,28-40. Ewangelię czyta się jak zwykle, można okadzić Ewangeliarz;
- można wygłosić krótką homilię;
- po wezwaniu kapłana procesja rusza w kierunku kościoła, gdzie będzie celebrowana Msza św.;
- podczas procesji śpiew antyfon i psalmów królewskich;
- po dojściu do kościoła, kiedy kończy się śpiew, kapłan całuje ołtarz i odmawia kolektę; następuje liturgia słowa i dalszy ciąg Mszy św. (procesja lub uroczyste wejście zastępują akt pokutny). Jeżeli używa się kadzidła po dojściu i oddaniu czci, kapłan okadza ołtarz.

Uroczyste wejście. Schemat jest taki, jak w wyżej opisanej procesji, z tym, że wierni gromadzą się przed drzwiami kościoła lub w kościele. Obrzęd ten można powtórzyć przed każdą Mszą św.

Zwykłe wejście. W tym wypadku formą wspomnienia wjazdu Jezusa do Jerozolimy jest tylko antyfona na wejście, którą powinno się odśpiewać, a jeżeli nie była śpiewana, należy ją wyrecytować wiernym. Schemat Mszy św. jest zwyczajny (nie opuszcza się aktu pokuty). Poświęcenia palm dokonuje się zatem tylko w 1 i 2 formie. **Nie wolno urządzać samego poświęcenia palm**

bez następującej po nim procesji lub uroczystego wejścia i Mszy św. Poświęcenia dokonuje ten sam kapłan, który celebruje Mszę św.

Opis Męki Pańskiej. Liturgia słowa Niedzieli Palmowej zawiera trzy czytania. Wśród czytań najważniejszy jest **opis Męki Pańskiej**. Powinno się go odczytać lub odśpiewać w wersji dłuższej. Tylko jeżeli konieczność tego wymaga, można odczytać Mękę Pańską w formie skróconej.

Do czytania opisu Męki Pańskiej nie używa się kadzidła i akolitek. Opuszcza się także pozdrowienie *Pan z wami* oraz nie wykonuje się znaku krzyża. Proklamację Męki może wykonywać, z podziałem na role, diakon lub lektorzy świeccy z zarezerwowaniem, o ile to możliwe, słów Chrystusa dla kapłana.

Tylko diakoni proszą kapłana o błogostawieństwo przed czytaniem Pasji, na końcu tylko kapłan lub diakon całuje księgę i wypowiada zwyczajne zakończenie Ewangelii (*Oto słowo Pańskie – Chwała Tobie, Chryste*). Po odczytaniu Pasji należy wygłosić krótką homilię. Według uznania można po niej zachować chwilę milczenia. Mszę św. sprawuje się dalej jak zwykle.

2

CZERWONY

NIEDZIELA PALMOWA MĘKI PAŃSKIEJ ☩

LG z niedz. (Psałterz II tygodnia)

M: wł., Cr, prf. wł. na Niedz. Palm. (nr 19), w 1-3 ME wstł.

Procesja z palmami: Mt 21,1-11

ŚL*

Czyt.: Iz 50,4-7; Ps 22(21),8-9.17-18a.19-20.23-24; Flp 2,6-11; Mt 26,14 – 27,66 lub Mt 27,11-54 (krótsza)

Dzisiaj: ZWMŻ. Nie można odmawiać 4-5 ME

Dzisiaj pierwsza niedziela miesiąca. Zaleca się wystawienie Najświętszego Sakramentu, nie może ono jednak zastępować homilii, którą należy głosić (por. OWMR 66).

Dzisiaj rocznica śmierci św. Jana Pawła II (2005 r.)

3

FIOLETOWY

WIELKI PONIEDZIAŁEK

LG z dn. powsz.

M: wł. z dn. powsz. 2 prf. o Męce Pańskiej (nr 18)

Czyt.: Iz 42,1-7; Ps 27(26),1bcde.2.3.13-14; J 12,1-11

ŚL*

Dzisiaj: ZMŻ. Nie można odmawiać 4-5 ME

1954 † Ks. Izidor Pietrasz

4

FIOLETOWY

WIELKI WTOREK

LG z dn. powsz.

M: wł. z dn. powsz. 2 prf. o Męce Pańskiej (nr 18)

Czyt.: Iz 49,1-6, Ps 71(70),1-2.3-4a.5-6b.15 i 17; J 13,21-33.36-38

Dzisiaj: ZMŻ. Nie można odmawiać 4-5 ME

W tym roku opuszcza się wsp. dow. św. Izydora, biskupa i doktora Kościoła

ŚL*

5

FIOLETOWY

WIELKA ŚRODA

LG z dn. powsz.

M: wł. z dn. powsz. 2 prf. o Męce Pańskiej (nr 18)

Czyt.: Iz 50,4-9a; Ps 69(68),8-10.21-22.31 i 33-34; Mt 26,14-25

Dzisiaj: ZMŻ. Nie można odmawiać 4-5 ME

W tym roku opuszcza się wsp. dowolne św. Wincentego Ferreriusza, prezbitera

ŚL*

1977 † Ks. Stanisław Janczaruk

1996 † Ks. Józef Olechno

Należy usunąć wodę święconą z chrzcielnicy oraz kropielnic. Ze względu na używanie wody święconej przy błogosławieniu pokarmów w Wielką Sobotę, należy jednak przechować w zakrystii odpowiednią jej ilość, gdyż nie powinno się poświęcać wody aż do Wigilii Paschalnej.

6

BIAŁY

WIELKI CZWARTEK (rano)

LG z dn. powsz. w Godz. czytań można wziąć psalmodię z piątku III tygodnia

Msza Krzyżma: wł. (MR, s. 117), Gl, prf. wł. na M. krzyżma (nr 78), kolor biały

Czyt.: Iz 61,1-3a.6a.8b-9; Ps 89(88),21-22.25 i 27; Ap 1,4b.5-8; Łk 4,16-21

Dzisiaj: ZMŻ. Nie można odmawiać 4-5 ME

ŚL*

1975 † Ks. Antoni Cichoński

Dzisiaj **pierwszy czwarteek miesiąca.** Z racji na Wielki Tydzień nie można sprawować M. wot. Można tylko odprawić nabożeństwo.

Dzisiaj zabronione są Msze św. bez ludu. **Można odprawiać tylko dwie Msze św.** Mszę Krzyżma koncelebrowaną w katedrze oraz Mszę Wieczery Pańskiej w parafiach wieczorem.

Wypada, aby czas czterdziestu dni został zamknięty nabożeństwem pokutnym, które winno odbyć się przed Triduum Paschalnym, jednak nie bezpośrednio przed Mszą Wieczery Pańskiej.

Kończy się Okres Wielkiego Postu

ŚWIĘTE TRIDUUM PASCHALNE

(przepisy obrzędowe)

W tych dniach nie wolno celebrować Mszy pogrzebowej. W Wielki Czwartek sprawuje się liturgię słowa Bożego i obrzęd ostatniego pożegnania. Pogrzeb należy odprawić bez śpiewu, bez gry na organach i bez dźwięku dzwonów. Jeżeli to możliwe, pogrzeb należy sprawować rano. Uczestnikom nie udziela się Komunii św. Od Wielkiego Czwartku wieczorem do Wielkiej Soboty włącznie nie wprowadza się pogrzebu do kościoła, w którym odbywa się adoracja Najświętszego Sakramentu (zob. *Obrzędy pogrzebu – Instrukcja KEP 12**).

Komunia św. w czasie Triduum Paschalnego może być udzielana wiernym **tylko i wyłącznie w ramach celebracji Mszy św. lub Liturgii Męki Pańskiej.** Wyjątek od tej zasady stanowią chorzy. Im Komunię św. można zanieść do domu o każdej porze dnia w Wielki Czwartek i Wielki Piątek. Natomiast w Wielką Sobotę Komunię św. można udzielić tylko i wyłącznie jako Wiatyk, czyli umierającym lub chorym w niebezpieczeństwie śmierci.

MSZA WIECZERZY PAŃSKIEJ

Główną Mszę Wieczerzy Pańskiej należy celebrować wieczorem w porze najbardziej odpowiadającej licznemu udziałowi wiernych. Mogą ją celebrować lub koncelebrować także ci kapłani, którzy koncelebrowali Mszę Krzyżma albo sprawują drugą Mszę św. dla dobra wiernych. Biskup ordynariusz może pozwolić na drugą Mszę Wieczerzy Pańskiej w kościele lub kaplicy publicznej (zawsze w godzinach wieczornych), jeżeli wymaga tego dobro duchowe wiernych.

Podczas Mszy św. po homilii wedle uznania może odbyć się **obrzęd umycia nóg** (*ad libitum, mandatum*). Kapłan zdejmuje ornat – i wedle uznania przepasuje się płóciennym fartuchem. Po czym obmywa nogi dwunastu mężczyznom. Po Ewangelii nie należy rezygnować z homilii.

Tabernakulum powinno być zupełnie puste. Komunię św. powinno się rozdawać z chleba konsekrowanego w czasie tej Mszy św. Należy przygotować odpowiednią ilość komunikantów dla wiernych na dziś i na dzień jutrzejszy. Konsekuje się również drugą hostię do wystawienia w monstrancji w grobie Pańskim (Wielki Piątek). Po Komunii św. cyboria z komunikantami i kustodię zostawia się na ołtarzu. Jeżeli jest procesja do *ciemnicy*, opuszcza się błogosławieństwo i rozesłanie.

Przeniesienie Najświętszego Sakramentu. Po modlitwie po Komunii, kapłan przenosi Najświętszy Sakrament w procesji do miejsca przechowywania, tzw. ciemnicy. Należy przygotować i urządzić kaplicę tak, aby sprzyjała medytacji. Jej wystrój winien być surowy i skromny, zgodnie z liturgią tych dni. Kapłan stojąc przed ołtarzem, nakłada kadzidło, błogosławi je, po czym kłęka i okadza Najświętszy Sakrament potrójnym rzutem. Następnie otrzymuje biały welon naramienny i bierze cyborium w ręce okrywając je końcami welonu. W czasie procesji śpiewa się hymn *Śław, języku, tajemnicę*, bez dwóch ostatnich zwrotek. Można śpiewać inną odpowiednią pieśń. Na czele procesji idzie akolita lub ministrant z krzyżem. Ministranci z dymiącą kadzielnicą oraz ministranci niosący zapalone świece idą przed Najświętszym Sakramentem. Po przejściu do ciemnicy kapłan stawia Najświętszy Sakrament w tabernakulum, którego nie zamyka od razu. Następnie, w czasie śpiewu *Przed tak wielkim Sakramentem*, okadza, a potem zamyka tabernakulum. Po chwili cichej adoracji kapłan z asystą powraca do zakrystii. Wiernych należy zachęcić, aby przez jakiś czas nocy, według tego jak okoliczności na to pozwalają, trwali na adoracji Najświętszego Sakramentu

Warto zachować zwyczaj, że po śpiewie *Gloria*, w czasie którego dzwonią **dzwony i dzwonki**, milkną wraz z nimi także organy, aż do kolejnego *Gloria* w czasie Wigilii Paschalnej. W miejsce dzwonek można używać tradycyjnych kołatek.

Po Mszy i przeniesieniu Najświętszego Sakramentu obnaża się ołtarz główny.

6

BIAŁY

WIELKI CZWARTEK WIECZERZY PAŃSKIEJ

LG wł., II Nieszp. psalmodia z czwartku II tygodnia – *odmawiają tylko ci, którzy nie uczestniczą we Mszy Wieczery Pańskiej*, Kompl. po II Nieszp. niedz., ale z wł. resp. – *odmawiają wszyscy*.

Msza Wieczery Pań.: wł. (MR, s. 126), Gl, 1 prf. o Najśw. Euch. (nr 46), w 1 ME trzy części wł. umieszczone w formularzu mszalnym, natomiast w 2-3 ME wstd.

Czyt.: Wj 12,1-8.11-14; Ps 116B(115),12-13.15 i 16bc.17-18; 1 Kor 11,23-26; J 13,1-15

Dzisiaj: ZWMŻ. Nie można odmawiać 4-5 ME i 1-2 o Tajemn. Pojedn.

ŚL*

Dzisiaj można uzyskać **odpust zupełny**: za pobożne odmówienie hymnu *Przed tak wielkim Sakramentem* w czasie uroczystego wystawienia

Najświętszego Sakramentu po Mszy Wieczerzy Pańskiej (por. WO nad. 7 § 1 nr 2); oraz za nawiedzenie Najświętszego Sakramentu przynajmniej przez pół godziny w celu adoracji (por. WO nad. 7 § 1 nr 1).

PRZYJĘCIE OLEJÓW PRZEZ WSPÓLNOTĘ PARAFIALNĄ

Podczas Mszy Wieczerzy Pańskiej wspólnota parafialna może uroczystie przyjąć oleje święte poświęcone rano przez Arcybiskupa. W czasie procesji rozpoczynającej sprawowanie Mszy Świętej celebrans lub postępujący może przynieść do ołtarza naczynia z olejami. Po przyjściu do ołtarza można je położyć na specjalnie przygotowanym miejscu i okadzić wraz z samym ołtarzem. Celebrans po pozdrowieniu może skierować do wiernych kilka słów dotyczących obrzędu poświęcenia olejów i znaczenia tych olejów w życiu wspólnoty chrześcijańskiej. Może to uczyni tymi lub podobnymi słowami:

Zgromadziliśmy się w ten wieczór na pamiątkę dnia, w którym Jezus Chrystus ustanowił Eucharystię; sakrament, w którym pragnął uobecnić dar samego siebie dokonany na krzyżu. Nasze spotkania z Panem mają miejsca także w innych sakramentach, począwszy od sakramentu chrztu i bierzmowania, aż po sakrament namaszczenia chorych. W dzisiejszy poranek w Archikatedrze Białostockiej Arcybiskup Józef Guzdek, pobłogosławił oleje potrzebne do sprawowania tych sakramentów. Olej Krzyżma i olej chorych zostały rozdzielone pomiędzy wszystkie parafie jako znak jedności w tej samej wierze i w tym samym Duchu.

Zgromadzeni w ten wieczór na sprawowaniu Mszy Wieczerzy Pańskiej przyjmijmy je z wdzięcznością i szacunkiem, w znaku komunii z biskupem, kapłanami i z wszystkimi wspólnotami naszej archidiecezji.

WIELKI PIĄTEK

Wielki Piątek Męki Pańskiej w całym Kościele jest dniem pokuty i obowiązuje zachowanie postu ścisłego i wstrzeźliwości od potraw mięsnych.

Zgodnie z najdawniejszą tradycją Kościół nie sprawuje w tym dniu Eucharystii. **Zakazuje się sprawowania sakramentów, z wyjątkiem sakramentu pokuty i namaszczenia chorych.**

LITURGIA MĘKI PAŃSKIEJ

Powinna być sprawowana w godzinach popołudniowych, najlepiej około godz. 15.00. Jednak z racji duszpasterskich można wybrać inną, bardziej stosowną godzinę (nie później niż o 21.00). Liturgia składa się z czterech części: liturgii słowa, adoracji Krzyża, Komunii św. i przeniesienia Najświętszego Sakramentu do grobu Pańskiego.

Ołtarz jest zupełnie obnażony (bez krzyża, świeczników, obrusów), nie kładzie się też żadnego dywanu i ozdób w prezbiterium. Kapłan oraz diakon wkładają szaty liturgiczne koloru czerwonego, tak jak do Mszy św. Udają się do ołtarza w milczeniu, bez śpiewu. Pozostali kapłani, którzy uczestniczą w liturgii ubrani są w komże a **stuły nakładają dopiero na obrzęd Komunii św.** Kapłan po dojściu do ołtarza wykonuje gest **prostracji**. Jest to obrzęd właściwy dla tego dnia i dlatego powinien być starannie wykonywany. Podczas wejścia usługujących wierni zachowują postawę stojącą, a następnie, gdy kapłan wykonuje gest prostracji wszyscy klękają i modlą się wraz z kapłanem w milczeniu. Wszystko dokonuje się w zupełnej ciszy i skupieniu.

W liturgii słowa nie można niczego opuścić. Opowiadanie o Męce Pańskiej wg św. Jana proklamuje się w ten sam sposób, jak w Niedzielę Palmową. Po pasji należy wygłosić homilię i zachęcić wiernych, aby przez pewien czas trwali na rozmyślanii. Na liturgię słowa nie używa się kadzidła oraz świec.

Modlitwa powszechna. Jeśli się uzna za słuszne, można dostosować jej wezwania do miejscowych zwyczajów. Intencje modlitwy, z ambony, podaje diakon lub inny usługujący świecki. Po każdym wezwaniu wszyscy przez pewien czas modlą się w milczeniu, po czym kapłan z rękami rozłożonymi wypowiada modlitwę.

Odstąpienie krzyża. Krzyż używany w obrzędzie winien być dość duży i okazały. *Mszał rzymski z 2002 r.* podaje dwie formy adoracji. Należy wybrać jedną z nich: **wniesienie odstąpiętego Krzyża** przez cały kościół z trzema stacjami (wypada, aby były to te same miejsca, w których jutro będzie zatrzymać się diakon z paschałem, czyli 1° przy drzwiach kościoła, 2° na środku, 3° w prezbiterium przed ołtarzem głównym) lub **trzystopniowe odstąpienie Krzyża** wniesionego do prezbiterium. Obrzęd ten należy sprawować z okazałością tego znaku zbawienia. Zarówno wezwanie przy odstąpieniu Krzyża, jak i odpowiedź ludu winny być śpiewane; nie należy pomijać pełnego czci milczenia po każdym przyklęknięciu wiernych, kiedy kapłan stoi i trzyma podniesiony Krzyż.

Osobista adoracja Krzyża jest najważniejszym elementem w tym obrzędzie. Dlatego należy przedstawić Krzyż do adoracji każdemu z wiernych. Jedyne w bardzo wielkim zgromadzeniu ludu można zastosować obrzęd wspólnej adoracji dokonywanej przez wszystkich razem. Dokonuje się to w następujący sposób: kapłan bierze Krzyż, staje pośrodku przed ołtarzem i w krótkich słowach zachęca zgromadzonych do adoracji. Następnie podnosi Krzyż i tak go trzyma przez pewien czas, wierni oddają wtedy cześć Krzyżowi w milczeniu. Do adoracji należy używać tylko jednego Krzyża. Podczas adoracji Krzyża wykonuje się antyfony, *Improperia* oraz pieśni zamieszczone w *Mszale rzymskim*.

Komunia św. jest rozdzielana zgodnie z obrzędem podanym w *Mszale*, z pominięciem znaku pokoju.

Zgodnie z polską tradycją po ukończeniu liturgii Męki Pańskiej przenosi się Najświętszy Sakrament do **grobu Pańskiego** i wystawia się do adoracji. Monstrancję okrywa się welonem i umieszcza na ołtarzu, i po okadzeniu przenosi się procesjonalnie do grobu Pańskiego, przy śpiewie pieśni o Męce Pańskiej. W grobie Pańskim monstrancję stawia się na ołtarzu lub na tronie i po ponownym okadzeniu odmawia się modlitwę. W kaplicy grobu Pańskiego powinien być ołtarz i tabernakulum do przechowywania Najświętszego Sakramentu. Grób Pański należy przygotować w taki sposób, aby uwaga wiernych w sposób naturalny skupiała się na monstrancji, a nie na elementach dekoracyjnych, czy na figurze Chrystusa leżącego w grobie.

Po zakończeniu liturgii Męki Pańskiej odstawia się wszystkie krzyże w kościele. Należy przygotować w kościele odpowiednie miejsce, gdzie będzie złożony Krzyż, aby wierni mogli go adorować i całować, i gdzie mogliby trwać na modlitwie, i na rozmyślanii. Przy krzyżu należy umieścić zapalone świece. Dzisiaj po odstawieniu Krzyża i jutro aż do rozpoczęcia Wigilii Paschalnej przykłęka się przed krzyżem. Nigdy nie należy zaniedbywać **nabożeństwa Drogi krzyżowej** w Wielki Piątek.

7

CZERWONY

WIELKI PIĄTEK

LG z dn. powsz. (Psalmodya własna), II Nieszp. wł. – *odmawiają tylko ci, którzy nie uczestniczą w liturgii Męki Pańskiej*, Kompl. po II Nieszp. niedz., ale z wł. resp. – *odmawiają wszyscy*

Liturgia Męki Pańskiej: MR, s. 133

Czyt.: Iz 52,13-53,12; Ps 31(30),2 i 6.12ab i 13.15-16.17 i 25; Hbr 4,14-16;5,7-9; J 18,1-19,42

W tym roku opuszcza się wsp. dow. św. Jana Chrzciciela de la Salle, prezbitera

ŚL*

2008 † Ks. Stefan Girstun

Dzisiaj **pierwszy piątek miesiąca**. Z racji na Wielki Tydzień nie można sprawować M. wot. Można tylko odprawić nabożeństwo.

Dzisiaj można uzyskać **odpust zupełny**: za pobożne uczestnictwo w adoracji Krzyża podczas liturgii Męki Pańskiej (zob. WO nad. 13 nr 1); za indywidualne odprawienie albo udział w Drodze krzyżowej lub też pobożne zjednoczenie się (dzięki transmisji radiowej lub telewizyjnej) z nabożeństwem Drogi krzyżowej odprawianej przez papieża (por. WO nad. 13 nr 2); za nawiedzenie Najświętszego Sakramentu przynajmniej przez pół godziny w celu adoracji (zob. WO nad. 7 § 1 nr 1).

Dzisiaj ofiary przy Krzyżu i przy grobie Pańskim na miejsca kultu w Jerozolimie. Rozpoczęcie nowenny przed Świętem Miłosierdzia Bożego.

WIELKA SOBOTA

Błogosławieństwo pokarmów. W Polsce zachował się zwyczaj błogosławienia pokarmów na stół wielkanocny. Można posłużyć się rytym z *Obrzędów błogosławieństw* (zob. OB, t. II, nr 1339-1346). Obrzęd ten mogą sprawować kapłani, diakoni, a także ustanowieni przez biskupa akolici i lektorzy, będący alumunami seminarium duchownego.

Poświęcenie pokarmów w kościołach należy poprzedzać wspólną adoracją przy grobie Pańskim lub katechezą.

W Wielką Sobotę nie wolno przy okazji błogosławienia pokarmów święcić wody dla wiernych. Należy im wytłumaczyć, że woda ta jest przypomnieniem chrztu i dlatego błogosławi się ją dopiero w czasie Wigilii Paschalnej.

W związku z tym będą mogli jej zaczerpnąć dopiero w nocy po zakończeniu Wigilii lub przez kolejne dni w oktawie Wielkanocy.

8

FIOLETOWY

WIELKA SOBOTA

LG z dn. powsz. (Psalmodya: własna), Nieszp. wł. – *odmawiają wszyscy*, Kompl. po II Nieszp. niedz., ale z wł. resp. – *odmawiają ją tylko ci, którzy nie uczestniczą w Wigilii Paschalnej*

2010 † Ks. Stanisław Kurek

Do ogłoszeń niedzielnych:

1. Przypomnieć porządek Mszy św. w Niedzielę Zmartwychwstania i w Poniedziałek Wielkanocy. W drugi dzień Wielkanocy taca na uczelnie katolickie.
2. W niedzielę (16.04) – rozpoczęcie pielgrzymowania Szlakiem bł. Michała Sopoćki (początek godz. 15.00 – Sanktuarium Miłosierdzia Bożego).
3. W przyszłą niedzielę (16.04) – **Święto Miłosierdzia Bożego**. W tym dniu rozpoczyna się Tydzień Miłosierdzia. Puszka na Caritas Archidiecezji.
4. Z racji oktawy Wielkanocy w piątek nie obowiązuje wstrzeźliwość od pokarmów mięsnych.

Rozpoczyna się:

Okres

Wielkanocny

Liturgia godzin: tom II

Lekcjonarz mszalny: tom II

Cykl czytań niedzielnych: Rok A

OKRES WIELKANOCNY

(przepisy obrzędowe)

Przygotowanie kościoła na Wigilię Paschalną. Tabernakulum powinno być puste, podobnie jak przed Mszą Wieczerzy Pańskiej. Ołtarz nakrywa się obrusami i przyozdabia kwiatami jeszcze przed rozpoczęciem wszystkich obrzędów. Na ołtarzu stawia się świece i krzyż (lub w pobliżu ołtarza). Należy przygotować czerwoną stufę na krzyż, którą należy nałożyć po zakończonej Wigilii Paschalnej. Nie wlewa się wody święconej do kropielnic kościelnych. Dla podkreślenia związku wody święconej z chrztem, należy wlać do kropielnic wodę poświęconą w czasie Wigilii Paschalnej, po zakończonej liturgii.

Przed rozpoczęciem Wigilii Paschalnej należy zakończyć adorację przy grobie Pańskim w sposób uproszczony: kapłan ubrany w komżę, białą stufę i kapę śpiewa z wiernymi krótką pieśń eucharystyczną; bezpośrednio po niej chowa konsekrowaną hostię do tabernakulum przy grobie Pańskim (nie ma modlitwy ani błogostawieństwa). Należy przykryć białym materiałem figurę Chrystusa leżącego w grobie i zgasić świece, zostawiając zapaloną tylko wieczną lampkę.

WIGILIA PASCHALNA

Obrzędy Wigilii Paschalnej obowiązkowo muszą się odbyć w tych kościołach, w których jest chrzcielnica. W pozostałych kościołach mogą się odbyć, ale nie muszą (niezależnie od tego, czy w nich odprawiano lub nie obrzędy w Wielki Czwartek i Wielki Piątek). Nie wolno celebrować samej tylko części Liturgii eucharystycznej z Wigilii Paschalnej z pominięciem poprzedzających ją obrzędów.

Wigilia tej nocy ma cztery części.

Liturgia światła. W niej Kościół rozważa wielkie dzieła, jakich Bóg dokonał od początku dla swego ludu. W celu pobłogosławienia nowego ognia przygotowuje się **ognisko** poza kościołem. Należy przygotować **świecę paschalną**, która ze względu na prawdziwość znaku winna być odlana z wosku, corocznie nowa, jedna, zwyczajnej wielkości, **nigdy zaś sztuczna**. Symboliczne czynności i gesty, poprzez które dokonuje się jej pobłogosławienie, należy wykonać z taką okazałością i szlachetnością, aby wierni właściwie zrozumieli ich znaczenie, poparte zachętami i modlitwami.

Obrzęd poświęcenia ognia rozpoczyna się od znaku krzyża i pozdrowienia wiernych, jak w każdej Mszy św. (zob. *Mszał rzymski z 2002 r.*)

Procesja, w której lud wchodzi do kościoła, kroczy za przewodem tylko światła paschału (nie ma krzyża ani akolitek). Na czele idzie usługujący z dymiąca kadzielnicą. Za nim (diakon) lub kapłan niosący paschał, koncelebransi, duchowieństwo, inni usługujący i pozostali wierni. Procesja zatrzymuje się po raz pierwszy przy drzwiach kościoła. Kapłan intonuje śpiew: *Światło Chrystusa*. Lud odpowiada: *Bogu niech będą dzięki*. Celebrans zapala swoją świecę, jeżeli paschał wnoszony jest przez diakona. Następnie procesja zatrzymuje się na środku kościoła, kapłan ponownie intonuje śpiew: *Światło Chrystusa* i wszyscy zapalają swoje świece od paschału. Gdy kapłan dojdzie przed ołtarz, zwrócony do ludu śpiewa po raz trzeci: *Światło Chrystusa*, po czym zapala się wszystkie światła w kościele. Wierni trzymają zapalone świece przez cały śpiew *Exsultetu* oraz na odnowienie przyrzeczeń chrzcielnych.

Paschał należy umieścić na środku prezbiterium albo przy ambonie. Okadza się paschał (tylko raz przed orędziem – trzema rzutami) i księgę zawierającą tekst *Orędzia Wielkanocnego (Exsultet)*. W razie konieczności może je śpiewać kantor, który nie jest diakonem. Nie otrzymuje on jednak błogostawieństwa od kapłana, a w dłuższej formie orędzia opuszcza tę część tekstu, która jest zarezerwowana dla kapłana lub diakona (od słów *A zatem proszę was bracia* aż do końca dialogu z pozdrowieniem *Pan z wami*). *Exsultet* wykonuje się z ambony lub od specjalnego pulpitu.

Liturgia słowa. Na Wigilię Paschalną przewidziano dziewięć czytań z Pisma Świętego: siedem ze Starego Testamentu i dwa z Nowego Testamentu (z Listu i Ewangelii). Liczbę czytań można zmniejszyć tylko w wyjątkowych okolicznościach. Wówczas muszą być odczytane **przynajmniej trzy czytania ze Starego Testamentu** (wśród nich zawsze czyta się czytanie nr 3 – **Wj 14,15-15,1** – o przejściu Morza Czerwonego), następnie czytanie z Nowego Testamentu (**Rz 6,3-11**) oraz Ewangelia. (*Mszał rzymski z 2002 r.* usuwa adnotację, która pozwalała na wybranie tylko dwóch czytań ze Starego Testamentu). Po psalmie responsoryjnym każdego z czytań wykonuje się odpowiednią modlitwę – kolektę. Po czytaniach ze Starego Testamentu oraz psalmie responsoryjnym i modlitwie, zapala się świece na ołtarzu i śpiewa się hymn *Gloria* (na nowo biją dzwony i grają organy). Po czytaniu z Listu św. Pawła Apostoła do Rzymian, wszyscy wstają, kapłan uroczyście intonuje Alleluja (trzykrotnie), za każdym razem podnosząc ton.

W Ewangelii zwiastuje się Zmartwychwstanie Pańskie, dlatego stanowi ona jakby szczyt całej liturgii słowa. Przy jej proklamacji można użyć kadzidła, lecz nie niesie się świec. Ponieważ dzisiaj w procesji nie niesie się Ewangelia-za, można go przed rozpoczęciem obrzędów położyć na ołtarzu.

Liturgia chrzcielna. Nawet jeżeli nie ma kandydatów do chrztu, w **każdym kościele parafialnym odbywa się błogosławieństwo wody chrzcielnej** (także w tych kościołach, w których z różnych względów nie ma chrzcielnicy). Jeśli to błogosławieństwo odbywa się w prezbiterium, a nie przy chrzcielnicy, wodę chrzcielną należy potem przenieść do chrzcielnicy, gdzie będzie przechowywana przez cały czas Wielkanocy.

Pobłogosławienie samej tylko wody przeznaczonej do pokropienia ludu dla upamiętnienia chrztu (z pominięciem błogosławieństwa wody chrzcielnej) odbywa się w kaplicach. Aby **umożliwić wiernym zabranie wody święconej do domów**, trzeba przygotować jej odpowiednią ilość. Dobrze, aby było to tylko jedno naczynie odpowiednio dużych rozmiarów, z którego następnie część zostanie umieszczona w chrzcielnicy, a reszta zabrana przez wiernych. Gdy jednak jest to niemożliwe, można dokonać poświęcenia wody chrzcielnej bezpośrednio w chrzcielnicy, a następnie pobłogosławić wodę święconą w specjalnie przygotowanych naczyniach używając podanej w Mszału formuły (zawsze w ramach liturgii).

W czasie odnowienia przyrzeczeń chrzcielnych wierni stoją i trzymając w rękach zapalone świece, odpowiadają na pytania. Następnie zostają pokropieni nowo poświęconą wodą. Gdy kapłan celebrujący kropi lud przechodząc przez kościół, wszyscy śpiewają antyfonę lub wykonują śpiew o wydźwięku chrzcielny. Opuszcza się wyznanie wiary.

Liturgia eucharystyczna, którą sprawuje się według porządku Mszy wspólnotowej.

Procesja rezurekcyjna. Jest uroczystym ogłoszeniem zmartwychwstania Chrystusa i wezwaniem całego stworzenia do udziału w tryumfie Zmartwychwstałego.

Według rubryk Mszału rzymskiego dla diecezji polskich procesję rezurekcyjną „po uwzględnieniu tradycji i warunków miejscowych” można odprawić także rano przed pierwszą Mszą św.

Można zatem **wybrać porę procesji** i urządzić ją albo zaraz po Wigilii Paschalnej – jest to forma zalecana – albo w poranek wielkanocny. Przy tym wyborze należy kierować się przede wszystkim dobrem duszpasterskim parafii i miejscowości. Na początku procesji niesie się krzyż procesyjny, ozdobiony czerwoną stułą oraz figurę Chrystusa Zmartwychwstałego. Tam gdzie w procesji niesie się Krzyż, który był wystawiony do adoracji w Wielki Piątek, może on zastąpić miejsce krzyża procesyjnego, tak aby nie nieść dwóch krzyży. Procesji towarzyszy bicie dzwonów oraz śpiew pieśni wielkanocnych. Śpiewa

się także dziękczynne *Te Deum* na zakończenie procesji (lub po Komunii św., gdy procesja jest o poranku). Po zakończeniu procesji **krzyż i figurę Zmartwychwstałego należy ustawić obok ołtarza**, a nie na ołtarzu.

Tej nocy można zyskać odpust zupełny za odnowienie przyrzeczeń chrzcielnych podczas obrzędów Wigilii Paschalnej (zob. WO nad. 28 § 2).

9

BIAŁY

UROCZYŚĆ ZMARTWYCHWSTANIA PAŃSKIEGO

WIGILIA PASCHALNA W WIELKĄ NOC

ŚL*

M: wł. z urocz. (MR, s. 150), Gl, 1 prf. wielk. (nr 20) mówi się „zwłaszcza tej nocy”, w 1-3 ME wstd. i dodat. modl. wstaw. za ochrzczonych.

Czyt.:

1. Rdz 1,1-2,2 lub Rdz 1,1.26-31a; Ps 104(103),1-2a.5-6.10 i 12.13-14b.24 i 35c lub Ps 33(32),4-5.6-7.12-13.20 i 22;
2. Rdz 22,1-18 lub Rdz 22,1-2.9-13.15-18; Ps 16(15),5 i 8.9-10.11;
3. Wj 14,15-15,1a; Ps: Wj 15,1b. 2c. 3-4.5-6. 17-18;
4. Iz 54,4a.5-14; Ps 30(29),2 i 4.5-6.11-12a i 13b;
5. Iz 55,1-11; Ps: Iz 12,2.3 i 4bcd.5-6;
6. Ba 3,9-15.32-4,4; Ps 19(18),8-9.10-11;
7. Ez 36,16-17a.18-28; Ps 42(41),2-3.5; Ps 43(42),3.4 lub gdy ma nastąpić chrzest: Iz 12-jak po 5 czytaniu, albo Ps 51(50), 12-13.14-15.18-19;
8. Rz 6,3-11; Ps118(117),1b-2.16-17.22-23

Ewangelia: Mt 28,1-10

Dzisiaj: ZWMŻ. Nie można odmawiać 4-5 ME i 1-2 o Tajemn. Pojedn.

Uwaga: W czasie sekwencji należy siedzieć. Sekwencji nie wolno recytować. (zob. Biuletyn „Anamnesis” Komisji ds. Kultu Bożego i Dyscypliny Sakramentów Episkopatu Polski, nr 71, s. 99-103).

Jutro: Białystok par. Zmartwychwstania Pańskiego oraz Chodorówka Nowa (kaplica), Księżyno (kaplica): urocz. Zmartwychwstania Pańskiego (tyt. Kościoła, zob. KLAB, s. 17, wszystko jak w KLAB pod datą).

9

BIAŁY

NIEDZIELA ZMARTWYCHWSTANIA PAŃSKIEGO ☩**Msza w dzień**

LG z urocz. Zmartwychwstania, Godz. czyt. – *odmawiają tylko ci, którzy nie uczestniczyli w Wigilii Paschalnej; pozostałe godz. odmawiają wszyscy*, Kompl. po II Nieszp. niedz. – resp. wł.

M: wł. z urocz. (MR, s. 184) Gl, *Sekwencja*, Cr, 1 prf. wielk. (nr 20) mówi się „zwłaszcza w tym dniu”, w 1-3 ME wstd. i dodat. modl. wstaw. za ochrzczonych

Czyt.: Dz 10,34a.37-43; Ps 118(117),1b-2.16-17.22-23; Kol 3, 1-4 lub 1 Kor 5,6b-8; J 20,1-9

Można odczytać Ewangelię z Wigilii Paschalnej: Mt 28,1-10.

Dzisiaj: ZWMŻ. Nie można odmawiać 4-5 ME i 1-2 o Tajemn. Pojedn.

W tym roku opuszcza się wsp. dowolne św. Izydora, biskupa i doktora Kościoła

Zamiast Ewangelii J 20,1-9 można odczytać Ewangelię z Wigilii Paschalnej s. 296-298. Wieczorem w czasie Mszy można odczytać Ewangelię Łk 24,13-35 ze środy w oktawie Wielkanocy, s. 312.

Dziś jako aktu pokutnego należy dokonać pokropienia wodą poświęconą w czasie Wigilii Paschalnej. Podczas pokropienia śpiewa się pieśń o charakterze chrzcielnym, np. *Com przyrzekł Bogu*.

Dziś można uzyskać **odpust zupełny** za pobożne przyjęcie błogostawieństwa papieskiego „Miastu i światu” (Urbi et Orbi), choćby tylko przez radio czy telewizję (zob. WO nad. 4).

1985 † Ks. Czesław Czerwiński

Koniec Triduum Paschalnego

OKTAWA WIELKANOCNA

Osiem pierwszych dni okresu Wielkanocy stanowi oktavę Paschy. Obchodzi się je jako uroczystości Pańskie. W ciągu oktawy Paschy w **Modlitwie eucharystycznej zawsze uwzględnia się modlitwę wstawienniczą za nowo ochrzczonych**. Do rozesłania na końcu Mszy św. oraz Jutrzni i Nieszporów dodaje się każdego dnia podwójne *Alleluja*. W oktavie Wielkanocy **nie można odprawiać Mszy żałobnych z wyjątkiem pogrzebowej**.

SEKWENCJA obowiązuje tylko w Niedzielę Zmartwychwstania Pańskiego, ale można ją odmawiać we wszystkie dni oktawy wielkanocnej.

W piątek w oktavie nie obowiązuje wstrzeżliwość od pokarmów mięsnych.

Paschał umieszcza się obok ambony albo ołtarza i pozostaje tam aż do Niedzieli Zesłania Ducha Świętego włącznie. Zapala się go na wszystkie uroczyste obrzędy liturgiczne okresu Wielkanocy, czyli na Mszę św., Jutrznie, Nieszpory i nabożeństwo słowa Bożego. Można go zapalać także w czasie innych nabożeństw celebrowanych w kościele. **Paschał okadza się tylko w Wigilię Paschalną** (przez rozpoczęciem *Exultetu*). Nie okadza się figury Zmartwychwstałego i paschału w pozostałe dni oktawy ani okresu Wielkanocy.

Od Niedzieli Zmartwychwstania do Niedzieli Zesłania Ducha Świętego w miejsce *Anioł Pański* odmawia się antyfonę *Regina coeli* (zawsze w postawie stojącej).

10

BIAŁY

ŚL*

PONIEDZIAŁEK W OKTAWIE WIELKANOCNEJ

LG dni w oktavie (Psalmody Jutrzni i Nieszporów z Wielkanocy), Kompl. po I lub II Nieszp. niedz. z resp. wł.

M: wł., Gl (dowolnie: *Sekwencja*), 1 prf. wielk. (nr 20) mówi się „zwłaszcza w tym dniu”, w 1-3 ME wst. i dodat. modl. wst.

Czyt.: Dz 2,14.22b-32; Ps 16(15),1b-2a i 5.7-8.9-10.11; Mt 28,8-15; w kościołach, w których obchodzi się urocz. „Emaus”, można odczytać Łk 24,13-35 (t. III, s. 312)

Dzisiaj: ZMŻ. Nie można odmawiać 4-5 ME i 1-2 o Tajemn. Pojedn.

2005 † Ks. Ignacy Dąbek

Dzisiaj zbierane są ofiary na uczelnie katolickie.

11

BIAŁY

WTOREK W OKTAWIE WIELKANOCNEJ

LG dni w oktawie (Psalmodia Jutrzni i Nieszporów z Wielkanocy), Komp. po I lub II Nieszp. niedz. z resp. wł.

M: wł., Gl (dowolnie: *Sekwencja*), 1 prf. wielk. (nr 20) mówi się „zwłaszcza w tym dniu”, w 1-3 ME wstd. i dodat. modl. wst.

Czyt.: Dz 2,36-41; Ps 33(32),4-5.18-19.20 i 22; J 20,11-18

Dzisiaj: ZMŻ. Nie można odmawiać 4-5 ME i 1-2 o Tajemn. Pojedn.

ŚL*

12

BIAŁY

ŚRODA W OKTAWIE WIELKANOCNEJ

LG dni w oktawie (Psalmodia Jutrzni i Nieszporów z Wielkanocy), Komp. po I lub II Nieszp. niedz. z resp. wł.

M: wł., Gl (dowolnie: *Sekwencja*), 1 prf. wielk. (nr 20) mówi się „zwłaszcza w tym dniu”, w 1-3 ME wstd. i dodat. modl. wst.

Czyt.: Dz 3,1-10; Ps 105(104),1-2.3-4.6-7.8-9; Łk 24,13-35

Dzisiaj: ZMŻ. Nie można odmawiać 4-5 ME i 1-2 o Tajemn. Pojedn.

ŚL*

2013 † Ks. Szczepan Zagórski

Dzisiaj przypada **42. Rocznica święceń biskupich Arcybiskupa Seniora Stanisława Szymeckiego**. Wiernych należy zachęcić do modlitwy.

13

BIAŁY

CZWARTEK W OKTAWIE WIELKANOCNEJ

LG dni w oktawie (Psalmodia Jutrzni i Nieszporów z Wielkanocy), Komp. po I lub II Nieszp. niedz. z resp. wł.

M: wł., Gl (dowolnie: *Sekwencja*), 1 prf. wielk. (nr 20) mówi się „zwłaszcza w tym dniu”, w 1-3 ME wstd. i dodat. modl. wst.

Czyt.: Dz 3,11-26; Ps 8,2ab i 5.6-7.8-9; Łk 24,35-48

Dzisiaj: ZMŻ. Nie można odmawiać 4-5 ME i 1-2 o Tajemn. Pojedn.

W tym roku opuszcza się wsp. dow. św. Marcina I, papieża i męczennika

ŚL*

1966 † Ks. Stanisław Baranowski

Dzisiaj Dzień Pamięci Ofiar Zbrodni Katyńskiej.

14

BIAŁY

PIĄTEK W OKTAWIE WIELKANOCNEJ

LG dni w oktawie (Psalmodia Jutrzni i Nieszporów z Wielkanocy), Komp. po I lub II Nieszp. niedz. z resp. wł.

M: wł. z Gl (dowolnie: *Sekwencja*), 1 prf. wielk. (nr 20) mówi się „zwłaszcza w tym dniu”, w 1-3 ME wstd. i dodat. modl. wst.

Czyt.: Dz 4,1-12; Ps 118(117),1b-2 i 4.22-24.25-27a; J 21,1-14

Dzisiaj: ZMŻ. Nie można odmawiać 4-5 ME i 1-2 o Tajemn. Pojedn.

ŚL*

1995 † Ks. Władysław Laszuk

15

BIAŁY

SOBOTA W OKTAWIE WIELKANOCNEJ

LG dni w oktawie (Psalmodia Jutrzni i Nieszporów z Wielkanocy), I Nieszp. z 2. niedz. wielk.. Komp. po I Nieszp. niedz.

M. rano: wł. z Gl (dowolnie: *Sekwencja*), 1 prf. wielk. (nr 20) mówi się „zwłaszcza w tym dniu”, w 1-3 ME wstd. i dodat. modl. wst.

Czyt.: Dz 4,13-21; Ps 118(117),1bc i 14-15b.16-18.19-21; Mk 16,9-15

Dzisiaj: ZMŻ. Nie można odmawiać 4-5 ME i 1-2 o Tajemn. Pojedn.

M. wieczorem z niedzieli

ŚL*

2008 † Ks. Stefan Girstun

Do ogłoszeń niedzielnych:

1. Niedziela (16.04) Niedziela Miłosierdzia Bożego. Rozpoczęcie Tygodnia Miłosierdzia. W tym dniu puszka na Caritas Archidiecezji. Urodziny papieża seniora Benedykta XVI (1927 r.).
2. We środę (19.04) **18. Rocznica wyboru papieża Benedykta XVI, emeryta.** Należy zachęcić wiernych do modlitwy w intencji papieża oraz uwzględnić specjalne wezwanie w modlitwie powszechnej.
3. W następną niedzielę (23.04) Niedziela Biblijna i Tydzień Biblijny.
4. W tygodniu: piątek (21.04) wspomnienie dowolne **św. Anzelma**, biskupa i doktora Kościoła.

Jutro: Białystok, par. Miłosierdzia Bożego, **Czarna Białostocka**, par. Jezusa Miłosiernego; **Pogorzałki**, par. Miłosierdzia Bożego: urocz. Miłosierdzia Bożego (tyt. Kościoła, zob KLAB, s. 17, wszystko jak w KLAB pod datą).

16

BIAŁY

ŚL*

2 NIEDZIELA WIELKANOCNA – MIŁOSIERDZIA BOŻEGO ✠

oktawa wielkanocna

LG z niedz. (Psalmodia Jutrzni i Nieszporów z Wielkanocy), w Godz.mn. jak w Wielkanoc, II Nieszp. niedz., Komp. po II Nieszp. z niedz.

M: wł. z niedz, Gl, (dowolnie: Sekwencja), Cr, 1 prf. wielk. (nr 20) mówi się „zwłaszcza w tym dniu”, w 1-3 ME wstd. i dodat. modl. wst.

Czyt.: Dz 2,42-47; Ps 118(117),2-4.13-15.22-24; 1P 1,3-9; J 20,19-31

Dzisiaj: ZWMŻ. Nie można odmawiać 4-5 ME i 1-2 o Tajemn. Pojedn.

Z okazji Święta Miłosierdzia Bożego dzisiaj (od soboty w południe aż do północy w niedzielę) na terytorium Polski można uzyskać **odpust zupełny**, pod zwykłymi warunkami, za pobożne odmówienie Koronki do Miłosierdzia Bożego w kościele lub w kaplicy przed Najświętszym Sakramentem wystawionym w monstrancji lub przechowywanym w tabernakulum. (zob. WO nad. odp. zup. dla Polski, prot. n. 4/02/I, s. 100).

OKRES WIELKANOCNY

Przy odmawianiu **Liturgii godzin**, podobnie jak w Wielkim Poście, także w Okresie Wielkanocnym trzeba postugiwać się tekstami własnymi na każdy dzień tygodnia i połączyć je z odpowiednim dniem w Psalterzu. W antyfonach i responsoriach dodaje się *Alleluja* tylko tam, gdzie to zaznaczono.

W dni powszednie Okresu Wielkanocnego w **Liturgii godzin** dozwolone jest celebrowanie wspomnień świętych (obowiązkowych i dowolnych) na takiej samej zasadzie jak w okresie zwykłym.

Przy **wyborze Mszy św.** trzeba pamiętać, że na każdy dzień powszedni zostały przygotowane osobne formularze z modlitwami prezydencjalnymi i antyfonami. W dni powszednie można także celebrować Msze ze wspomnień (obowiązkowych i dowolnych) przypadających w te dni lub Msze o świętych, wpisanych

pod danym dniem w Martyrologium rzymskim (OWMR 355 a.b). **Nie wolno celebrować Mszy św. w różnych potrzebach, Mszy wotywnych i Mszy codziennych za zmarłych**, o ile pożytek duszpasterski tego nie wymaga (OWMR 376).

We Mszy św. dodaje się jedno *Alleluja* do antyfony na wejście i na Komunię, o ile go już nie ma i jeżeli nie sprzeciwia się to sensowi słów.

Czytania należy brać z *Lekcjonarza mszalnego*, t. II, gdzie na każdy dzień okresu Wielkanocnego zostały wybrane odpowiednie lektury. We wspomnieniach można także posłużyć się *Lekcjonarzem o świętych* (tom VI). W dni powszednie okresu Wielkanocnego zamiast śpiewu przed Ewangelią można wybrać inny spośród podanych w *Lekcjonarzu mszalnym*, t. II, s. 457-459.

17

BIAŁY

PONIEDZIAŁEK 2 TYGODNIA WIELKANOCNEGO

LG dn. powsz.

M: wł. z dn. powsz., 1-5 prf. wiel. (nr 20-24)

Czyt.: Dz 4,23-31; Ps 2,1-2.3-4.5-6.7-8; J 3,1-8

Dzisiaj: ZMŻ

1975 † Ks. Paweł Bartoszewicz
1977 † Ks. Kazimierz Borżym
2017 † Ks. Kazimierz Kulhawik

18

BIAŁY

WTOREK 2 TYGODNIA WIELKANOCNEGO

LG dn. powsz.

M: wł. z dn. powsz., 1-5 prf. wiel. (nr 20-24)

Czyt.: Dz 4,32-37; Ps 93(92),1.2 i 5; J 3,7b-15

Dzisiaj: ZMŻ

2015 † Ks. Bohdan Fańciszewski

19

BIAŁY

ŚRODA 2 TYGODNIA WIELKANOCNEGO

LG dn. powsz.

M: wł. z dn. powsz., 1-5 prf. wiel. (nr 20-24)

Czyt.: Dz 5,17-26; Ps 34(33),2-3.4-5.6-7.8-9; J 3,16-21

Dzisiaj: ZMŻ

Dzisiaj 18. rocznica wyboru papieża **Benedykta XVI, emeryta**. Należy zachęcić wiernych do modlitwy w intencji papieża oraz uwzględnić specjalne wezwanie w modlitwie powszechnej.

20

BIAŁY

CZWARTEK 2 TYGODNIA WIELKANOCNEGO

LG dn. powsz.

M: wł. z dn. powsz., 1-5 prf. wielk. (nr 20-24)

Czyt.: Dz, 5,27-33; Ps 34(33),2 i 9.17-18.19-20; J 3,31-36

Dzisiaj: ZMŻ

2013 † Ks. Szczepan Zagórski

Jutro: Pogorzałki, par. Miłosierdzia Bożego: urocz. RPKW (formularz, zob. KLAB s.16).

21

BIAŁY

PIĄTEK 2 TYGODNIA WIELKANOCNEGO

LG dn. powsz. lub ze wsp.

M: wł. z dn. powsz., 1-5 prf. wielk. (nr 20-24)

Czyt.: Dz, 5,34-42; Ps 27(26),1bcde.4.13-14; J 6,1-15

Dzisiaj: ZMŻ

Albo:
BIAŁY

ŚW. ANZELMA, BISKUPA I DOKTORA KOŚCIOŁA
wspomnienie dowolne

M: o św. (MR, s. 46' oraz s. 27"-30" albo 41"-42"), prf. o św. (nr 71-72), o past. (nr 73) lub 1-5 wielk. (nr 20-24)

2021 † Abp Wojciech Ziemba

22

BIAŁY

SOBOTA 2 TYGODNIA WIELKANOCNEGO

LG z dn. powsz., I Nieszp. niedz., Kompl. po I Nieszp niedz.

M. rano: wł. z dn. powsz., 1-5 prf. wielk. (nr 20-24)

Czyt.: Dz 6,1-7; Ps 33(32),1-2.4-5.18-19; J 6,16-21

M. wieczorem z niedzieli

Dzisiaj: ZMŻ

Do ogłoszeń niedzielnych:

1. W niedzielę (23.04) Niedziela Biblijna i Tydzień Biblijny.
2. W następną niedzielę (30.04) – Niedziela Dobrego Pasterza. 59. Światowy Dzień Modlitw o Powołania. Rozpoczęcie tygodnia modlitw o powołania do służby w Kościele, czyli kwartalne dni modlitw o powołania. Ogólnopolska Niedziela Modlitw za Kierowców. Taca na AWSO 30.04 (lub 7.05).

3. W piątek (28.04) pielgrzymowanie Szlakiem bł. Michała Sopočki (po-
czątek godz. 18.00) – kościół św. Rocha, przejście do katedry.
4. W tygodniu: poniedziałek (24.04) – uroczystość **św. Wojciecha**, bi-
skupa i męczennika, głównego patrona Polski; wtorek (25.04) – święto
św. Marka, Ewangelisty. Dzień modlitw i urodzaje; środa (26.04) – uro-
czystość **św. Jerzego**, męczennika, głównego patrona archidiecezji;
piątek (28.04) – wspomnienie dowolne **św. Piotra Chanela**, prezbitera
i męczennika oraz **św. Ludwika Marii Grignon de Montfort**, prezbite-
ra; sobota (29.04) – święto **św. Katarzyny Sieneńskiej**, dziewicy i dok-
tora Kościoła, patronki Europy. Jest to dzień Męczenników Duchownych
Polskich z czasów II wojny światowej.

23

BIAŁY

3 NIEDZIELA WIELKANOCNA ✠

LG z niedz. (Psalterz III tygodnia), II Nieszp. niedz., Kompl. po II Nieszp. niedz.

M: wt., Gl, Cr, 1-5 prf. wielk. (nr 20-24), w 1-3 ME wstd.

Czyt.: Dz 2,14.22b-32; Ps 16(15),1b-2a i 5.7-8.9-10.11;
1 P 1,17-21; Łk 24,13-35

Dzisiaj: ZWMŻ. Nie można odmawiać 4-5 ME i 1-2 o Tajemn. Pojedn.

*W tym roku urocz. św. Wojciecha, biskupa i męczennika przenie-
siona na dzień 24.04*

2021 † Ks. Zygmunt Lewicki

Jutro: Białyostok, par. św. Wojciecha B.M.; **Uhowo**, par. św. Wojciecha B.M.:
urocz. św. Wojciecha B.M. (tyt. Kościoła, zob KLAB, s. 17, wszystko jak
w KLAB pod datą).

24

CZERWONY

ŚL*

PONIEDZIAŁEK 3 TYGODNIA WIELKANOCNEGO UROCZYSTOŚĆ ŚW. WOJCIECHA, BISKUPA I MĘCZENNIKA

LG z urocz., w Godz. mn. psalmodia dodatkowa, II Nieszp. z urocz. św. Wojciecha, Kompl. po II Nieszp. niedz.

M: wł. z urocz. (MR, s. 45'), Gl, Cr, prf. wł. (nr 75)

Czyt.: wł. t. VI, Dz 1,3-8; Ps 126(125),1b- 2b.2c-3.4-5.6; Flp 1,20c-30; J 12,24-26

Dzisiaj: ZMŻ. Nie można odmawiać 4-5 ME i 1-2 o Tajemn. Pojedn.

1951 † Ks. Kazimierz Miktoz
1992 † Ks. Jan Mianowski

25

CZERWONY

WTOREK 3 TYGODNIA WIELKANOCNEGO ŚWIĘTO ŚW. MARKA, EWANGELISTY

LG ze św., w Godz. mn. ant i psalmodia z wtorku II tygodnia, I Nieszp. z urocz. św. Jerzego, Kompl., po I Nieszp. niedz.

M: wł. ze św. (MR, s. 48'), Gl, 2 prf o Ap.

Czyt.: wł. t. VI, 1 P 5,5b-14; Ps 89(88),2-3.6-7.16-17; Mk 16,15-20

Dzisiaj: ZMŻ. Nie można odmawiać 4-5 ME i 1-2 o Tajemn. Pojedn.

Dzisiaj dzień modlitw o urodzaje.

OBRZĘD BŁOGOSŁAWIEŃSTWA PÓL

Zgodnie z tradycją Kościoła w Polsce zachowuje zwyczaj błogosławienia pól w okresie wzrostu i dojrzewania roślin.

Obrzęd ten, wg miejscowej tradycji, może być sprawowany w święto św. Marka Ewangelisty, we wspomnienie św. Izydora (dawniej 10 maja), w kwartalne dni modlitw o urodzaje lub w inny dzień.

Można odprawić tradycyjną procesję błagalną ze śpiewem Litanii do Wszystkich Świętych lub procesję z czterema stacjami podaną w Obrzędzie błogosławieństw (zob. OB nr 1354-1392).

Jutro: Białystok, kaplica seminaryjna; **Białystok**, par. św. Jerzego (wojskowa); **Janów**, par. św. Jerzego: urocz. św. Jerzego B.M. (tyt. Kościoła, zob. KLAB, s. 17, wszystko jak w KLAB pod datą).

26

CZERWONY

ŚRODA 3 TYGODNIA WIELKANOCNEGO

UROCZYŚĆ ŚW. JERZEGO, MĘCZENNIKA**LG** z urocz., w Godz. mn. psalmodia dodatkowa, II Nieszp. z urocz., Kompl. po II Nieszp niedz.**M.:** wł. z urocz. (MR, s. 47'), Gl, Cr, prf. o męcz. (nr 72)**Czyt.:** wł. t VI, Ap 21,5-7; Ps 126(125),1b- 2b.2c-3.4-5.6; Rz 5,1-5; Łk 9,23-26**Dzisiaj:** ZMŻ. Nie można odmawiać 4-5 ME i 1-2 o Tajemn. Pojedn.

27

BIAŁY

CZWARTEK 3 TYGODNIA WIELKANOCNEGO

LG z dn. powsz.**M:** wł. z dn. powsz., 1-5 prf. wielk. (nr 20-24)**Czyt.:** Dz 8,26-40; Ps 66(65),8-9.16-17.19-20; J 6,44-51**Dzisiaj:** ZMŻ

28

BIAŁY

PIĄTEK 3 TYGODNIA WIELKANOCNEGO

LG z dn. powsz.**M:** wł. z dn. powsz., 1-5 prf. wielk. (nr 20-24)**Czyt.:** Dz 9,1-20; Ps 117(116),1b-2; J 6,52-59**Dzisiaj:** ZMŻ

Albo:

CZERWONY**ŚW. PIOTRA CHANELA, PREZBITERA I MĘCZENNIKA***wspomnienie dowolne***M.:** o św. (MR, s. 49' oraz s. 23" albo 37"-38"), prf. o męcz. (nr 72), o past. (nr 73) lub 1-5 wielk. (nr 20-24)

Albo:

BIAŁY**ŚW. LUDWIKA MARIII GRIGNION DE MONTFORT, PREZBITERA***wspomnienie dowolne***M.:** o św. (MR, 50' oraz s. 31"), prf. o past. (nr 73) lub 1-5 wielk. (nr 20-24)**Dzisiaj:** Pielgrzymowanie Szlakiem bł. Michała Sopočki (początek godz. 18.00) – kościół św. Rocha, przejście do katedry.

29

BIAŁY

**SOBOTA 3 TYGODNIA WIELKANOCNEGO
ŚWIĘTO ŚW. KATARZYNY SIENEŃSKIEJ, DZIEWICY
I DOKTORA KOŚCIOŁA**

LG ze św., w Godz. mn. ant i psalmodia z soboty III tygodnia, Kompl. po I Nieszp. niedz.

M. rano: wł. z św. (MR, s. 51-52'), Gl, prf. o dziew. (nr 74)

Czyt.: wł. t. VI, 1 J 1,5-2,2; Ps 103(102),1b-2.3-4.8-9.13-14.17-18; Mt 11,25-30

Msza wieczorem z niedzieli

Dzisiaj: ZMŻ

Dzisiaj Dzień Męczeństwa Duchowieństwa Polskiego.

1981 † Ks. Witold Pietkun
2006 † Ks. Aleksander Radulski

Dzisiaj przypada **44. rocznica święceń biskupich Arcybiskupa Seniora Edwarda Ozorowskiego**. Poleca się wspomnieć Arcybiskupa w modlitwie powszechnej.

Do ogłoszeń niedzielnych:

1. Niedziela (30.04) Niedziela Dobrego Pasterza. 59. Światowy Dzień Modlitw o Powołania. Ogólnopolska Niedziela Modlitw za Kierowców. Taca na AWSO 30.04 (lub 7.05).
2. Rozpoczęcie nabożeństw majowych (1.05). Należy zachęcić do odprawiania tego nabożeństwa w miejscowościach poza kościołem. Kwartalne dni modlitw o powołania do służby w Kościele. Święto Pracy.
3. Pierwszy czwartek, piątek, sobota i niedziela miesiąca. Należy podać godzinę nabożeństwa.
4. W tygodniu: poniedziałek (1.05) – wspomnienie dowolne **św. Józefa, rzemieślnika**; wtorek (2.05) – wspomnienie obowiązkowe **św. Atanazygo**, biskupa i doktora Kościoła. Jest to Dzień Flagi Rzeczypospolitej; środa (3.05) uroczystość **Najświętszej Maryi Panny, Królowej Polski**, głównej patronki Polski; czwartek (4.05) – wspomnienie obowiązkowe **św. Floriana**, męczennika; piątek (5.05) – wspomnienie dowolne **św. Stanisława Kazimierczyka**, prezbitera; sobota (6.05) – święto **św. Apostołów Filipa i Jakuba**.

30

BIAŁY

4 NIEDZIELA WIELKANOCNA ✠

LG z niedz. (Psalterz IV tygodnia)

M: wł. Gl, Cr, 1-5 prf. wielk. (nr 20-24) w 1-3 ME wstd.

Czyt.: Dz 2,14a.36-41; Ps 23(22),1b-3a.3b-4.5.6; 1P 2,20b-25; J 10,1-10

Dzisiaj: ZWMŻ. Nie można odmawiać 4-5 ME i 1-2 o Tajemn. Pojedn.

W tym roku opuszcza się wsp. dow. św. Piusa V, papieża

<p>1951 † Ks. Jan Krassowski 1967 † Ks. Benedykt Borkowski</p>
--

ŚL*

Jutro: Księżyno, św. Józefa Rzemieślnika; **Łubianka**, par. św. Józefa Rzemieślnika i św. Faustyny Kowalskiej: urocz. św. Józefa, rzemieślnika (tyt. Kościoła, zob. KLAB, s. 17). **LG** wł. o św., od II Nieszp. 4. Niedz. Wielk. i Kompl. po II Nieszp niedz., w Godz. mn. psalmodia dodatkowa, **M:** wł. o św. (MR, s. 54'), Gl, Cr, prf. wł. o św. Józefie (nr 65). **Czyt.:** wł. t. VI, (trzy czytania). Nie można odmawiać 4-5 ME i 1-2 o Tajemn. Pojedn.

NABOŻEŃSTWA MAJOWE

Kapłani winni zachęcać wiernych do udziału w nabożeństwach majowych lub do prywatnego odmawiania *Litanii loretańskiej* przy kapliczkach przydrożnych i w rodzinach. Przed pierwszym nabożeństwem majowym można podać intencję, w której to nabożeństwo będzie odprawiane przez cały miesiąc maj. Dobrze będzie powtarzać tę intencję przed każdym nabożeństwem. Nabożeństwo majowe odprawia się przed wystawionym Najświętszym Sakramentem wg następującego schematu:

- pieśń Maryjna;
- czytanka lub kazanie (z ambony);
- pieśń i ekspozycja Najświętszego Sakramentu w monstrancji;
- podanie intencji, chwila ciszy;
- odśpiewanie *Litanii loretańskiej do NMP* i wersetu;
- wspólna recytacja lub śpiew antyfony *Pod Twoją obronę*;
- pieśń przed błogostawieństwem;
- błogostawieństwo Najświętszym Sakramentem (zgodnie z rytuałem);
- pieśń: *Niech będzie Bóg błogostawiony*;

- pieśń i repozycja Najświętszego Sakramentu;
- udzielenie Komunii św. wiernym, jeżeli jest taka potrzeba i zwyczaj (zgodnie z rytuałem *Obrzędy Komunia św. poza Mszą św.*)

Zaleca się aby nabożeństwa majowego nie łączyć z równoczesnym celebrowaniem Mszy św. Należy je odprawić przed lub po Mszy św.

MAJ 2023

1

BIAŁY

PONIEDZIAŁEK 4 TYGODNIA WIELKANOCNEGO

LG z dn. powsz.

M: wł. z dn. powsz., 1-5 prf. wielk. (nr 20-24)

Czyt.: Dz 11,1-18; Ps 42(41),2-3; Ps 43(42),3,4; J 10,11-18

Dzisiaj: ZMŻ

Albo:
BIAŁY

ŚW. JÓZEFA, RZEMIEŚNIKA

wspomnienie dowolne

M.: o św. (MR, s. 58' oraz s. 31"), prf. o św. Józefie (nr 65)

Czyt.: wł. t. VI (s. 136), Kol 3,14-15.17.23-24; Ps 90(89),2 i 4.12-13.14 i 16; Mt 13,54-58

Dzisiaj: ZMŻ. Nie można odmawiać 4-5 ME i 1-2 o Tajemn. Pojedn.

Dziś Święto Pracy.

2

BIAŁY

WTOREK 4 TYGODNIA WIELKANOCNEGO

ŚW. ATANAZEGO, BISKUPA I DOKTORA KOŚCIOŁA

wspomnienie obowiązkowe

LG ze wsp., I Nieszp. z urocz. NMP, Kompl. po I Nieszp. niedz.

M: wł. o św. (MR, s. 53'), 1-2 prf. o św. (nr 70-71), o past. (nr 73) lub 1-5 prf. wielk. (nr 20-24)

Czyt.: Dz 11,19-26; Ps 87(86),1b-3.4-5.6-7; J 10,22-30

Dzisiaj: ZMŻ

1981 † Ks. Stanisław Sutuła

Dzień Flagi Rzeczypospolitej.

Jutro: Boguszewo; Kopisk; Supraśl; Zwierzyniec Wielki, par. NMP Królowej Polski: urocz. (tyt. Kościoła, zob. KLAB, s. 17, wszystko jak w KLAB pod datą).

3

BIAŁY

ŚRODA 4 TYGODNIA WIELKANOCNEGO
**UROCZYSTOŚĆ NAJŚWIĘTSZEJ MARYI PANNY,
 KRÓLOWEJ POLSKI**

LG z urocz.

ŚL*

M: wł. (MR, s. 5-55'), Gl, Cr, prf. wł. o NMP Królowej Polski (nr 62)

Czyt.: wł. t. VI, Ap 11,19a;12,1.3-6a.10ab; Ps: Jdt 13,18bcde. 19-20; Kol 1,12-16; J 19,25-27

Dzisiaj: ZMŻ. Nie można odmawiać 4-5 ME i 1-2 o Tajemn. Pojedn.

Dzisiaj po homilii należy odmówić *Akt zawierzenia Matce Bożej*.

Jutro: Białyсток, par. św. Floriana: urocz. (tyt. Kościoła, zob. KLAB, s. 17). **LG** o św. (MR, s. 56'), II Nieszp. z urocz. NMP, Królowej Polski i Kompl. po II Nieszp z niedz., w Godz. mn. psalmodia dodatkowa, II Nieszp. urocz. tyt. Kośc., Kompl. po II Nieszp. niedz. **M:** wł. o św. (MR, s. 58' oraz s. 23"), Gl, Cr, prf. o męcz. (nr 72). **Czyt.:** wł. t. VI, (trzy czytania). **Kolor:** Czerwony.

4

CZERWONY

CZWARTEK 4 TYGODNIA WIELKANOCNEGO
ŚW. FLORIANA, MĘCZENNIKA
wspomnienie obowiązkowe

LG ze wsp.

M: wł. o św. (MR, s. 58' oraz s. 23"), prf. o męcz. (nr 72) lub 1-5 wielk. (nr 20-24)

Czyt.: Dz 13,13-25; Ps 89(88),2-3.21-22.25 i 27; J 13,16-20

Dzisiaj: ZMŻ

Dzisiaj szczególnie modlimy się za strażaków z okazji święta ich patrona.

Dzisiaj **pierwszy czwartek miesiąca**. Jeżeli wymaga tego dobro duszpasterskie, można celebrować Mszę wot. o Jezusie Chrystusie Najwyższym i Wiecznym Kapłanie lub o powołania (formularz, zob. KLAB, s. 25).

5

BIAŁY

PIĄTEK 4 TYGODNIA WIELKANOCNEGO

LG z dn. powsz. lub ze wsp.**M:** wł. z dn. powsz., 1-5 prf. wielk. (nr 20-24) lub M. wot. (pierwszy piątek miesiąca)**Czyt.:** Dz 13,26-33; Ps 2,6-7.8-9.10-12a; J 14,1-6**Dzisiaj:** ZMŻAlbo:
BIAŁY**ŚW. STANISŁAWA KAZIMIERCZYKA, PREZBITERA**
*wspomnienie dowolne***M.:** o św. (MR, s. 58' oraz s. 31"), prf. o past. (nr 73) lub 1-5 wielk. (nr 20-24)Dzisiaj **pierwszy piątek miesiąca**. Jeżeli wymaga tego dobro duszpasterskie, można celebrować Mszę wot. o NSPJ (formularz, zob. KLAB, s. 25).

6

CZERWONY

SOBOTA 4 TYGODNIA WIELKANOCNEGO
ŚWIĘTO ŚWIĘTYCH FILIPA I JAKUBA, APOSTOŁÓW**LG** ze św., w Godz. mn. ant. psalmodia z soboty IV tygodnia, Kompl. z soboty, I Nieszp. z niedz., Kompl. po I Nieszp. z niedz.**M. rano:** wł. (MR, 59'), Gl, 1-2 prf. o Ap. (nr 67-68), ze względu na obecność imion w Kanonie Rzymskim, zaleca się odmówienie I ME lub M. wot. (pierwsza sobota miesiąca)**Czyt.:** t. VI, 1 Kor 15, 1-8a; Ps 19(18),2-3.4-5; J 14, 6-14**M. wieczorem** z niedzieli**Dzisiaj:** ZMŻDzisiaj **pierwsza sobota miesiąca**. Jeżeli wymaga tego dobro duszpasterskie, można celebrować Mszę wot. o Niepokalanym Sercu NMP (formularz, zob. do KLAB, s. 26).**Do ogłoszeń niedzielnych:**

1. W tygodniu: poniedziałek (8.05) uroczystość św. **Stanisława biskupa i męczennika**, głównego patrona Polski. Jest to dzień imienin **J.E. Ks. Arcybiskupa Seniora Stanisława Szymborskiego**. Polecamy Bogu Dostojnego Solenizanta. Zaleca się, aby w modlitwie powszechnej było okolicznościowe wezwanie za Arcybiskupa; środa (10.05) – wspomnienie dowolne św. **Jana z Awili**, prezbitera i doktora Kościoła; piątek

(12.05) – wspomnienie dowolne św. męczenników **Nereusza i Achillesa** oraz wspomnienie dowolne św. **Pankracego**, męczennika; sobota (13.05) – wspomnienie dowolne **Najświętszej Maryi Panny z Fatimy**. Jest to rocznica zamachu na św. Jana Pawła II.

7

BIAŁY

5 NIEDZIELA WIELKANOCNA ✠

LG z niedz. (Psałterz I tygodnia), II Nieszp. niedz. Kompl. po Nieszp. niedz. II

M: wł. Gl, Cr, 1-5 prf. wielk. (nr 20-24) w 1-3 ME wstd.

Czyt.: Dz 6,1-7; Ps 33(32),1-2.4-5.18-19; 1P 2,4-9; J 14,1-12

Dzisiaj: ZWMŻ. Nie można odmawiać 4-5 ME i 1-2 o Tajemn. Pojedn.

2017 † Ks. Piotr Kirejczyk

Jutro: Bajki Stare (kaplica); **Białystok** par. św. Stanisława B.M., **Dąbrowa Białostocka, Szpakowo** (kaplica), urocz. św. Stanisława B.M. (tyt. Kościoła, zob. KLAB, s. 17, wszystko jak w KLAB pod datą).

8

CZERWONY

PONIEDZIAŁEK 5 TYGODNIA WIELKANOCNEGO UROCZYŚĆ ŚW. STANISŁAWA, BISKUPA I MĘCZENNIKA, PATRONA POLSKI

LG z urocz. św. Stanisława B.M. w Godz.mn. ant. z tekstów wspólnych i psalmodia dodatkowa, II Nieszp. urocz., Kompl. po II Nieszp. niedz.

M: wł. o św. (MR, s. 62'), Gl, Cr, prf wł. o św. Stanisławie (nr 76)

Czyt.: wł. t. VI, Dz 20,17-18a.28-32.36; Ps 100(99),1-2.3.4b-5ab; Rz 8,31b-39; J 10,11-16

Dzisiaj: ZMŻ. Nie można odmawiać 4-5 ME i 1-2 o Tajemn. Pojedn.

1981 † Ks. Stanisław Urban

Rocznica zakończenia II wojny światowej (1945).

Dzisiaj imieniny Arcybiskupa Seniora Stanisława Szymeckiego. Należy zachęcić wiernych do modlitwy w Jego intencjach oraz uwzględnić specjalne wezwanie w modlitwie powszechnej.

Jutro: Białystok, par. św. Stanisława B.M.: urocz. RPKW (urocz. przeniesiona z dn. 6.05, formularz, zob. KLAB, s. 16).

9

BIAŁY

WTOREK 5 TYGODNIA WIELKANOCNEGO

LG z dn. powsz.

M: wł. z dn. powsz., 1-5 prf. wielk. (nr 20-24)

Czyt.: Dz 14,19-28; Ps 145(144).10-11.12-13.21; J 14,27-31a

Dzisiaj: ZMŻ

10

BIAŁY

ŚRODA 5 TYGODNIA WIELKANOCNEGO

LG z dn. powsz. lub wsp.

M: wł. z dn. powsz., 1-5 prf. wielk. (nr 20-24)

Czyt.: Dz 15,1-6; Ps 122(121), 1b-2.4-5; J 15,1-8

Dzisiaj: ZMŻ

Albo:
BIAŁYŚW. JANA Z AVILI, PREZBITERA I DOKTORA KOŚCIOŁA
wspomnienie dowolne

M.: o św. (MR, s. 31"), 1-2 prf. o św. (nr 70-71), o past. (nr 73) lub 1-5 wielk. (nr 20-24)

11

BIAŁY

CZWARTEK 5 TYGODNIA WIELKANOCNEGO

LG z dn. powsz.

M: wł. z dn. powsz., 1-5 prf. wielk. (nr 20-24)

Czyt.: Dz 15,7-21; Ps 96(95), 1-2a.2b-3.10; J 15,9-11

Dzisiaj: ZMŻ

Dzisiaj dzień wspólnej modlitwy kapłańskiej.

12

BIAŁY

PIĄTEK 5 TYGODNIA WIELKANOCNEGO

LG z dn. powsz. lub wsp.

M: wł. z dn. powsz., 1-5 prf. wielk. (nr 20-24)

Czyt.: Dz 15,22-31; Ps 57(58), 8 i 10.11-12; J 15,12-17

Dzisiaj: ZMŻ

Albo:
CZERWONYŚW. MĘCZENNİKÓW NEREUSZA I ACHILLESA
wspomnienie dowolne

M: o św. (MR, s. 63' oraz s. 20"-22"), prf. o męcz. (nr 72) lub 1-5 wielk. (nr 20-24)

Albo: **ŚW. PANKRACEGO, MĘCZENNIKA**

CZERWONY *wspomnienie dowolne*

M: o św. (MR, s. 64' oraz s. 23"), prf. o męcz. (nr 72) lub 1-5 wielk. (nr 20-24)

Jutro: Białystok, par. NMP Fatimskiej, urocz. (tyt. Kościoła, zob. KLAB, s. 17). **LG** od I Nieszp. z urocz. (teksty wł. i wsp.) i Kompl. po I Nieszp. niedz., w Godz. mn. psalmodia dodatkowa, I Nieszp. 6 niedz. wielk., Kompl. po I Nieszp. z niedz. **M:** wł. (MR, s. 64'), Gl, Cr, 3 prf. o NMP (nr 57). **Czyt.:** wł. t. VI, (trzy czytania). **Kolor:** Biały.

13

BIAŁY

SOBOTA 5 TYGODNIA WIELKANOCNEGO

LG z dn. powsz. lub ze wsp., I Nieszp. niedz., Kompl. po I Nieszp. niedz.

M. rano: wł. z dn. powsz., 1-5 prf. wielk. (nr 20-24)

Czyt.: Dz 16,1-10; Ps 100(99),2-3.4-5; J 15,18-21

Dzisiaj: ZMŻ

M. wieczorem z niedzieli

Albo: **NAJŚWIĘTSZEJ MARYI PANNY Z FATIMY**

BIAŁY *wspomnienie dowolne*

M: wł. ze wsp. (MR, s. 64'), 3 prf. o NMP (nr. 57) lub 1-5 prf. wielk. (nr 20-24)

Dzisiaj jest rocznica zamachu na św. Jana Pawła II.

Do ogłoszeń niedzielnych:

1. W następną niedzielę (21.05) – uroczystość **Wniebowstąpienia Pańskiego**.
2. Dni modlitw o dobre urodzaje (dawne Krzyżowe) oraz za kraje głodujące (poniedziałek, wtorek, środa przed Wniebowstąpieniem). Można odprawić Msze św. w poniedziałek (15.05) w okresie zasiewów, we środę (17.05) za głodujących. Należy pamiętać, że w okresie wielkanocnym nie wybiera się czytań ze Starego Testamentu.
3. Nowenna przed uroczystością Zestania Ducha Świętego (od piątku 19.05). Za udział w nowennie można uzyskać odpust zupełny.

4. W tygodniu: wtorek (16.05) święto **św. Andrzeja Boboli**, prezbitera i męczennika, patrona Polski; czwartek (18.05) – wspomnienie dowolne **św. Jana I**, papieża i męczennika; sobota (20.05) – wspomnienie dowolne **św. Bernardyna ze Sieny**, prezbitera.

14

BIAŁY

6 NIEDZIELA WIELKANOCNA ✠

LG z niedz. (Psałterz II tygodnia)

M: wł. Gl, Cr, 1-5 prf. wielk. (nr 20-24) w 1-3 ME wstd.

Czyt.: Dz 8,5-8,14-17; Ps 66(65),1b-3a.4-5.6-7a.16 i 20; 1 P 3,15-18; J 14,15-21

Dzisiaj: ZWMŻ. Nie można odmawiać 4-5 ME i 1-2 o Tajemn. Pojedn.

W tym roku opuszcza się święto *św. Macieja, Apostoła*.

1959 † Ks. Władysław Biernacki
1963 † Ks. Jan Zabański

Jutro: Krynki, par. św. Anny: urocz. RPKW. (urocz. przeniesiona z dn. 14.05 zob. formularz. zob. KLAB, s. 16).

DNI MODLITW O DOBRE URODZAJE

(poniedziałek, wtorek i środa)

W Polsce Dni Modlitw o urodzaje trwają zgodnie z decyzją 323. *Zebrania Plenarnego Konferencji Episkopatu Polski z dnia 13 czerwca 2003* od 6 Niedzieli Wielkanocy do środy przed uroczystością Wniebowstąpienia Pańskiego.

W poszczególnych kościołach wypada w tych dniach zorganizować procesje błagalne, a po nich odprawić Mszę św.: **w poniedziałek** Mszę św. w okresie zasiewów: MR, s. 157^o, 5 prf. na niedz. zwykłe (nr 32), czyt. z dnia; **w środę**: Msza św. w czasie głodu lub za głodujących: MR, s. 160^o, 1-5 prf. wielk. (nr 20-24), czyt. z dnia.

Jeżeli nie można zorganizować procesji, należy odprawić modlitwy błagalne po Mszy św. (*Instrukcja Episkopatu Polski z dnia 11 marca 1987 roku w związku z wydaniem nowego mszału ołtarzowego, nr 17e*).

Codziennie w modlitwie powszechnej należy dodawać intencję o urodzaje. Nabożeństwo błogosławieństwa pól z procesją błagalną i Litanią

do Wszystkich Świętych można urządzić zgodnie ze schematem w rytuale (zob. OB. nr 1354-1392).

Można uzyskać odpust zupełny za pobożne uczestnictwo w publicznej celebracji z modlitwą o urodzaje, zorganizowanej w tych dniach (zob. WO nad 5).

15

BIAŁY

PONIEDZIAŁEK 6 TYGODNIA WIELKANOCNEGO

LG z dn. powsz.

M: wł. z dn. powsz., 1-5 prf. wiel. (nr 20-24)

Czyt.: Dz 16,11-15; Ps 149,1b-2.3-4.5-6a i 9b; J 15,26-16,4a

Dzisiaj: ZMŻ

Zaleca się **odprawić Mszę św. w okresie zasiewów:** MR, s. 157^o; 5 prf. na niedz. zwykłe (nr 32); czyt. z dnia. Można wziąć V ME „C” z własną prf.

Jutro: Białyсток, par. św. Andrzeja Boboli: urocz. (tyt. Kościoła, zob. KLAB, s. 17). **LG** I Nieszp. z urocz. (teksty wł i wsp.), w Godz. mn. psalmodia dodatkowa, II Nieszp. urocz. (teksty wł i wsp.), Kompl. po II Nieszp. z niedz. **M:** wł. (MR, s. 68^o), Gl, Cr, prf. o męcz. (nr 72). **Czyt.:** wł. t. VI, (trzy czytania). **Kolor:** Czerwony.

16

CZERWONY

WTOREK 6 TYGODNIA WIELKANOCNEGO

ŚWIĘTO ŚW. ANDRZEJA BOBOLI, PREZBITERA I MĘCZENNIKA

LG ze św., w Godz. mn. ant. psalmodia z wtorku II tygodnia, Kompl. z wtorku

M: wł. (MR, s. 67^o), Cl, prf. o męcz. (nr 70)

Czyt.: wł. t. VI, Ap 12,10-12a lub 1Kor 1,10-13.17-18; Ps 34(33). 2-3.4-5.6-7.8-9; J 17,20-26

Dzisiaj: ZMŻ

1981 † Ks. Stanisław Urban

Jutro: Boguszewo, par. NMP Królowej Polski: urocz. RPKW (urocz. przeniesiona z dn. 16.05, zob. formularz. zob. KLAB, s. 16).

17

BIAŁY

ŚRODA 6 TYGODNIA WIELKANOCNEGO

LG z dn. powsz.

M: wł. z dn. powsz., 1-5 prf. wielk. (nr 20-24)

Czyt.: Dz 17,15.22-18,1; Ps 148,1b-2.11-12.13-14c; J 16,12-15

Dzisiaj: ZMŻ

Zaleca się odprawić **Mszę św. za głodujących**: MR, s. 160"; Można wziąć V ME „C” z własną prf.

18

BIAŁY

CZWARTEK 6 TYGODNIA WIELKANOCNEGO

LG z dn. powsz. lub wsp.

M: wł. z dn. powsz., 1-5 prf. wielk. (nr 20-24)

Czyt.: Dz 18,1-8; Ps 98(97),1bcde.2-3b.3c-4; J 16,16-20

Dzisiaj: ZMŻ

Albo:

CZERWONY

ŚW. JANA I, PAPIEŻA, MĘCZENNIKA

wspomnienie dowolne

M: wł. o św. (MR, s. 68' oraz s. 23" albo 27"-28"), prf. o męcz. (nr 72), o past. (nr 73) lub 1-5 wielk. (nr 20-24)

1971 † Ks. Albin Horba

2002 † Ks. Antoni Kruk

Jutro: Kundzin, par. Narodzenia NMP: urocz. RPKW (formularz. zob. KLAB, s. 16).

19

BIAŁY

PIĄTEK 6 TYGODNIA WIELKANOCNEGO

LG z dn. powsz.

M: wł. z dn. powsz., 1-5 prf. wielk. (nr 20-24)

Czyt.: Dz 18,9-18; Ps 47(46),2-3.4-5.6-7; J 16,20-23a

Dzisiaj: ZMŻ

2001 † Ks. Leon Piotrowski

Dzisiaj rozpoczyna się nowenna przed uroczystością Zesłania Ducha Świętego.

20

BIAŁY

SOBOTA 6 TYGODNIA WIELKANOCNEGO

LG z dn. powsz. lub ze wsp.; I Nieszp. z urocz. Wnieb., Kompl. po I Nieszp. niedz.

M. rano: wł. z dn. powsz., 1-5 prf. wielk. (nr 20-24)

Czyt.: Dz 18,23-28; Ps 47(46),2-3.8-9.10; J 16,23b-28

M. wieczorem z niedzieli

Dzisiaj: ZMŻ

Albo:
BIAŁY

ŚW. BERNARDYNA ZE SIENY, PREZBITERA

wspomnienie dowolne

M: wł. o św. (MR, s. 69' oraz 37"-38"), 1-2 prf. o św. (nr 70-71) o past. (nr 73) lub 1-5 prf. wielk. (nr 20-24)

1967 † Ks. Stanisław Mikulski
1968 † Bp Adam Sawicki, Administrator Apostolski
1979 † Ks. Kazimierz Sołowiej

Jutro: Karakule, par. Wniebowstąpienia Pańskiego: urocz. (tyt. Kościoła, zob. KLAB, s. 17, wszystko jak w KLAB pod datą).

1. W niedzielę (21.05) – uroczystość **Wniebowstąpienia Pańskiego**.
2. W następną niedzielę (28.05) – Pielgrzymowanie Szlakiem bł. Michała Sopoćki (początek godz. 18.00 – Bazylika Katedralna – przejście do kaplicy przy ul. Orzeszkowej).
3. W następną niedzielę (28.05) – uroczystość Zesłania Ducha Świętego. Przypomnieć należy o kończącym się czasie spowiedzi Komunii św. wielkanocnej w uroczystość Trójcy Świętej (4.06).
4. W tygodniu: środa (24.05) – wspomnienie obowiązkowe **NMP, Wspomożycielki Wiernych**. Dzień modlitw kościoła Powszechnego za Kościół w Chinach; czwartek (25.05) – wspomnienie dowolne **św. Bedy Czcigodnego**, prezbitera i doktora Kościoła lub **św. Grzegorza VII**, papieża albo **św. Marii Magdaleny de Pazzi**, dziewicy; piątek (26.05) – wspomnienie obowiązkowe **św. Filipa Neri**, prezbitera. W tym dniu obchodzimy Dzień Matki; sobota (27.05) – wspomnienie dowolne **św. Augustyna z Canterbury**, biskupa lub **św. Pawła VI**, papieża.

21

BIAŁY

7 NIEDZIELA WIELKANOCNA ✠ UROCZYSTOŚĆ WNIEBOWSTĄPIENIA PAŃSKIEGO

LG z urocz. Wnieb., w Godz. mn. ant. psalmodia dodatkowa, II Nieszp. z Wnieb., Komp. po II Niesz. niedz. (Psałterz III tygodnia)

M: wł. z urocz. (MR, s. 226), Gl, Cr, 1-2 prf. o Wnieb. (nr 25-26), w 1-3 ME wstd.

Czyt.: Dz 1,1-11; Ps 47(46),2-3.6-7.8-9; Ef 1,17-23; Mt 28,16-20

Dzisiaj: ZWMŻ. Nie można odmawiać 4-5 ME i 1-2 o Tajemn. Pojedn.

W tym roku opuszcza się wsp. dow. św. Jana Nepomucena, prezbitera i męczennika

1993 † Ks. Dariusz Sawicki

1995 † Ks. Henryk Szlegier

ŚL*

Paschał, krzyż z czerwoną stułą oraz figura Zmartwychwstałego pozostaje przy ołtarzu do końca Niedzieli Zestania Ducha Świętego (zob. CLPB 393).

22

BIAŁY

PONIEDZIAŁEK 7 TYGODNIA WIELKANOCNEGO

LG z dn. powsz. lub ze wsp.

M: wł. z dn. powsz., 1-5 prf. wielk. (nr 20-24) lub 1-2 prf. o Wnieb. (nr 25-26)

Czyt.: Dz 19,1-8; Ps 68(67),2-3.4 i 5ac.6-7b; J 16,29-33

Dzisiaj: ZMŻ

Albo:
BIAŁY

ŚW. RITY Z CASCII, ZAKONNICY *wspomnienie dowolne*

M: wł. o św. (MR, s. 71' oraz s. 55"-56"), 1-2 prf. o św. (nr 70-71) o zak. (nr 74) lub 1-5 wielk. (nr 20-24) lub 1-2 o Wnieb. (nr 25-26)

23

BIAŁY

WTOREK 7 TYGODNIA WIELKANOCNEGO

LG z dn. powsz.

M: wł. z dn. powsz., 1-5 prf. wielk. (nr 20-24) lub 1-2 o Wnieb. (nr 25-26)

Czyt.: Dz 20,17-27; Ps 68(67),10-11.20-21; J 17,1-11a

Dzisiaj: ZMŻ

Jutro: Grodzisk, par. MB Wspomożenia Wiernych: urocz. (tyt. Kościoła, zob. KLAB, s. 17). **LG** wł., od I Nieszp. i Kompl. po I Nieszp. niedz., w Godz. mn. psalmodia dodatkowa, II Nieszp. urocz., Kompl. po II Nieszp. niedz. **M:** wł. (MR, s. 72') Gl, Cr, 1-4 prf. o NMP (nr 55-58), w 1 prf. o NMP mówi się „obchodząc wspomnienie”. **Czyt.:** wł. t. VI, (trzy czytania). **Kolor:** Biały.

24

BIAŁY

ŚRODA 7 TYGODNIA WIELKANOCNEGO
NMP WSPOMOŻYCIELKI WIERNYCH
wspomnienie obowiązkowe

LG ze wsp.

M: wł. (MR, s. 72') Gl, Cr, 1-4 prf. o NMP (nr 55-58), w 1 prf. o NMP mówi się „obchodząc wspomnienie”

Czyt.: wł. t. VI, Ap 11,19a;12,1-6a.10ab, Ps 45(44),11-12. 14-15.16-17; Łk 1,26-38

1998 † Ks. Maciej Pawlik

Dzisiaj Dzień Modlitw Kościoła Powszechnego za Kościół w Chinach.

25

BIAŁY

CZWARTEK 7 TYGODNIA WIELKANOCNEGO

LG z dn. powsz. lub ze wsp.

M: wł. z dn. powsz., 1-5 prf. wielk. (nr 20-24) lub 1-2 prf. o Wnieb. (nr 25-26) albo M. wot.

Czyt.: Dz 22,30;23,6-11; Ps 16(15),1b-2a i 5.7-8.9-10.11; J 17,20-26

Dzisiaj: ZMŻ

Albo: **ŚW. BĘDY CZCIGODNEGO, PREZBITERA I DOKTORA KOŚCIOŁA**

BIAŁY *wspomnienie dowolne*

M: wł. o św. (MR, s. 73' oraz s. 41"-42 albo s. 55"-56"), 1-2 prf. o św. (nr 70-71) o past. (nr 73) lub 1-5 wielk. (nr 20-24)

Albo: **ŚW. GRZEGORZA VII, PAPIEŻA**

BIAŁY *wspomnienie dowolne*

M: wł. o św. (MR, s. 74' oraz s. 27"-28"), prf. o past. (nr 73) lub 1-5 wielk. (nr 20-24)

Albo: **ŚW. MARII MAGDALENY DE PAZZI, DZIEWICY**
biały *wspomnienie dowolne*
M: wł. o św. (MR, s. 74' oraz s. 44"-46" albo 55"-56"), prf. o dziew. (nr 74) lub 1-5 prf. wielk. (nr 20-24)

1973 † Ks. Witold Ostrowski

26

biały

PIĄTEK 7 TYGODNIA ZWYKŁEGO

ŚW. FILIPA NERI, PREZBITERA

wspomnienie obowiązkowe

LG ze wsp.

M: wł. o św. (MR, s. 75'), 1-2 prf. o św. (nr 70-71), o past. (nr 73) lub 1-5 prf. wielk. (nr 20-24)

Czyt.: Dz 25,13-21; Ps 103(102),1b-2.11-12.19-20b; J 21,15-19

Dzisiaj Dzień Matki.

27

biały

SOBOTA 7 TYGODNIA WIELKANOCNEGO

LG z dn. powsz. lub ze wsp., I Nieszp. z urocz. Zesłania Ducha św., Kompl. po I Nieszp. niedz.

M. rano: wł. z dn. powsz., 1-5 prf. wielk. (nr 20-24) lub 1-2 prf. o Wnieb. (nr 25-26)

Czyt.: Dz 28,16-20.30-31; Ps 11(10),4,5 i 7; J 21,20-25

M. wieczorem z wigilii

Dzisiaj: ZMŻ

Albo: **ŚW. AUGUSTYNA Z CANTERBURY, BISKUPA**
biały *wspomnienie dowolne*
M: wł. o św. (MR, s. 76' oraz s. 37"-38" albo s. 27"-30"), 1-2 prf. o św. (nr 70-71) o past. (nr 73) lub 1-5 prf. wielk. (nr 20-24)

Albo: **ŚW. PAWŁA VI, PAPIEŻA**
biały *wspomnienie dowolne*
M: wł. o św. (MR, s. 27" albo s. 28"), 1-2 prf. o św. (nr 70-71) o past. (nr 73) lub 1-5 prf. wielk. (nr 20-24)

2010 † Ks. Eugeniusz Mikulski
 2017 † Ks. January Kownacki

UROCZYSTA WIGILIA ZEŚLANIA DUCHA ŚWIĘTEGO

Można odprawić uroczystą Wigilię Ześłania Ducha Świętego. W 2008 r. Kongregacja Kultu Bożego i Dyscypliny Sakramentów postanowiła dodać do *Mszału rzymskiego z 2002 r.* następujące teksty i wskazania na taki obchód:

1. wprowadzenie do Liturgii słowa Mszy św. na wzór tego z Wigilii Paschalnej;
2. modlitwy po każdym czytaniu tak jak podczas Wigilii Paschalnej, wówczas należy przeczytać wszystkie czytania, a psalmy responsoryjne do czytań są następujące:
 - po 1 czyt. Ps 33(32),10-11.12-13.14-15 (z piątku 6 Tygodnia Zwyczajnego – Rok I)
 - po 2 czyt. kantyk Dn 3,52.53.54.55.56 (*jak w uroczystość Najśw. Trójcy – Rok A*) lub Ps 19(18),8.9.10.11 (*jak w 3 Niedzielę W. Postu – Rok B*)
 - po 3 czyt. Ps 107(106),2-3.4-5.6-7.8-9 (*jak w piątek 20 tygodnia zwyczajnego – Rok II*)
 - po 4 czyt. Ps 104(103),1ab i 24ac. 29bc-30. 31 i 34 (*jak we Mszy Wigilii Ześłania Ducha Świętego*);
3. hymn *Gloria* nie jest śpiewany jak zwykle przed kolektą, lecz po czytaniach ze Starego Testamentu, czyli po psalmie responsoryjnym 4 czytania, a przed czytaniem z Nowego Testamentu;
4. Mszę św. można także połączyć z I Nieszporami Ześłania Ducha Świętego, wówczas na wejście śpiewa się hymn *O Stworzycielu Duchu, przyjdź*, po znaku krzyża i pozdrowieniu śpiewa się Psalmodię Nieszporów, a następnie celebrans odmawia kolektę. Czyta się czytania i Mszę odprawia się jak zwykle. Po Komunii św. śpiewa się *Magnificat* z antyfoną Nieszporów.

Dzisiaj (od południa soboty do północy w niedzielę) można zyskać odpust zupełny za uczestnictwo w śpiewie lub recytacji hymnu *O Stworzycielu Duchu, przyjdź*, które nastąpi w kościele lub w kaplicy (zob. WO nad. 26 § 1 nr 1).

CZERWONY Wieczorna Msza wigilijna

M. wł. z urocz. (MR, s. 238), Gl, Cr, prf. wł. o Ześłaniu Ducha Św. (nr 27), w 1-3 ME wstd.

Czyt.: Pierwsze czyt. wraz z Psalmem do wyboru spośród czterech zaprop.: t. II, Rdz 11,1-9; Ps 33(32), 10-11.12-13.14-15; Wj 19,3-8a.16-20b; Ps: Dn 3,52.53-54.55-56 albo Ps 19(18),

8-9.10-11; Ez 37,1-14; Ps 107(106), 2-3.4-5.6-7.8-9; Jł 3,1-5; Ps 104(103),1ab i 24ac.29bc-30.31 i 34; Rz 8,22-27; J 7,37-39; J 7,37;39

Dzisiaj: ZWMŻ. Nie można odmawiać 4-5 ME i 1-2 o Tajemn. Pojedn.

Jutro: Białyostok, par. Ducha Świętego: urocz. (tyt. Kościoła, zob. KLAB, s. 17, wszystko jak w KLAB pod datą).

Do ogłoszeń niedzielnych:

1. Niedziela (28.05) uroczystość **Zesłania Ducha Świętego**.
2. W następną niedzielę (4.06) uroczystość **Najświętszej Trójcy**. Zakończenie czasu Komunii Świętej wielkanocnej.
3. Zachęcić do udziału w nabożeństwach czerwcowych.
4. Pierwszy czwartek, piątek, sobota i niedziela miesiąca.
5. W tygodniu: poniedziałek (29.05) – święto **NMP, Matki Kościoła**; wtorek (30.05) – uroczystość (w katedrze) święto (w Archidiecezji) **Rocznica Poświęcenia Bazyliki Archikatedralnej w Białyostoku**; środa (31.05) – święto **Nawiedzenia NMP**; czwartek (1.06) – święto **Jezusa Chrystusa Najwyższego Kapłana**. Dzień modlitw o uświęcenie kapłanów. Dzień Dziecka; piątek (2.06) – wspomnienie dowolne **św. męczenników Marcelina i Piotra**; sobota (3.06) – wspomnienie obowiązkowe **św. męczenników Karola Lwangi i Towarzyszy**.

28

CZERWONY

UROCZYSTOŚĆ ZESŁANIA DUCHA ŚWIĘTEGO ☩

Msza św. w dzień

LG z urocz. Zesłania Ducha Św., II Nieszp. z urocz. Kompl. po II Nieszp. niedz.

ŚL*

M. wł. z urocz. (MR, s. 239), Gl, Cr, prf. wł. o Zesłaniu Ducha Św. (nr 27), w 1-3 ME wstd.

Czyt.: Dz 2,1-11; Ps 104(103),1ab i 24ac.29b-30.31 i 34; 1Kor 12,3b-7.12-13; *sekwencja*, J20,19-23

Dzisiaj: ZWMŻ. Nie można odmawiać 4-5 ME i 1-2 o Tajemn. Pojedn.

W tym roku opuszcza się wsp. dow. bł. Stefana Wyszyńskiego, biskupa

Zgodnie z zaleceniem umieszczonym w *Ceremoniale liturgicznej postęgi biskupów* (CLPB, nr 393) po ostatniej Mszy św. należy usunąć czerwoną stulę z krzyża procesyjnego a także usunąć z prezbiterium figurę Chrystusa Zmartwychwstałego oraz paschał. Paschał należy umieścić przy chrzcielnicy. Zapala się go przy każdym sprawowaniu sakramentu chrztu i od niego zapala się świece nowo ochrzczonych. Jeżeli chrzcielnica znajduje się w prezbiterium, paschał należy schować i wystawiać jedynie na chrzest.

Zapalony paschał umieszcza się także przy trumnie w czasie pogrzebu.

1971 † Ks. Józef Wołejko

Jutro: Białystok, par. NMP Matki Kościoła: urocz. (tyt. Kościoła, zob. KLAB, s. 17). **LG** o NMP z urocz., od II Nieszp. z urocz. Zesłania Ducha św. i Kompl. po II Nieszp niedz., w Godz. mn. psalmodia dodatkowa, II Nieszp. z urocz., Kompl. po II Nieszp. niedz. **M**: wszystko jak w KLAB pod datą. **Cr. Czyt.:** wł. t. VI, (trzy czytania).

Uwaga: W czasie sekwencji należy siedzieć. Sekwencji nie wolno recytować. (zob. Biuletyn „*Anamnesis*” Komisji s. Kultu Bożego i Dyscypliny Sakramentów Episkopatu Polski, nr 71, s. 99-103)

Rocznica śmierci bł. Stefana kard. Wyszyńskiego (1981 r.)

Dzisiaj: Pielgrzymowanie Szlakiem bł. Michała Sopocki (początek godz. 18.00 – Bazylika Archikatedralna – przejście do kaplicy przy ul. Orzeszkowej).

Koniec
Okresu Wielkanocnego

Rozpoczyna się:

Okres Zwykły

Liturgia godzin: tom III

Lekcjonarz mszalny: tom III

Cykl czytań niedzielnych: Rok A

Cykl czytań w dni powszednie: I

29

BIAŁY

PNIEDZIAŁEK 8 TYGODNIA ZWYKŁEGO
ŚWIĘTO NMP MATKI KOŚCIOŁA

LG ze św., z tekstów wsp. o NMP, w Godz. mn. ant i psalmodia z poniedziałku IV tygodnia, Kompl. z poniedz.

M: wł. ze św. (MR, s. 79'), Gl, 3 prf. o NMP (nr 57)

Czyt.: wł. t. VI, Rdz 3,9-15.20 lub Dz 1,12-14; Ps 88(87),1-3.5-6; J 19,25-34 lub J 2,1-11 lub Łk 1,26-38

Dzisiaj: ZMŻ. Nie można odmawiać 4-5 ME i 1-2 o Tajemn. Pojedn.

W tym roku opuszcza się wsp. obow. św. Urszuli Ledóchowskiej

1982 † Ks. Walerian Meysztowicz

30

BIAŁY

WTOREK 8 TYGODNIA ZWYKŁEGO
**UROCZYŚĆ ROZNIICY POŚWIĘCENIA BAZYLIKI
 ARCHIKATEDRALNEJ**
w Bazylice Archikatedralnej

LG z urocz. (29.05 – od I Nieszp., Kompl po I Nieszp. niedz.), w Godz. mn. ant. z tekstów wspóln. i psalmodia dodatkowa, II Nieszp. urocz., Kompl. po II Nieszp. z niedz.

M: wł. z rocz. pośw. Kościoła (MR, s. 2"), Gl, Cr, prf. wł. na rocz. pośw. (nr 51), w 1-3 ME wst.

Czyt.: wł. t. VI, s. 27*-39* – w okresie wielkanocnym.

Dzisiaj: ZMŻ. Nie można odmawiać 4-5 ME i 1-2 o Tajemn. Pojedn.

W tym roku opuszcza się wsp. dow. św. Jana Sarkandra, prezbytera i męczennika oraz wsp. dow. św. Zdzisław

Albo:

**ŚWIĘTO ROZNIICY POŚWIĘCENIA BAZYLIKI
 ARCHIKATEDRALNEJ**
w Archidiecezji

LG ze św., w Godz. mn. ant. i psalmodia z wtorku IV tygodnia, Kompl. z wtorku

M: wł. z rocz. pośw. Kościoła (MR, 3"), Gl, prf. wł. na rocz. pośw. (nr 52), w 1-3 ME wst.

Czyt.: wł. t. VI, jw. (dwa czytania)

Dzisiaj: ZMŻ. Nie można odmawiać 4-5 ME i 1-2 o Tajemn. Pojedn.

Jutro: Giełczyn, par. Nawiedzenia NMP: urocz. (tyt. Kościoła, zob. KLAB, s. 17). **LG** z urocz. Nawiedzenia NMP, od I Nieszp. z urocz. (teksty wł. i wsp.), Kompl. po I Nieszp. niedz., w Godz. mn. psalmodia dodatkowa, II Nieszp. urocz. Nawiedzenia NMP (teksty wł. i wsp.), Kompl. po II Nieszp. niedz. **M:** wszystko jak w KLAB pod datą. **Cr. Czyt.:** wł. t. VI, (trzy czytania).

31

BIAŁY

ŚRODA 8 TYGODNIA ZWYKŁEGO ŚWIĘTO NAWIEDZENIA NMP

LG ze św., w Godz. mn. psalmodia ze środy IV tygodnia, Kompl. ze środy

M: wł. ze św. (MR, s. 78'), Gl, 2 prf. o NMP (nr 56)

Czyt.: wł. t. VI, So 3,14-18 lub Rz 12,9-16b; Iz 12,2.3 i 4bcd-5-6; Łk 1,39-56

Dzisiaj: ZMŻ. Nie można odmawiać 4-5 ME i 1-2 o Tajemn. Pojedn.

2013 † Ks. Stanisław Zdziech

NABOŻEŃSTWA CZERWCOWE

Od 1 do 30 czerwca włącznie sprawuje się codziennie we wszystkich kościołach oraz kaplicach *nabożeństwo czerwcowe* ku czci Najświętszego Serca Pana Jezusa.

Polega ono na odmówieniu *Litanii do Najświętszego Serca Pana Jezusa* oraz modlitwy wynagradzającej i aktu oddania się Najświętszemu Sercu Jezusa przed wystawionym Najświętszym Sakramentem (w monstrancji lub w cyborium przykrytym welonem). Schemat jest identyczny jak w nabożeństwie majowym (zob. KLAB, s. 151). Po litanii odmawia się jeden akt oddania lub modlitwę wynagradzającą, po której można udzielić Komunii św. wiernym zachowując przepisy zawarte w *Obrzędzie Komunii św. poza Mszą św.*

Jeżeli nabożeństwo sprawuje się w bliskości z Mszą św., bardziej wskazane jest, aby Msza św. poprzedzała nabożeństwo. Nie zaleca się odprawiać tego nabożeństwa łącząc ze Mszą św.

Za pobożne odmówienie zaaprobowanej litanii można uzyskać odpust cząstkowy (por. WO nad. 22 nr 2).

CZERWIEC 2023

1

BIAŁY

CZWARTEK 8 TYGODNIA ZWYKŁEGO ŚWIĘTO JEZUSA CHRYSZTUSA NAJWYŻSZEGO I WIĘCZNEGO KAPŁANA

LG ze św., w Godz. mn. psalmodia z czwartku IV tygodnia, Kompl. z czwartku

M: wł. ze św. (MR, s. 276), Gl, prf. wł. z Mszy krzyżma (nr 78)

Czyt.: t. III (s. 444-446), Rdz 22,9-18 albo Hbr 10,4-10; Ps 40(39),7-8a.8b-9.10-11b.17; Mt 26,36-42

Dzisiaj: ZMŻ. Nie można odmawiać 4-5 ME i 1-2 o Tajemn. Pojedn.

W tym roku opuszcza się wsp. obow. św. Justyna, męczennika

Dzisiaj Dzień Dziecka.

Dzisiaj jest dzień modlitw o uświęcenie kapłanów (Sokółka)

Dzisiaj **pierwszy czwartek miesiąca**. Z racji na święto nie można sprawować M. wot. Można tylko odprawić nabożeństwo.

2

ZIELONY

PIĄTEK 8 TYGODNIA ZWYKŁEGO

LG z dn. powsz. lub ze wsp.

M: z dn. powsz, 1-6 prf. zwykła (nr 36-41), M. wot. (pierwszy piątek miesiąca)

Czyt.: Syr 44,1.9-13; Ps 149,1b.2.3-4.5-6a i 9b; Mk 11,11-25

dW

Albo: **ŚW. MĘCZENNİKÓW MARCELINA I PIOTRA**

CZERWONY *wspomnienie dowolne*

M: wł. o św. (MR, s. 83' oraz s. 13"-17" lub 20"-22"), prf. o męcz. (nr 72) albo 1-6 prf. zwykła (nr 36-41)

Dzisiaj **pierwszy piątek miesiąca**. Jeżeli wymaga tego dobro duszpasterskie, można celebrować Mszę wot. o NSPJ (formularz, zob. KLAB, s. 25).

3

CZERWONY

**SOBOTA 8 TYGODNIA ZWYKŁEGO
ŚW. MĘCZENNIKÓW KAROLA LWANGI I TOWARZYSZY**
wspomnienie obowiązkowe

LG ze wsp., I Nieszp. z urocz. św. Trójcy, Kompl. po I Nieszp. niedz.

M. rano: wł. o św. (MR, s. 85'), 1-2 prf. o św. (70-71), o męcz. (nr 72) lub 1-6 prf. zwykła (nr 36-41) albo M. wot. (pierwsza sobota miesiąca)

Czyt.: Syr 51,12-20b; Ps 19(18),8-9.10-11; Mk 11,27-33

M. wieczorem z niedzieli

1979 † Ks. Michał Szymankiewicz
2015 † Ks. Henryk Miron

Dzisiaj **pierwsza sobota miesiąca**. Jeżeli wymaga tego dobro duszpasterskie, można celebrować Mszę wot. o Niepokalanym Sercu NMP (formularz, zob. do KLAB, s. 26).

Jutro: Jasionówka, Juchnowiec Kościelny, Sidra, Supraśl, Turośń Kościelna, par. Świętej Trójcy, **Klimówka**, par. Świętej Trójcy i św. Dominika urocz. (tyt. Kościoła, zob. KLAB, s. 17, wszystko jak w KLAB pod datą).

Do ogłoszeń niedzielnych:

1. Niedziela (4.06) uroczystość **Najświętszej Trójcy**. Zakończenie okresu spowiedzi i Komunii św. wielkanocnej.
2. Zachęcić do udziału w nabożeństwach czerwcowych.
3. W tygodniu: poniedziałek (5.06) – wspomnienie obowiązkowe **św. Bonifacego**, biskupa i męczennika; wtorek (6.06) – wspomnienie dowolne **św. Norberta**, biskupa; czwartek (8.06) uroczystość **Najświętszego Ciała i Krwi Chrystusa – Boże Ciało**; piątek (9.06) – wspomnienie dowolne **św. Efrema**, diakona i doktora Kościoła.

4

BIAŁY

9 NIEDZIELA ZWYKŁA ✠ UROCZYSTOŚĆ NAJŚWIĘTSZEJ TRÓJCY

LG z urocz. Najśw. Trójcy, w Godz. mn. psalmodia z niedz. I tygodnia, II Nieszp. z urocz., Kompl. po II Nieszp. niedz. (Psałterz I tygodnia)

M: wł. z urocz. (MR, s. 277), Gl, Cr, prf. wł. o Najśw. Trójcy (nr 42)

Czyt.: t. III (s. 454-456), Wj 34,4b-6.8-9; Dn 3,52.53-54.55-56; 2 Kor 13,11-13; J 3,16-18

Dzisiaj: ZMŻ. Nie można odmawiać 4-5 ME i 1-2 o Tajemn. Pojedn.

1969 † Ks. Adam Abramowicz

Dzień Dziękczynienia.

Jutro: Czarna Białostocka: par. św. Rodziny: urocz. RPKW (formularz, zob. KLAB, s. 16).

5

CZERWONY

PONIEDZIAŁEK 9 TYGODNIA ZWYKŁEGO ŚW. BONIFACEGO, BISKUPA I MĘCZENNIKA *wspomnienie obowiązkowe*

LG ze wsp.

M: wł. o św. (MR, s. 86' oraz s. 18"-19" albo s. 37"-38"), 1-2 prf. o św. (nr 70-71) o męcz. (nr 72), o past. (nr 73) lub 1-6 zwykła (nr 36-41)

Czyt.: Tb 1,3;2,1b-8; Ps 112(111),1b-2.3-4.5-6; Mk 12,1-12

6

ZIELONY

WTOREK 9 TYGODNIA ZWYKŁEGO

LG z dn. powsz. lub ze wsp.

M: z dn. powsz., 1-6 prf. zwykła (nr 36-41)

Czyt.: Tb 2,9-14; Ps 112(111),1b-2.7-9; Mk 12,13-17

dW

Albo:
BIAŁY

ŚW. NORBERTA, BISKUPA *wspomnienie dowolne*

M: wł. o św. (MR, s. 86' oraz s. 18"-19" albo s. 37"-38"), 1-2 prf. o św. (nr 70-71) o past. (nr 73) lub 1-6 zwykła (nr 36-41)

7

ZIELONY

dW

ŚRODA 9 TYGODNIA ZWYKŁEGO

LG z dn. powsz., I Nieszp. z urocz. Najśw. Ciała i Krwi Chrystusa, Kompl. po I Nieszp. niedz.

M: z dn. powsz., 1-6 prf. zwykła (nr 36-41)

Czyt.: Tb 3,1-11a.16-17a; Ps 25(24),2-3.4-5.6 i 7bc.8-9; Mk 12,18-27

Jutro: Sokółka, par. Najświętszego Ciała i Krwi Chrystusa; **Suraz**, par. Bogożęgo Ciała, urocz. (tyt. Kościoła, zob. KLAB, s. 17, wszystko jak w KLAB pod datą).

PROCESJA BOŻEGO CIAŁA

Procesja odbywa się po głównej Mszy św., w czasie której konsekruje się hostię do ekspozycji w monstrancji. Mszę św. kończy modlitwa po Komunii św., opuszcza się zatem błogostawieństwo i rozestanie.

Procesję należy urządzić w sposób jak najbardziej okazały, zgodnie ze wskazaniami zawartymi w rytuale *Komunia św. i Kult Tajemnicy Eucharystii poza Mszą św.* (s. 50-62). Jeżeli jest to możliwe, powinna rozpoczynać się w jednym kościele i kończyć w innym. W przeciwnym wypadku wraca się do tego samego kościoła, a zakończenie odbywa się przed głównym ołtarzem kościoła (lub przy ołtarzu na ścianie zewnętrznej kościoła).

Tradycyjnie przygotowuje się cztery ołtarze, przy których odbywają się tzw. stacje. Ołtarze mogą być przyozdobione tylko i wyłącznie symbolami eucharystycznymi (nigdy wizerunkami świętych). Nie może na nich zabraknąć tronu z korporałem, na którym stawia się monstrancję z Najświętszym Sakramentem, oraz świec (przynajmniej cztery).

Kapłan wkłada na procesję białą kapę, jeżeli jednak procesja odbywa się bezpośrednio po Mszy św., kapłani mogą być ubrani w ornaty.

W czasie procesji między stacjami śpiewa się pieśni eucharystyczne. Na zakończenie śpiewa się uroczyste dziękczynne *Te Deum (Ciebie Boga wyśławiamy)*.

Każdą ze stacji należy odprawić z szacunkiem i godnością według następującego schematu:

- kapłan stawia monstrancję na przygotowanym tronie i okadza Najświętszy Sakrament;
- w tym czasie śpiewa się pieśń lub responsorium;

- śpiew responsoryjny przed Ewangelią;
- odczytanie Ewangelii tak jak we Mszy św., wraz z okadzeniem księgi (wypada czytać z Ewangeliarza, który może być niesiony w procesji przez diakona lub lektora);
- można wygłosić homilię;
- wspólna modlitwa śpiewem suplikacji; w tym czasie kapłan okadza Najświętszy Sakrament;
- modlitwa;
- błogostawieństwo Najświętszym Sakramentem, jeżeli jest taki zwyczaj, potem procesja rusza dalej.

W Boże Ciało można zyskać **odpust zupełny** za pobożne uczestnictwo w uroczystej procesji eucharystycznej (por. WO nad. 6 § 1 nr 3).

8

BIAŁY

CZWARTEK 9 TYGODNIA ZWYKŁEGO ✠ UROCZYSTOŚĆ NAJŚWIĘTSZEGO CIAŁA I KRWI CHRYSUSA

ŚL*

LG z urocz. Najśw. Ciała i Krwi Chrystusa, w Godz. mn. psalmodia dodatkowa, II Nieszp. z urocz., Kompl. po II Nieszp. niedz.

M: wł. z urocz. (MR, s. 278), Gl, dowolnie *Sekwencja*, Cr, 1-2 prf. o Najśw. Eucharystii (nr 46-47)

Czyt.: t. III (s. 477-482): Pwt 8,2-3.14b-16a; Ps 147B,12-13. 14-15.19-20; 1Kor 10,16-17; J 6,51-58. *Jeżeli okoliczności za tym przemawiają można odmówić sekwencję*

Dzisiaj: ZWMŻ. Nie można odmawiać 4-5 ME i 1-2 o Tajemn. Pojedn.

W tym roku opuszcza się wsp. obow. św. Jadwigi Królowej

Jutro: Białystok, par. św. Jadwigi Królowej, urocz. (tyt. Kościoła, zob. KLAB, s. 17). **LG** wł. o św., od II Nieszp. z urcz. Najś. Ciała i Krwi i Kompl. po II Nieszp. niedz., w Godz. mn. psalmodia dodatkowa, II Nieszp. urocz., Kompl. po II Nieszp. z niedz. **M:** wł. o św. (MR, s. 88'), Gl, Cr, 1-2 prf. o św. (nr. 70-71). **Czyt.:** wł. t. VI, (trzy czytania). **Kolor:** Biały.

OKTAWA BOŻEGO CIAŁA

W roku 1955 została zniesiona oktawa uroczystości Najświętszego Ciała i Krwi Chrystusa. Jednak w Polsce, na prośbę Konferencji Episkopatu Pol-

ski, został zachowany zwyczaj obchodzenia dawnej *oktawy Bożego Ciała* poprzez codzienną procesję eucharystyczną wokół kościoła lub wewnątrz kościoła. W związku z tym codziennie przez cały tydzień należy odprawić procesję teoforyczną według miejscowego zwyczaju.

W tych dniach, jeśli urządza się procesję, dozwolone są dwie Msze wotywno o Najświętszej Eucharystii (nie wolno ich odprawiać wobec wystawionego Najświętszego Sakramentu).

Procesję można urządzić po Mszy św., po której wystawia się Najświętszy Sakrament, lub po Nieszporach celebrowanych przed wystawionym Najświętszym Sakramentem.

Można wybrać spośród następujących formularzy mszalnych:

1. *Msza o Najświętszej Eucharystii* (MR, s. 182”);
2. *Msza o Jezusie Chrystusie Najwyższym i Wiecznym Kaptanie* (MR, s. 183”);
3. *Msza św. z Urocz. Najświętszego Ciała i Krwi Chrystusa* (MR, s. 278).

Każdą z nich odprawia się w kolorze białym; zaleca się *Gloria* i dowolnie *Credo*, 1-2 prf. o Najśw. Eucharystii (nr 46-47). Czytania można brać z bieżącego dnia tygodnia lub ze zbioru czytań na Msze wotywno o Najświętszej Eucharystii (*Lekcjonarz mszalny*, t. VIII, s. 478-512). Bierze się jedno czytanie przed Ewangelią (jak w oktawie Wielkanocy). Można także odmawiać codziennie *Sekwencję*.

9

ZIELONY

PIĄTEK 9 TYGODNIA ZWYKŁEGO

LG z dn. powsz. lub ze wsp.

M: z dn. powsz., 1-6, prf. zwykła (nr 36-41) albo M. wot. z oktawy (zob. KLAB s. 176)

Czyt.: Tb 11,5-18; Ps 146(145),1b-2.6c-7.8-9a.9b-10; Mk 12.35-37

dW

Albo:
BIAŁY

ŚW. EFREMA, DIAKONA I DOKTORA KOŚCIOŁA
wspomnienie dowolne

M: wł. o św. (MR, s. 89' oraz s. 41"-42"), 1-2 prf. o św. (nr 70-71) albo 1-6 zwykła (nr 36-41)

1967 † Ks. Władysław Kurp Garbowski

10

ZIELONY

SOBOTA 9 TYGODNIA ZWYKŁEGO

LG z dn. powsz., I Nieszp niedz., Kompl. po I Nieszp. niedz.

M. rano: z dn. powsz., 1-6 prf. zwykła (nr 36-41) lub M. wot. o NMP (MR, s. 5"- 9"), 1-4 prf. o NMP (nr 55-58), w 1 prf. o NMP mówi się „oddając cześć” albo Msza św. o NMP z włf. prf. i czyt. ze ZMM nr 19-46

Czyt.: Tb 12,1b.5-15.20; Tb 13,2abcde.6.7.8; Mk 12,38-44

M. wieczorem z niedzieli

Do ogłoszeń niedzielnych:

1. W następną niedzielę (18.06) ofiary do puszki na uczelnie katolickie.
2. We czwartek (15.06) zakończenie „oktawy” Bożego Ciała. Błogosławieństwo dzieci oraz wianków.
3. We czwartek (15.06) Pielgrzymowanie Szlakiem bł. Michała Sopočki, prezbitera (początek Kościół Pomocniczy pw. św. Józefa i NSPJ przy ul. Orzeszkowej 5, godz. 18.00 – przejście do kościoła św. Wojciecha).
4. W piątek (16.06) uroczystość **Najświętszego Serca Pana Jezusa**. Światowy Dzień Modlitw o Uświęcenie kapłanów.
5. Zachęcić do udziału w nabożeństwach czerwcowych.
6. W tygodniu: poniedziałek (12.06) – wspomnienie dowolne **bł. Męczenników Antoniego Juliana Nowowiejskiego**, biskupa i Towarzyszy oraz wspomnienie dowolne **bł. męczenników Mieczysława Bohatkiewicza, Władysława Maćkowiaka, Stanisława Pyrka, Henryka Hlebowicza**, prezbitarów i Towarzyszy; wtorek (13.06) – wspomnienie obowiązkowe **św. Antoniego z Padwy**, prezbitara i doktora Kościoła; środa (14.06) – wspomnienie obowiązkowe **bł. Michała Kozala**, biskupa i męczennika; sobota (17.06) – wspomnienie obowiązkowe **Niepokalanego Serca NMP**.

11

ZIELONY

10 NIEDZIELA ZWYKŁA ✠

LG z niedz. (Psałterz II tygodnia)

M: wł. z niedz., Gl, Cr, 1-8 prf. niedz. zwykła (nr 28-35) w 1-3 ME wstł.

Czyt.: Oz 6,3-6; Ps 50(49),1bcd i 8.12-13.14-15; Rz 4,18-25; Mt 9,9-13

Dzisiaj: ZMŻ

W tym roku opuszcza się wsp. obow. św. Barnaby, Apostoła

1989 † Ks. Marian Malicki

12

ZIELONY

PONIEDZIAŁEK 10 TYGODNIA ZWYKŁEGO

LG z dn. powsz. lub ze wsp.

M: z dn. powsz, 1-6 prf. zwykła (nr 36-41) albo M. wot. z oktawy (KLAB, s. 177)

Czyt.: 2 Kor 1,1-7; Ps 34(33),2-3.4-5.6-7.8-9; Mt 5,1-12

dW

2004 † Ks. Stanisław Rabczko

2019 † Ks. Stanisław Ślusarek

Albo:

BŁ. MĘCZENNIKÓW MIECZYSŁAWA BOHATKIEWICZA, WŁADYSŁAWA MAĆKOWIAKA, STANISŁAWA PYRTKA, HENRYKA HLEBOWICZA, PREZBITERÓW I TOWARZYSZY**CZERWONY** *wspomnienie dowolne*

M: wł. o św. (MR, s. 93' oraz 13"-17"), prf. o męcz. (nr 72) albo 1-6 zwykła (nr 36-41)

Albo:

BŁ. MĘCZENNIKÓW ANTONIEGO JULIANA NOWOWIEJSKIEGO, BISKUPA I TOWARZYSZY**CZERWONY** *wspomnienie dowolne*

M: wł. o św. (MR, s. 92' oraz 13"-17"), prf. o męcz. (nr 72) albo 1-6 zwykła (nr 36-41)

Jutro: Niewodnica, Sokółka, par. św. Antoniego z Padwy, urocz. (tyt. Kościoła, zob. KLAB, s. 17). **LG** o św., I Nieszp. (teksty wł. i wsp.), Kompl. po I Nieszp. niedz., w Godz. mn. psalmodia dodatkowa, II Nieszp. (teksty wł. i wsp.), Kompl. po II Nieszp. z niedz. **M:** wł. o św. (MR, s. 106'), Gl, Cr, prf. o past. (nr 73), lub o zak. (nr 74). **Czyt.:** wł. t. VI, (trzy czytania). **Kolor:** Biały.

13

BIAŁY

WTOREK 10 TYGODNIA ZWYKŁEGO
**ŚW. ANTONIEGO Z PADWY, PREZBITERA I DOKTORA
 KOŚCIOŁA**

wspomnienie obowiązkowe

LG ze wsp.

M: wł. o św. (MR, s. 106' oraz s. 31" albo s. 41"-42" albo s. 55"-56"), 1-2 prf. o św. (nr 70-71), past. (nr 72), zak. (nr 74) lub 1-6 zwykła (nr 36-41) albo M. wot. z oktawy (zob. KLAB s. 176)

Czyt.: 2 Kor 1,18-22; Ps 119(118),129-130.131-132.133 i 135; Mt 5,13-16

1971 † Ks. Władysław Rusznicki

2002 † Ks. Antoni Łuszcz

2005 † Ks. Czesław Kowalczyk

2022 † Ks. Marian Wydra

14

CZERWONY

ŚRODA 10 TYGODNIA ZWYKŁEGO
BŁ. MICHAŁA KOZALA, BISKUPA I MĘCZENNIKA

wspomnienie obowiązkowe

LG ze wsp.

M: wł. o św. (MR, s. 107'), 1-2 prf. o św. (nr 70-71), o męcz. (nr 72) albo 1-6 zwykła (nr 36-41) albo M. wot. z oktawy (zob. KLAB s. 176)

Czyt.: 2 Kor 3,4-11; Ps 99(98),506.7-8.9; Mt 5,17-19

1992 † Ks. Wojciech Pełkowski

15

ZIELONY

CZWARTEK 10 TYGODNIA ZWYKŁEGO

LG z dn. powsz., I Nieszp. z urocz. NSPJ, Kompl. po II Nieszp. niedz.

M: z dn. powsz., 1-6 prf. zwykła (nr 36-41) albo M. wot. z oktawy (zob. KLAB, s. 177)

Czyt.: 2 Kor 3,15-4,1.3-6; Ps 85(84),9ab i 10.11-12.13-14; Mt 5,20-26

dW

Na zakończenie oktawy Bożego Ciała: **błogostawieństwo wianków** (OB nr 1351-1353) oraz **błogostawieństwo dzieci** (zob. OB nr 135-155, 1297-1301).

Dzisiaj Pielgrzymowanie Szlakiem bł. Michała Sopoćki (początek kościoła pomocniczy pw. św. Józefa i NSPJ przy ul. Orzeszkowej 5, godz. 18.00 – przejście do kościoła św. Wojciecha).

Jutro: We wszystkich kościołach, kaplicach (nieprywatnych) po głównej Mszy św. należy wobec wystawionego Najświętszego Sakramentu odmówić litanie do *Najświętszego Serca Pana Jezusa i Akt wynagrodzenia*. Za publiczne odmówienie aktu w dniu jutrzejszym można uzyskać **odpuść zupełny** (zob. WO nad. 3).

Jutro: Białystok (kościół pomocniczy – ul. Orzeszkowej 5/1), **Białystok** par. Najśw. Serca Jezusa, **Gródek, Jałówka** (kaplica), **Jaświły, Karpowicze** (kaplica), **Konowaty, Laskowiec, Rozedranka Stara**, par. Najświętszego Serca Pana Jezusa – urocz. (tyt. Kościoła, zob. KLAB, s. 17, wszystko jak w KLAB pod datą).

16

BIAŁY

PIĄTEK 10 TYGODNIA ZWYKŁEGO ✠
URÓCZYŚĆ NAJŚWIĘTSZEGO SERCA PANA JEZUSA

LG z urocz. NSPJ w Godz. mn. psalmodia dodatkowa, II Nieszp. z urocz. NSPJ, Kompl. po II Nieszp. niedz.

M: wł. z urocz. (MR, s. 279), Gl, Cr, prf. wł. o Najśw. Sercu (nr 48)
Czyt.: t. III (s. 483-486), Pwt 7,6-11; Ps 103(102),1b-2.3-4.6-7.8 i 10; 1 J 4,7-16; Mt 11,25-30

Dzisiaj: ZMŻ. Nie można odmawiać 4-5 ME i 1-2 o Tajemn. Pojedn.

1978 † Ks. Mieczysław Łaszczuk
 1994 † Ks. Jan Chmielewski

Dzisiaj Światowy Dzień Modlitw o Uświęcenie Kapłanów.

AKT WYNAGRODZENIA NAJŚWIĘTSZEGO SERCA PANA JEZUSA

Najmilszy Jezu, któremu za miłość bez granic ludzie odptacają tak wielkim zapomnieniem, zaniedbaniem, wzgardą i niewdzięcznością. Oto my, kłęcząc przed Tobą, szczególnym hołdem czci pragniemy wynagrodzić grzeszną oziębłość i zniewagi, jakie obrażają Twoje miłujące Serce.

Pamiętamy jednak, że i my sami niekiedy mieliśmy udział w tym niegodziwym postępowaniu. Dlatego przejęci najgłębszym żalem najpierw błagamy o miłosierdzie nad nami. Jesteśmy gotowi wynagrodzić za grzechy nie tylko przez nas popełnione, ale i przez tych, którzy błądzą z dala od drogi zbawienia i albo uparci w niewierze, nie chcą pójść za Tobą, Pasterzem i Wodzem albo też podeptali obietnice chrztu świętego i odrzucili słodkie jarzmo Twojego prawa.

Za te wszystkie przestępstwa chcemy pokutować. Szczególnie za publiczne grzechy narodów, które zwalczają prawo Boże i znieważają godność człowieka, za bluźnierstwa, jakimi obrzuca się Ciebie i Twoich świętych, lekceważenie dni świętych, zaniedbywanie sakramentu Boskiej miłości, za plagę pijaństwa i rozwiązości.

Aby naprawić zniewagę czci Bożej, przedstawiamy Ci to zadośćuczynienie, które Ty sam niegdyś ofiarowałeś Ojcu na Krzyżu i które co dzień uobecnicz na ołtarzach, łączymy je z zadośćuczynieniem Najświętszej Dziewicy Matki, wszystkich Świętych i pobożnych wiernych. I przyrzekamy z głębi serca, ile tylko stać nas będzie przy pomocy Twojej łaski, za grzechy popełnione przez nas i naszych bliźnich wynagrodzić – silną wiarą, czystymi obyczajami, doskonałym wypełnieniem prawa Ewangelii, a zwłaszcza prawa miłości. Przyrzekamy też według sił naszych, nie dopuścić do nowych zniewag i jak największej ludzi pociągnąć do naśladowania Ciebie.

Przyjmij, prosimy, najłaskawszy Jezu, za wstawiennictwem Najświętszej Maryi Panny, Wynagrodzicielki, ten akt dobrowolnego wynagrodzenia. Zachowaj nas do śmierci w wierności obowiązkom i służeniu Tobie przez wielki dar wytrwania, abyśmy w końcu wszyscy doszli do tej Ojczyzny, gdzie Ty z Ojcem i Duchem Świętym żyjesz i królujesz na wieki wieków. Amen.

Jutro: Czarna Wieś Kościelna, par. MB Anielskiej: urocz. RPKW (urocz. przen. z dn. 16.06, formularz. zob. KLAB, s. 16).

Jutro: Białystok-Dojlidy, Marianowo, par. Niepokalanego Serca NMP, urocz. (tyt. Kościoła, zob. KLAB, s. 17). **LG** II Nieszp. z urocz. NSJ, Kompl. po II Nieszp z urocz., w Godz. mn. psalmodia dodatkowa, II Nieszp. z urocz. (teksty wł. i wsp.), Kompl. po II Nieszp. niedz. **M**: wł. (MR, s. 128'), Gl, Cr, 1-4 o NMP (nr 55-58) w 1 prf. o NMP mówi się „obchodząc uroczystość”. **Czyt.**: wł. t. VI, (trzy czytania). **Kolor**: Białe.

Jutro: Mońki, par. św. Alberta Chmielowskiego, urocz. (tyt. Kościoła, zob. KLAB, s. 17). **LG** II Nieszp. z urocz. NSJ, Kompl. po II Nieszp z urocz., w Godz. mn. psalmodia dodatkowa, II Nieszp. z urocz. (teksty wł. i wsp.), Kompl. po II Nieszp. z niedz. **M:** wł. o św. (MR, s. 109'), Gl, Cr, 1-2 prf. o św. (nr 70-71) lub o zak. (nr 74). **Czyt.:** wł. t. VI, (trzy czytania). **Kolor:** Biały.

17

BIAŁY

**SOBOTA 10 TYGODNIA ZWYKŁEGO
NIEPOKALANEGO SERCA NMP
wspomnienie obowiązkowe**

LG ze wsp. teksty wł. i wsp. o NMP, I Nieszp. niedz. Kompl po I Nieszp. niedz.

M. rano: wł. ze wsp. (MR, s. 128'), 1-4 prf. o NMP (nr 55-58) w 1 prf. o NMP mówi się „obchodząc wspomnienie”

Czyt.: wł. t. VI (s. 246), lz 61,9-11; 1 Sm 2,1bcde.4-5.6-7.8abcd; Łk 2,41-51

M. wieczorem z niedzieli

W tym roku opuszcza się wsp. obow. św. Brata Alberta Chmielowskiego, zakonnika

2014 † Ks. Karol Żynel

Jutro: Mońki, par. św. Alberta Chmielowskiego, urocz. RPKW (urocz. przeniesiona z dn. 17.06, formularz zob. KLAB, s. 16).

Do ogłoszeń niedzielnych:

1. W niedzielę (18.06) ofiary do puszek na uczelnie katolickie.
2. Zachęcić do udziału w nabożeństwach czerwcowych.
3. W tygodniu: poniedziałek (20.06) – wspomnienie **św. Romualda**, opata; środa (21.06) – wspomnienie obowiązkowe **św. Alojzego Gonzagi**, zakonnika; czwartek (22.06) – wspomnienie dowolne **św. Paulina z Noli**, biskupa; sobota (24.06) – uroczystość **Narodzenia św. Jana Chrzciciela**.

18

ZIELONY

11 NIEDZIELA ZWYKŁA ✠

LG z nied. (Psalterz III tygodnia)**M:** wł. z niedz., Gl, Cr, 1-8 prf. niedz. zwykła (nr 28-35) w 1-3 ME wstd.**Czyt.:** Wj 19,2-6a; Ps 100(99),2-3.4-5; Rz 5,6-11; Mt 9,36-10,8**Dzisiaj:** ZMŻ

1960 † Ks. Alfons Zienkiewicz
 1990 † Ks. Józef Łoś
 2004 † Ks. Kazimierz Wilczewski

Jutro: Karakule, par. Wniebowstąpienia Pańskiego: urocz. RPKW (formularz zob. KLAB, s. 16).

19

ZIELONY

PONIEDZIAŁEK 11 TYGODNIA ZWYKŁEGO

LG dn. powsz. lub ze wsp.**M:** z dn. powsz, 1-6 prf. zwykła (nr 36-41)**Czyt.:** 2 Kor 6,1-10; Ps 98(97),1bcde.2-3b.3c-4; Mt 5,38-42

dW

Albo:
BIAŁY**ŚW. ROMUALDA, OPATA***wspomnienie dowolne***M:** wł o św. (MR, s. 111' oraz s. 55"-56"), 1-2 prf. o św. (nr 70-71) lub 1-6 zwykła

1955 † Abp Romuald Jałbrzykowski, Metropolita Wileński
 1969 † Ks. Wacław Rabczyński

20

ZIELONY

WTOREK 11 TYGODNIA ZWYKŁEGO

LG z dn. powsz.**M:** z dn. powsz, 1-6 prf. zwykła (nr 36-41)**Czyt.:** 2 Kor 8,1-9; Ps 146(145),1b-2.5-6b.6c-7.8-9a; Mt 5,43-48

dW

Jutro: Białyostok, par. Zmartwychwstania Pańskiego: urocz. RPKW (formularz zob. KLAB, s. 16).

21

BIAŁY

ŚRODA 11 TYGODNIA ZWYKŁEGO
ŚW. ALOJZEGO GONZAGI, ZAKONNIKA
wspomnienie obowiązkowe

LG ze wsp.

M: wł o św. (MR, s. 111'), 1-2 prf. o św. (nr 70-71), o zak. (nr 73) albo 1-6 zwykła (nr 36-41)

Czyt.: 2 Kor 9,6-11; Ps 112(111),1b-2.3-4.9; Mt 6,1-6.16-18

1999 † Ks. Kazimierz Klej

22

ZIELONY

CZWARTEK 11 TYGODNIA ZWYKŁEGO

LG z dn. powsz. lub ze wsp.

M: z dn. powsz, 1-6 prf. zwykła (nr 36-41)

Czyt.: 2 Kor 11,1-11; Ps 111(110),1b-2.3-4.7-8; Mt 6,7-15

dW

Albo:
 BIAŁY

ŚW. PAULINA Z NOLI, BISKUPA
wspomnienie dowolne

M: wł. o św. (MR, s. 116' oraz 27"-30"), prf. o past. (nr 73) albo 1-6 zwykła (nr 36-41)

Albo:

ŚW. MĘCZENNIKÓW JANA FISHERA, BISKUPA I TOMASZA MORE'Ą

CZERWONY

wspomnienie dowolne

M: wł. o św. (MR, s. 116' oraz s. 13"-17"), prf. o męcz. (nr 72) albo 1-6 zwykła (nr 36-41)

23

ZIELONY

PIĄTEK 11 TYGODNIA ZWYKŁEGO

LG z dn. powsz., I Nieszp. z urocz., Nar. Św. Janan Chrzciciela, Kompl. po I Nieszp. niedz.

M: z dn. powsz. 1-6 prf. zwykła (nr 36-41)

Czyt.: 2 Kor 11,18.21b-30; Ps 34(33),2-3.4-5.6-7; Mt 6,19-23

dW

BIAŁY

M. wieczorna wigilijna uroczystości Narodzenia św. Jana Chrzciciela: formularz wigilijny, Ci, Cr, prf. o św. Janie Chrzcicielu (nr 64), 1-3 ME wstd., ze względu na obecność imienia w Kanonie Rzymskim, zaleca się odmówienie I ME

Czyt.: wł. t. VI, Jr 1,4-10; Ps 71(70),1-2.3-4a.5-6ab.15ab i 17; 1 P 1,8-12; Łk 1,5-17

1941 † Ks. Adolf Otdziejewski

24

BIAŁY

SOBOTA 11 TYGODNIA ZWYKŁEGO
UROCZYSTOŚĆ NARODZENIA ŚW. JANA CHRZCIELI

LG z urocz. Narodz. św. Jana Chrzciciela, w Godz. mn. psalmodia dodatkowa, II Nieszp. z urocz., Kompl. po II Nieszp. niedz.

M: wł. z urocz. (MR, s. 118'), Gl, Cr, prf. wł o św. Janie Chrzcicielu (nr 64), w 1-3 ME wstd.

Czyt.: wł. t. VI, Iz 49,1-6; Ps 139(138),1-3.13-14b.14c-15; Dz 13,22-26; Łk 1,57-66.80

Dzisiaj: ZMZ. Nie można odmawiać 4-5 ME i 1-2 o Tajemn. Pojedn.

1941 † Ks. Edward Jung
1951 † Ks. Antoni Gajlewicz

Jutro: Laskowiec, par. św. Najświętszego Serca Pana Jezusa, urocz. RPKW (formularz zob. KLAB, s. 16).

Do ogłoszeń niedzielnych:

1. W następną niedzielę (2.07) taca na potrzeby Archidiecezji.
2. Zachęcić do udziału w nabożeństwach czerwcowych.
3. W piątek zakończenie nabożeństwa czerwcowego.
4. W tygodniu: poniedziałek (26.06) – wspomnienie dowolne **św. Zygmunta Gorazdowskiego**, biskupa i doktora Kościoła; wtorek (27.06) – wspomnienie dowolne **św. Cyryla Aleksandryjskiego**, biskupa i doktora Kościoła; środa (28.06) – wspomnienie dowolne **św. Ireneusza**, biskupa i męczennika oraz wspomnienie dowolne **Matki Bożej Różanostockiej**; czwartek (29.06) – uroczystość **św. Apostołów Piotra i Pawła**. W tym dniu taca przeznaczona jest na Świętopietrze; piątek (30.06) wspomnienie dowolne **św. Pierwszych Męczenników Kościoła rzymskiego**; sobota (1.07) – wspomnienie dowolne **św. Ottona**, biskupa.

25

ZIELONY

12 NIEDZIELA ZWYKŁA ✠

LG z niedz. (Psalterz IV tygodnia)**M:** wł. z niedz. Gl, Cr, 1-8 prf. niedz. zwykła (nr 28-35) w 1-3 ME wstd.**Czyt.:** Jr 20,10-13; Ps 69(68),8-10.14.17 i 33.34-35; Rz 5,12-15; Mt 10,26-33**Dzisiaj:** ZMŻ1993 † Ks. Mieczysław Łapiński
2014 † Ks. Czesław Bułkowski**Jutro: Białyсток**, par. Wszystkich Świętych: urocz. RPKW (formularz. zob. KLAB, s. 16).

26

ZIELONY

PONIEDZIAŁEK 12 TYGODNIA ZWYKŁEGO

LG z dn. powsz. lub ze wsp.**M:** z dn. powsz. 1-6 prf. zwykła (nr 36-41)**Czyt.:** Rdz 12,1-9; Ps 33(32),12-13.18-19.20 I 22; Mt 7,1-5**dW**Albo:
BIAŁY**ŚW. ZYGMUNTA GORAZDOWSKIEGO, PREZBITERA**
*wspomnienie dowolne***M:** wł. o św. (MR, s. 121' oraz 31"), 1-2 prf. o św. (nr 70-71) albo 1-6 zwykła (nr 36-41)

2001 † Ks. Zbigniew Krupski

Jutro: Bagny (kaplica), **Białyсток**, **Kozińce**, **Lipina**, par. NMP Nieustającej Pomocy – urocz. (tyt. Kościoła, zob. KLAB, s. 17). **LG** o NMP, od I Nieszp. i Kompl. po I Nieszp. niedz., w Godz. mn. psalmodia dodatkowa, I Nieszp. niedz., Kompl. po I Nieszp. z niedz. **M:** wł. o NMP (MR, s. 122'), Gl, Cr, 1-4 o NMP (nr 55-58) w 1 prf. o NMP mówi się „obchodząc uroczystość”. **Czyt.:** wł. t. VI, (trzy czytania). **Kolor:** Biały.

27

ZIEŁONY

WTOREK 12 TYGODNIA ZWYKŁEGO

LG z dn. powsz. lub ze wsp.**M:** z dn. powsz. 1-6 prf. zwykła (nr 36-41)**Czyt.:** Rdz 13,2.5-18; Ps 15(14),1b-2.3 | 4b.4c-5; Mt 7,6.12-14

dW

Albo: **ŚW. CYRYLA ALEKSANDRYJSKIEGO, BISKUPA I DOKTORA KOŚCIOŁA****BIAŁY** *wspomnienie dowolne***M:** wł. o św. (MR, s. 123' oraz 27"-30"), 1-2 prf. o św. (nr 70-71),
prf. o past. (nr 73) albo 1-6 zwykła (nr 36-41)

28

ZIEŁONY

ŚRODA 12 TYGODNIA ZWYKŁEGO

LG z dn. powsz. lub ze wsp., I Nieszp. z urocz. św. Piotra i Pawła, Kompl. po I Nieszp. niedz.**M:** z dn. powsz. 1-6 prf. zwykła (nr 36-41)**Czyt.:** Rdz 15,1-12.17-18; Ps 105(104),1-2.3-4.6-7.8-9; Mt 7,15-20

dW

Albo: **MATKI BOŻEJ RÓŻANOSTOCKIEJ****BIAŁY** *wspomnienie dowolne***M:** wł. o Matce Bożej (MR, s. 5"-7"), 1-4 prf. o św. (nr 55-58) albo
1-6 zwykła (nr 36-41)Albo: **ŚW. IRENEUSZA, BISKUPA I MĘCZENNIKA****CZERWONY** *wspomnienie dowolne***M:** wł. o św. (MR, s. 123'), 1-2 prf. o św. (nr 70-71), o męcz. (72),
o past. (nr 73) albo 1-6 zwykła (nr 36-41)**Wieczorna Msza św. wigilijna z urocz. św. Apostołów Piotra i Pawła** (*sprawuje się wieczorem przed I Nieszporami uroczystości lub po nich*)**CZERWONY** **M:** wł. z urocz. (MR, s. 125'), Gl, Cr, prf. wł. o Ap. Piotrze i Pawle (nr 66)**Czyt.:** wł. t. VI, Dz 3,1-10; Ps 19(18), 2-3.4-5b; Ga 1,11-20; J 21,15-19

Nie można odmawiać 4-5 ME i 1-2 o Tajemn. Pojedn.

Jutro: Suchowola, Trzcianne, Zabłudów, par. św. Apostołów Piotra i Pawła – urocz. (tyt. Kościoła, zob. KLAB, s. 17, wszystko jak w KLAB pod datą).

29

CZERWONY

CZWARTEK 12 TYGODNIA ZWYKŁEGO UROCZYSTOŚĆ ŚW. PIOTRA I PAWŁA, APOSTOŁÓW

LG z urocz. św. Piotra i Pawła, w Godz. mn. psalmodia dodatkowa, II Nieszp. z urocz., Kompl. po II Nieszp. niedz.

M: wł. z urocz. (MR, s. 126'), Gl, Cr, prf. wł. o Ap. Piotrze i Pawle (nr 66)

Czyt.: wł. t. VI, Dz 12,1-11; Ps 34(33),2-3.4-5.6-7.8-9; 2 Tm 4, 6-9.17-18; Mt 16,13-19

Dzisiaj: ZMŻ. Nie można odmawiać 4-5 ME i 1-2 o Tajemn. Pojedn.

Dzisiaj taca na Świętopietrze.

30

ZIELONY

PIĄTEK 12 TYGODNIA ZWYKŁEGO

LG z dn. powsz. lub ze wsp.

M: z dn. powsz. 1-6 prf. zwykła (nr 36-41)

Czyt.: Rdz 17,1.9-10.15-22; Ps 128(127),1b-2.3.4-5; Mt 8,1-4

dW

Albo:

CZERWONY

PIERWSZYCH MĘCZENNIKÓW KOŚCIOŁA RZYMSKIEGO *wspomnienie dowolne*

M: wł. o św. (MR, s. 127' oraz s. 13"-17"), prf. o męcz. (nr 72) albo 1-6 zwykła (nr 36-41)

1973 † Ks. Józef Rutkowski
1999 † Ks. Józef Bryza

LIPIEC 2023

1

ZIELONY

SOBOTA 12 TYGODNIA ZWYKŁEGO

LG z dn. powsz. lub ze wsp., I Nieszp. niedz., Kompl. po I Nieszp. niedz.

M. rano: z dn. powsz. 1-6 prf. zwykła (nr 36-41) albo M. wot. (pierwsza sobota miesiąca)

Czyt.: Rdz 18,1-15; Łk 1,46b-48.49-50.53-54; Mt 8,5-17

M. wieczorem z niedzieli

dW

Albo:
BIAŁY

ŚW. OTTONA, BISKUPA

wspomnienie dowolne

M: wł. o św. (MR, s. 130' oraz s. 27"-30" albo 37"-38"), 1-2 prf. o św. (nr 70-71), o past. (nr 73) albo 1-6 zwykła (nr 36-41)

Dzisiaj **pierwsza sobota miesiąca**. Jeżeli wymaga tego dobro duszpasterkie, można celebrować Mszę wot. o Niepokalanym Sercu NMP (formularz, zob. KLAB, s. 26).

Do ogłoszeń niedzielnych:

1. W niedzielę (2.07) taca na potrzeby Archidiecezji.
2. Pierwszy czwartek, piątek miesiąca.
3. W tygodniu: poniedziałek (3.07) – święto **św. Tomasza, Apostoła**; wtorek (4.07) – wspomnienie dowolne **św. Elżbiety Portugalskiej**; środa (5.07) – wspomnienie dowolne **św. Antoniego Marii Zaccarii**, prezbitera; oraz wspomnienie dowolne **św. Marii Goretti**, dziewicy i męczennicy; czwartek (6.07) – wspomnienie dowolne **bł. Marii Teresy Ledóchowskiej**, dziewicy; sobota (8.07) – wspomnienie obowiązkowe **św. Jana z Dukli**.

2

ZIELONY

13 NIEDZIELA ZWYKŁA ✠

LG z niedz. (Psałterz I tygodnia)**M:** wł. z niedz., Gl, Cr, 1-8 prf. niedz. zwykła (28-35) w 1-3 ME wstd.**Czyt.:** 2 Krl 4,8-12a.14-16a; Ps 89(88),2-3.16-17.18-19; Rz 6,3-4.8-11; Mt 10,37-42**Dzisiaj:** ZMŻ*1991 † Ks. Piotr Maziewski*

Dzisiaj pierwsza niedziela miesiąca. Zaleca się wystawienie Najświętszego Sakramentu, nie może ono jednak zastępować homilii, którą należy głosić (por. OWMR 66).

3

CZERWONY

PONIEDZIAŁEK 13 TYGODNIA ZWYKŁEGO
ŚWIĘTO ŚW. TOMASZA, APOSTOŁA**LG** ze św., w Godz. mn. psalmodia z poniedziałku I tygodnia, Kompl. z poniedziałku**M:** wł. o św. (MR, s. 137'), Gl, 1-2 prf. o Ap. (nr 67-68)**Czyt.:** wł. t. VI, Ef 2,19-22; Ps 117(116),1b-2; J 20,24-29**Dzisiaj:** ZMŻ. Nie można odmawiać 4-5 ME i 1-2 o Tajemn. Pojedn.*2006 † Ks. Eugeniusz Bielaj*

Jutro: Jagłowo (kaplica), pw. NMP Królowej Pokoju – urocz. (tyt. Kościoła, zob. KLAB, s. 17). **LG** o NMP, od I Nieszp. (teksty. wł. i wsp.) i Kompl. po I Nieszp. niedz., w Godz. mn. psalmodia dodatkowa, II Nieszp. z urocz. (teksty. wł. i wsp.), Kompl. po II Nieszp. z niedz. **M:** wł. o NMP (MR, 5"-7"), Gl, Cr, 1-4 o NMP (nr 55-58) w 1 prf. o NMP (nr 55) mówi się „obchodząc uroczystość” lub Msza wł. o NMP Królowej Pokoju (ZMM nr 45). **Czyt.:** wł. t. VI, (trzy czytania). **Kolor:** Biały.

4

ZIELONY

WTOREK 13 TYGODNIA ZWYKŁEGO

LG z dn. powsz. lub ze wsp.**M:** z dn. powsz., 1-6 prf. zwykła (nr 36-41)**Czyt.:** Rdz 19,15-29; Ps 26(25),2-3.9-10.11-12; Mt 8,23-27

dW

Albo:
BIAŁY

ŚW. ELŻBIETY PORTUGALSKIEJ

*wspomnienie dowolne***M:** wł. o św. (MR, s. 138', oraz s. 57"), 1-2 prf. o św. (nr 70-71), albo 1-6 zwykła (nr 36-41)1975 † Ks. Czesław Filewicz
1990 † Ks. Hipolit Chruściel

5

ZIELONY

ŚRODA 13 TYGODNIA ZWYKŁEGO

LG z dn. powsz. lub ze wsp.**M:** z dn. powsz., 1-6 prf. zwykła (nr 36-41)**Czyt.:** Rdz 21,5.8-20; Ps 34(33),7-8.10-11.12-13; Mt 8,28-34

dW

Albo:
BIAŁY

ŚW. ANTONIEGO MARII ZACCARII, PREZBITERA

*wspomnienie dowolne***M:** wł. o św. (MR, s. 138', oraz s. 57"), 1-2 prf. o św. (nr 70-71), o past. (nr 73) albo 1-6 zwykła (nr 36-41)Albo:
CZERWONY

ŚW. MARII GORETTI, DZIEWICY I MĘCZENNICZY

*wspomnienie dowolne***M:** wł. o św. (MR, s. 139', oraz s. 44"-46") 1-2 prf. o św. (nr 70-71), o dziew. (nr 74) albo 1-6 zwykła (nr 36-41)

1979 † Ks. Aleksander Łukaszewicz

6

BIAŁY

CZWARTEK 13 TYGODNIA ZWYKŁEGO
BŁ. MARII TERESY LEDÓCHOWSKIEJ, DZIEWICY
wspomnienie obowiązkowe

LG ze wsp.

M: wł. o św. (MR, s. 139'), 1-2 prf. o św. (nr 70-71), o dziew. (nr 74) albo 1-6 zwykła (nr 36-41) lub M. wot. (pierwszy czwartek miesiąca)

Czyt.: Rdz 22,1-19; Ps 116A(115),1b-2.3-4.5-6.8-9; Mt 9,1-8

2019 † Ks. Eugeniusz Murawski

Dzisiaj **pierwszy czwartek miesiąca**. Jeżeli wymaga tego dobro duszpasterskie, można celebrować Mszę wot. o Jezusie Chrystusie Najwyższym i Wiecznym Kaptanie lub o powołania (formularz, zob. KLAB, s. 25).

Jest to dzień patronalny Apostolstwa Chorych, któremu patronuje bł. Maria Teresa Ledóchowska. Z tej racji, w naszej Archidiecezji, jeżeli wymaga tego prawdziwa potrzeba duszpasterska, można odprawić Mszę wot. o *Najświętszej Maryi Pannie Uzdrawieniu chorych (biały)*.

Formularz wł. (MR, s. 192"), prf. 2 o NMP (nr 56) lub inny formularz ze *Zbioru Mszy o NMP* (s. 178), prf. wł. Czytania można wybrać: albo z tekstów wspólnych o NMP w *Lekcjonarzu mszalnym*, t. VI (s. 21*-50*); albo wł. z *Lekcjonarza do Mszy o NMP* (s. 179): Iz 53, 1-5.7-10; Ps 103; Łk 1, 39-56.

7

ZIELONY

PIĄTEK 13 TYGODNIA ZWYKŁEGO

LG z dn. powsz.

M: z dn. powsz., 1-6 prf. zwykła (nr 36-41) lub M. wot. (pierwszy piątek miesiąca)

Czyt.: Rdz 23,1-4.19;24,1-8.10.48.59.62-67; Ps 106(105),1b-2.3-4a.4b-5; Mt 9,9-13

dW

Dzisiaj **pierwszy piątek miesiąca**. Jeżeli wymaga tego dobro duszpasterskie można celebrować Mszę wot. o NSPJ (formularz, zob. KLAB, s. 25).

8

BIAŁY

SOBOTA 13 TYGODNIA ZWYKŁEGO

ŚW. JANA Z DUKLI, PREZBITERA**wspomnienie obowiązkowe**

LG z dn. powsz. lub ze wsp., I Nieszp. niedz., Kompl. po I Nieszp. niedz.

M. rano: wł. o św. (MR, s. 141'), 1-2 prf. o św. (nr 70-71), o past. (nr 73), o zak. (nr 74) albo 1-6 zwykła (nr 36-41)

Czyt.: Rdz 27, 1-5. 15-29; Ps 135(134), 1b-2.3-4.5-6; Mt 9, 14-17

M. wieczorem z niedzieli

Do ogłoszeń niedzielnych:

1. W tygodniu: wtorek (11.07) – święto **św. Benedykta**, opata, patrona Europy; środa (12.07) – wspomnienie obowiązkowe **św. Brunona Bonifacego z Kwerfurtu**, biskupa i męczennika; czwartek (13.07) – wspomnienie obowiązkowe **św. pustelników Andrzeja Świerada i Benedykta**; piątek (14.07) – wspomnienie dowolne **św. Kamila de Lellis**, prezbitera oraz wspomnienie dowolne **św. Henryka**; sobota (15.07) – wspomnienie obowiązkowe **św. Bonawentury**, biskupa i doktora Kościoła.

Jutro: Sokółka, par. św. Antoniego z Padwy: urocz. RPKW (formularz, zob. KLAB, s. 16).

9

ZIELONY

14 NIEDZIELA ZWYKŁA ✠

LG z niedz. (Psałterz II tygodnia)

M: wł. z niedz., Gl, Cr, 1-8 prf. niedz. zwykła (28-35) w 1-3 ME wstd.

Czyt.: Za 9,9-10; Ps 145(144), 1b-2.8-9.10-11.13-14; Rz 8,9.11-13; Mt 11,25-30

Dzisiaj: ZMŻ

W tym roku opuszcza się wsp. dow. św. męcz. Augustyna Zhao Rong, prezbitera i Towarzyszy

10

ZIELONY

PONIEDZIAŁEK 14 TYGODNIA ZWYKŁEGO

LG z dn. powsz.**M:** z dn. powsz, 1-6 prf. zwykła (nr 36-41)**Czyt.:** Rdz 28,10-22a; Ps 91(90),1-2.3-4.14-15b; Mt 9,18-26

dW

11

BIAŁY

WTOREK 14 TYGODNIA ZWYKŁEGO

ŚWIĘTO ŚW. BENEDYKTA, OPATA, PATRONA EUROPY**LG** ze św., w Godz. mn. ant. i psalmodia z wtorku II tygodnia, Kompl. z wtorku**M:** wł. o św. (MR, s. 143'), Gl, 1-2 prf. o św. (nr 70-71), prf. o zak. (nr 74)**Czyt.:** wł. t. VI, Prz 2,1-9 albo Dz 4,32-35; Ps 34(33),2-3.4-5.6-7.8-9.10-11; Mt 19,27-29**Dzisiaj:** ZMŻ. Nie można odmawiać 4-5 ME i 1-2 o Tajemn. Pojedn.

12

CZERWONY

ŚRODA 14 TYGODNIA ZWYKŁEGO

ŚW. BRUNONA BONIFACEGO Z KWERFURTU, BISKUPA I MĘCZENNIKA**wspomnienie obowiązkowe****LG** ze wsp.**M:** wł. o św. (MR, s. 144'), prf. o męcz. (nr 72) albo 1-6 zwykła (nr 36-41)**Czyt.:** Rdz 41,55-57;42,5-7.14-15a.17-24a; Ps 33(32),2-3.10-11.18-19; Mt 10,1-7

1994 † Ks. Mieczysław Suchocki

Jutro: Chodorówka Nowa, par. MB Pocieszenia: urocz. RPKW (formularz zob. KLAB, s. 16).

13

BIAŁY

CZWARTEK 14 TYGODNIA ZWYKŁEGO
ŚW. PUSTELNIKÓW ANDRZEJA ŚWIERADA I BENEDYKTA
wspomnienie obowiązkowe

LG ze wsp.

M: wł. o św. (MR, s. 145'), 1-2 prf. o św. (nr 70-71), o zak. (nr 74) albo 1-6 zwykła (nr 36-41)

Czyt.: Rdz 44,18-21.23b-29;45,1-5; Ps 105(104),16-17.18-19.20-21; Mt 10,7-15

1943 † Ks. Witold Kuźmicki
 1976 † Ks. Aleksander Syczewski
 1984 † Ks. Bronisław Słodziński
 2003 † Ks. Bronisław Bakun
 2006 † Ks. Stanisław Piotrowski

14

ZIELONY

PIĄTEK 14 TYGODNIA ZWYKŁEGO

LG z dn. powsz. lub ze wsp.

M: z dn. powsz., 1-6 prf. zwykła (nr 36-41)

Czyt.: Rdz 46,1-7.28-30; Ps 37(36),3-4.18-19.27-28b.39-40; Mt 10,16-23

dW

Albo:
 BIAŁY

ŚW. KAMILA DE LELLIS, PREZBITERA
wspomnienie dowolne

M: wł. o św. (MR, s. 146' oraz s. 57"), 1-2 prf. o św. (nr 70-71), o past. (nr 73) albo 1-6 zwykła (nr 36-41)

Albo:
 BIAŁY

ŚW. HENRYKA
wspomnienie dowolne

M: wł. o św. (MR, s. 147' oraz s. 49"-54"), 1-2 prf. o św. (nr 70-71) albo 1-6 zwykła (nr 36-41)

1943 † Ks. Henryk Roszak TJ

15

BIAŁY

SOBOTA 14 TYGODNIA ZWYKŁEGO
ŚW. BONAVENTURY, BISKUPA I DOKTORA KOŚCIOŁA
wspomnienie obowiązkowe

LG ze wsp., I Nieszp. niedz., Kompl. po I Nieszp. niedz.

M. rano: wł. o św. (MR, s. 148' oraz s. 27"-30" oraz s. 41"-42"),
 1-2 prf. o św. (nr 70-71), o past. (nr 73), o zak. (nr 74) albo 1-6
 zwykła (nr 36-41)

Czyt.: Rdz 49,29-33;50,15-26; Ps 105(104),1-2.3-4.6-7;
 Mt 10,24-33

M. wieczorem z niedzieli

1986 † Ks. Kazimierz Gieczys

Do ogłoszeń niedzielnych:

1. W następną niedzielę (23.07) Światowy Dzień Dziadków i Osób Starszych.
2. W tygodniu: wtorek (18.07) – wspomnienie dowolne **św. Szymona z Lipnicy**, prezbitera; czwartek (20.07) wspomnienie dowolne **bł. Czesława**, prezbitera; piątek (21.07) wspomnienie dowolne **św. Apolinarego**, biskupa i męczennika oraz wspomnienie dowolne **św. Wawrzyńca z Brindisi**, prezbitera i doktora Kościoła; sobota (22.07) święto **św. Marii Magdaleny**.

16

ZIELONY

15 NIEDZIELA ZWYKŁA ✠

LG z niedz. (Psalterz III tygodnia)

M: wł. z niedz., Gl, Cr, 1-8 prf. niedz. zwykła (28-35) w 1-3 ME wstd.

Czyt.: Iz 55,10-11; Ps 65(64),10abcd.10e-11.12-13.14;
 Rz 8,18-23; Mt 13,1-23 lub Mt 13,1-9 (krótsza)

Dzisiaj: ZMŻ

W tym roku opuszcza się wsp. obow. NMP z Góry Karmel

1973 † Ks. Adam Wojciechowski

17

ZIEŁONY

PONIEDZIAŁEK 15 TYGODNIA ZWYKŁEGO

LG z dn. powsz.

M: z dn. powsz, 1-6 prf. zwykła (nr 36-41)

Czyt.: Wj 1,8-14.22; Ps 124(123),1b-3.4-6.7-8; Mt 10,34-11,1

dW

18

ZIEŁONY

WTOREK 15 TYGODNIA ZWYKŁEGO

LG z dn. powsz. lub ze wsp.

M: z dn. powsz, 1-6 prf. zwykła (nr 36-41)

Czyt.: Wj 2,1-15a; Ps 69(68),3.14.30-31.33-34; Mt 11,20-24

dW

Albo:
BIAŁY

ŚW. SZYMONA Z LIPNICY, PREZBITERA

*wspomnienie dowolne*M: wł. o św. (MR, s. 149'), 1-2 prf. o św. (nr 70-71), o past. (nr 73)
albo 1-6 zwykła (nr 36-41)

19

ZIEŁONY

ŚRODA 15 TYGODNIA ZWYKŁEGO

LG z dn. powsz.

M: z dn. powsz., 1-6 prf. zwykła (nr 36-41)

Czyt.: Wj 3,1-6.9-12; Ps 103(102),1b-2.3-4.6-7; Mt 11,25-27

dW

20

ZIEŁONY

CZWARTEK 15 TYGODNIA ZWYKŁEGO

LG z dn. powsz. lub ze wsp.

M: z dn. powsz, 1-6 prf. zwykła (nr 36-41)

Czyt.: Wj 3,13-20; Ps 105(104),1 i 5.8-9.24-25.26-27; Mt 11,28-30

dW

Albo:
BIAŁY

BŁ. CZESŁAWA, PREZBITERA

*wspomnienie dowolne*M: wł. o św. (MR, s. 150'), 1-2 prf. o św. (nr 70-71), o past. (nr 73),
o zak. (nr 74) albo 1-6 zwykła (nr 36-41)

<p>1982 † Ks. Bronisław Sadowski 1987 † Ks. Zenon Łasowski</p>
--

21

ZIELONY

PIĄTEK 15 TYGODNIA ZWYKŁEGO

LG z dn. powsz. lub ze wsp.**M:** z dn. powsz., 1-6 prf. zwykła (nr 36-41)**Czyt.:** Wj 11,10-12,14; Ps 116B(115),12-13.15 i 16bc.17-18; Mt 12,1-8

dW

Albo: **ŚW. APOLINAREGO, BISKUPA I MĘCZENNIKA****CZERWONY** *wspomnienie dowolne***M:** wł. o św. (MR, s. 152' oraz s. 18"-19"), prf. o męcz. (nr 72) albo 1-6 zwykła (nr 36-41)Albo: **ŚW. WAWRZYŃCA Z BRINDISI, PREZBITERA I DOKTORA KOŚCIOŁA****BIAŁY** *wspomnienie dowolne***M:** wł. o św. (MR, s. 152' oraz s. 31" albo s. 41"-42"), 1-2 prf. o św. (nr 70-71), o past. (nr 73) albo 1-6 zwykła (nr 36-41)

1958 † Ks. Wiktor Gogoliński
1997 † Ks. Kazimierz Kułakowski

22

BIAŁY

SOBOTA 15 TYGODNIA ZWYKŁEGO

ŚWIĘTO ŚW. MARII MAGDALENY**LG** ze św., w Godz. czytań I czyt. Rz 12,1-21 (wspól. o św.) w Godz. mn. psalmodia z soboty III tygodnia, I Nieszp. z niedz., Kompl. po I Nieszp. niedz.**M. rano:** wł. o św. (MR, s. 153'), Gl, prf. wł. o Marii Magdalenie (dodatek do MR) lub 1-2 o św. (nr 70-71)**Czyt.:** wł. t. VI, Pnp 8,6-7 lub 2 Kor 5,14-17; Ps 63(62),2.3-4.5-6.8-9; J 20,1.11-18**M. wieczorem** z niedzieli**Dzisiaj:** ZMŻ. Nie można odmawiać 4-5 ME i 1-2 o Tajemn. Pojedn.

2008 † Ks. Stanisław Dąbrowski

Do ogłoszeń niedzielnych:

1. W niedzielę (23.07) Światowy Dzień Dziadków i Osób Starszych.

2. W piątek (28.07) – Pielgrzymowanie Szlakiem bł. Michała Sopoćki (początek godz. 18.00 – Kościół św. Wojciecha i AWSD – przejście do Domu Dziecka przy ul. Słonimskiej).
3. W tygodniu: poniedziałek (24.07) – wspomnienie obowiązkowe **św. Kingi, dziewicy**; wtorek (25.07) – święto **św. Jakuba, Apostoła**. W tym dniu obrzęd błogosławieństwa kierowców i pojazdów mechanicznych; środa (26.07) – wspomnienie obowiązkowe **św. Joachima i Anny**, rodziców NMP; piątek (28.07) – wspomnienie dowolne **św. Szarbela Makhlufa**, prezbitera; sobota (29.07) – wspomnienie obowiązkowe **św. Marty, Mari i Łazarza**.

23

ZIELONY

16 NIEDZIELA ZWYKŁA ✠

LG z niedz. (Psalterz IV tygodnia)

M: wł. z niedz., Gl, Cr, 1-8 prf. niedz. zwykła (28-35) w 1-3 ME wstd.

Czyt.: Mdr 12,13.16.-19; Ps 86(85),5-6.9-10.15-16a; Rz 8,26-27; Mt 13,24-43 lub Mt 13,24-30 (dłuższa)

Dzisiaj: ZMŻ

W tym roku opuszcza się święto św. Brygidy, zakonnicy, patronki Europy

24

BIAŁY

PONIEDZIAŁEK 16 TYGODNIA ZWYKŁEGO

ŚW. KINGI, DZIEWICY**wspomnienie obowiązkowe**

LG ze wsp.

M: wł. o św. (MR, s. 155'), 1-2 prf. o św. (nr 70-71) albo 1-6 prf. zwykła (nr 36-41)

Czyt.: Wj 14,5-9a.10-18; Wj 15,1b-2c.3-4.5-6; Mt 12,38-42

Jutro: Białyostok-Zawady, par. św. Krzysztofa – urocz. św. Krzysztofa (tyt. Kościoła, zob. KLAB, s. 17). **LG** o św., od I Nieszp. (teksty wł. i wsp.) i Kompl. po I Nieszp. niedz., w Godz. mn. psalmodia dodatkowa, II Nieszp. z urocz. (teksty wł. i wsp.), Kompl. po II Nieszp. z niedz. **M:** wł. o św. (MR, s. 18"-19"), Gl, Cr, prf. o męcz. (nr 74). **Czyt.:** wł. t. VI, (trzy czytania). **Kolor:** Czerwony.

25

CZERWONY

WTOREK 16 TYGODNIA ZWYKŁEGO
ŚWIĘTO ŚW. JAKUBA, APOSTOŁA

LG ze św., w Godz. mn. ant. i psalmodia z wtorku IV tygodnia, Kompl. z wtorku

M: wł. o św. (MR, s. 156'), Gl, 1-2 prf. o Ap. (nr 67-68)

Czyt.: wł. t. VI, 2 Kor 4,7-15; Ps 126(125),1b-2b.2c-3.4-5.6; Mt 20,20-28

Dzisiaj: ZMŻ. Nie można odmawiać 4-5 ME i 1-2 o Tajemn. Pojedn.

1982 † Ks. Michał Twarowski
 1999 † Ks. Jan Pankiewicz
 2016 † Ks. Andrzej Bielawski

Po Mszy św. obrzęd błogosławieństwa kierowców i pojazdów mechanicznych (zob. OB t. II, nr 1393-1410).

Jutro: Białystok, Góra (kaplica), **Kalinówka Kościelna, Kamienna Stara** (kości. pomocniczy), **Królowy Most** (kości. pomocniczy), **Krynickie** (kaplica), **Krynki**, par. św. Anny – urocz. (tyt. Kościoła, zob. KLAB, s. 17). **LG** o św., od I Nieszp. z urocz. (teksty wł. i wsp.) i Kompl. po I Nieszp. niedz., w Godz. mn. psalmodia dodatkowa, II Nieszp. z urocz., Kompl. po II Nieszp. z urocz. (teksty wł. i wsp.) **M:** wł. o św., (MR, s. 157'), Gl, Cr, 1-2 prf. o św. (nr 70-71). **Czyt.:** wł. t. VI, (trzy czytania). **Kolor:** Biały.

26

BIAŁY

ŚRODA 16 TYGODNIA ZWYKŁEGO
ŚW. JOACHIMA I ANNY, RODZICÓW NMP
wspomnienie obowiązkowe

LG ze wsp.

M: wł. o św. (MR, s. 157'), 1-2 prf. o św. (nr 70-71) albo 1-6 prf. zwykła (nr 36-41)

Czyt.: wł. t. VI, Syr 44,1.10-15; Ps 132(131), 11.13-14.17-18; Mt 13,16-17

2006 † Ks. Włodzimierz Prawdziwy
 2016 † Ks. Jerzy Miklaszewski

27

ZIELONY

CZWARTEK 16 TYGODNIA ZWYKŁEGO

LG z dn. powsz.**M:** z dn. powsz., 1-6 prf. zwykła (nr 36-41)**Czyt.:** Wj 19,1-2.9-11.16-20b; Dn 3,52.53-54.55-56; Mt 13,10-17

dW

28

ZIELONY

PIĄTEK 16 TYGODNIA ZWYKŁEGO

LG z dn. powsz. lub ze wsp.**M:** z dn. powsz., 1-6 prf. zwykła (nr 36-41)**Czyt.:** Wj 20,1-17; Ps 19(18),8-9.10-11; Mt 13,18-23

dW

Albo:
BIAŁY**ŚW. SZARBELA MAKHLUFA, PREZBITERA**
*wspomnienie dowolne***M:** wł. o św. (MR, s. 160' oraz s. 31" albo 55"-56"), 1-2 prf. o św. (nr 70-71), o past. (nr 73), o zak. (nr 74) albo 1-6 zwykła (nr 36-41)

Dzisiaj: Pielgrzymowanie Szlakiem bł. Michała Sopočki (początek godz. 18.00 – Kościół św. Wojciecha i AWSD – przejście do Domu Dziecka przy ul. Słonimskiej).

29

BIAŁY

SOBOTA 16 TYGODNIA ZWYKŁEGO

ŚW. MARTY, MARII I ŁAZARZA*wspomnienie obowiązkowe***LG** ze wsp., I Nieszp. niedz., Kompl. po I Nieszp. niedz.**M. rano:** wł. z odpowiednimi poprawkami (kolekta z Mszy o św. MR, s. 49"), 1-2 prf. o św. (nr 70-71) albo 1-6 zwykła (nr 36-41)**Czyt.:** wł. t. VI, 1 J 4,7-16 (nr 257, s. 184*); Ps 34(33),2-3.4-5. 6-7.8-9.10-11 (nr 236, s. 168*); J 11,19-27 albo Łk 10,38-42**M. wieczorem** z niedzieli

1994 † Ks. Stanisław Hrynkiewicz

Do ogłoszeń niedzielnych:

1. W następną niedzielę (6.08) święto **Przemienienia Pańskiego**. Taca na uczelnie katolickie.
2. Rozpoczęcie sierpnia, który jest miesiącem dobrowolnej abstynencji.

3. Od 1 do 2 sierpnia odpust Porcjunkuli.
4. Pierwszy czwartek, piątek, sobota i niedziela miesiąca. Należy podać godziny nabożeństw.
5. W tygodniu: poniedziałek (31.07) – wspomnienie obowiązkowe **św. Ignacego z Loyoli**, prezbitera; wtorek (1.08) – wspomnienie obowiązkowe **św. Alfonsa Marii Liguoriego**, biskupa i doktora Kościoła. Rocznica wybuchu powstania warszawskiego (1944 r.); środa (2.08) – wspomnienie dowolne **św. Ezebiusza z Vercelli**, biskupa oraz wspomnienie dowolne **św. Piotra Juliana Eymarda**, prezbitera; piątek (4.08) wspomnienie obowiązkowe **św. Jana Marii Vianneya**, prezbitera patrona proboszczów. Z tej racji można poprosić wiernych o modlitwę za ich proboszczów; sobota (5.08) wspomnienie dowolne **Rocznica poświęcenia rzymskiej Bazyliki Najświętszej Maryi Panny**.

30

ZIELONY

17 NIEDZIELA ZWYKŁA ☩

LG z niedz. (Psałterz I tygodnia)

M: wł. z niedz., Gl, Cr, 1-8 prf. niedz. zwykła (28-35) w 1-3 ME wstd.

Czyt.: 1 Krl 3,5.7-12; Ps 119(118),57 i 72.76-77.127-128. 129-130; Rz 8,28-30; Mt 13,44-52 lub Mt 13,44-46 (krótsza)

Dzisiaj: ZMŻ

W tym roku opuszcza się wsp. dow. św. Piotra Chryzologa, biskupa i doktora Kościoła

31

BIAŁY

PONIEDZIAŁEK 17 TYGODNIA ZWYKŁEGO

ŚW. IGNACEGO Z LOYOLI, PREZBITERA**wspomnienie obowiązkowe**

LG ze wsp.

M: wł. o św. (MR, s. 162'), 1-2 prf. o św. (nr 70-71), o past. (nr 73) O zak. (nr 74) albo 1-6 zwykła (nr 36-41)

Czyt.: Wj 32,15-24.30-34; Ps 106(105),19-20.21-22.23; Mt 13,31-35

1976 † Ks. Longin Maculewicz
2011 † Ks. Kazimierz Małyszko

SIERPIEŃ 2023

ODPUST PORCJUNKULI

Od południa 1 sierpnia do północy 2 sierpnia można uzyskać tzw. *odpust Porcjunkuli*. Można go zyskać tylko jeden raz w roku i ofiarować za siebie albo za zmarłych na sposób wstawiennictwa. Jest to **odpust zupełny** udzielony za pobożne nawiedzenie jakiegokolwiek kościoła i odmówienie w tym czasie *Ojcze nasz* i *Credo* (zob. WO nad. 33 § 1 nr 5).

Do tych dwóch modlitw, które łączą się z nawiedzeniem kościoła i razem stanowią tzw. *czyn odpustowy*, należy dodać pozostałe warunki, konieczne do zyskania odpustu.

Podstawowym jest dyspozycja wewnętrzna, czyli wykluczenie jakiegokolwiek przywiązania do grzechu, nawet powszedniego i wzbudzenie intencji zyskania odpustu.

Pozostałe trzy warunki to:

- spowiedź sakramentalna,
- Komunia św.,
- modlitwa w intencjach Ojca Świętego, np. *Ojcze nasz* i *Zdrowaś Maryjo* (lub inna modlitwa).

Te trzy warunki mogą być wypełnione na wiele dni przed lub po 2 sierpnia, choć wypada, aby Komunia i modlitwa w intencjach Ojca Świętego były odprawione w dzień zyskiwania odpustu (por. *Normy dotyczące odpustów* n. 19-20).

Przy odmawianiu modlitw wystarczy również je odmówić na przemian z towarzyszem lub śledzić myślą, gdy ktoś inny je odmawia głośno. W przypadku głuchoniemych, wystarczy, że razem z innymi, modlącymi się w tym samym miejscu, kierują do Boga swój umysł i pobożne uczucia; albo odmówią myślnie lub tekst modlitwy będą przebiegali tylko oczami.

Biskup ordynariusz, dla pożytku duchowego wiernych, może wyznaczyć ten odpust na inny dzień w roku. Dlatego tam, gdzie parafia uzyskała przeniesienie tego odpustu na inny dzień (związany np. z drugorzędnym patronem parafii) nie należy ogłaszać wiernym *odpustu Porcjunkuli* na dzień 2 sierpnia.

1

BIAŁY

WTOREK 17 TYGODNIA ZWYKŁEGO
**ŚW. ALFONSA MARII LIGUORIEGO, BISKUPA I DOKTORA
 KOŚCIOŁA**

wspomnienie obowiązkowe

LG ze wsp.

M: wł. o św. (MR, s. 164'), 1-2 prf. o św. (nr 70-71), o past. (nr 73) albo 1-6 zwykła (nr 36-41)

Czyt.: Wj 33,7-11;34,5-9.28; Ps 103(102),6-7.8-9.10-11.12-13; Mt 13,36-43

1984 † Ks. Leonard Tołoczko

Jutro: Czarna Wieś Kościelna, Downary, Wierchlesie (kości. pomocniczy) – urocz. NMP Anielskiej (tyt. Kościoła, zob. KLAB, s. 17). **LG** o NMP, od I Nieszp. i Kompl. po I Nieszp niedz., w Godz. mn. psalmodia dodatkowa, II Nieszp. z urocz., Kompl. po II Nieszp. z niedz. **M:** wsp. o NMP (MR, s. 5ⁿ-7ⁿ), Gl, Cr, 1-4 prf. o NMP (nr 55-58). **Czyt.:** wł. t. VI, (trzy czytania). **Kolor:** Biały.

2

ZIELONY

ŚRODA 17 TYGODNIA ZWYKŁEGO

LG z dn. powsz. lub ze wsp.

M: z dn. powsz., 1-6 prf. zwykła (nr 36-41)

Czyt.: Wj 34,29-35; Ps 99(98),5-6.7 i 9; Mt 13,44-46

dW

Albo:
BIAŁY

ŚW. EUZEBIUSZA Z VERCELLI, BISKUPA

wspomnienie dowolne

M: wł. o św. (MR, s. 165' oraz s. 27ⁿ-30ⁿ), 1-2 prf. o św. (nr 70-71), past. (nr 73) albo 1-6 zwykła (nr 36-41)

Albo:
BIAŁY

ŚW. PIOTRA JULIANA EYMARDA, PREZBITERA

wspomnienie dowolne

M: wł. o św. (MR, s. 165' oraz s. 31ⁿ), 1-2 prf. o św. (nr 70-71), past. (nr 73) albo 1-6 zwykła (nr 36-41)

1975 † Ks. Stanisław Świątlicki

1991 † Ks. Stanisław Bójnowski

3

ZIELONY

CZWARTEK 17 TYGODNIA ZWYKŁEGO

LG z dn. powsz.**M:** z dn. powsz., 1-6 prf. zwykła (nr 36-41) lub M. wot. (pierwszy czwartek miesiąca)**Czyt.:** Wj 40,16-21.34-38; Ps 84(83),2-4.5-6a i 8a.11; Mt 13,47-53

dW

1999 † Ks. Edward Borys
2002 † Ks. Henryk Glinko

Dzisiaj **pierwszy czwartek miesiąca**. Jeżeli wymaga tego dobro duszpasterskie, można celebrować Mszę wot. o Jezusie Chrystusie Najwyższym i Wiecznym Kapłanie lub o powołania (formularz, zob. KLAB, s. 25).

4

BIAŁY

PIĄTEK 17 TYGODNIA ZWYKŁEGO

ŚW. JANA MARII VIANNEYA, PREZBITERA**wspomnienie obowiązkowe****LG** ze wsp.**M:** wł. o św. (MR, s. 167' oraz s. 31"), 1-2 prf. o św. (nr 70-71), o past. (nr 73) albo 1-6 zwykła (nr 36-41) lub M. wot. (pierwszy piątek miesiąca)**Czyt.:** Kpł 23,1.4-11.15-16.27.34b-37; Ps 81(80),3-4.5-6b. 10-11b; Mt 13,54-58

1978 † Ks. Jan Malinowski
1978 † Ks. Leon Rutkowski

Dzisiaj **pierwszy piątek miesiąca**. Jeżeli wymaga tego dobro duszpasterskie można celebrować Mszę wot. o NSPJ (formularz, zob. KLAB, s. 25).

5

ZIELONY

SOBOTA 17 TYGODNIA ZWYKŁEGO

LG z dn. powsz. lub ze wsp., I Nieszp. ze święta Przemienienia Pańskiego, Kompl. po I Nieszp. niedz.**M. rano:** z dn. powsz., 1-6 prf. zwykła (nr 36-41) lub M. wot. (pierwsza sobota miesiąca)**Czyt.:** Kpł 25,1.8-17; Ps 67(66),2-3.4-5.7-8; Mt 14,1-12**M. wieczorem** z niedzieli

dW

Albo: **ROCZNICA POŚW. RZYMSKIEJ BAZYLIKI NMP**
BIAŁY *wspomnienie dowolne*

M: wł. o NMP (MR, s. 165" oraz 5"-7"), 1-4 o NMP (nr 55-58), w 1 prf. o NMP (nr 55) mówi się „oddając cześć”

Czyt.: z dnia lub z t. VI, s. 313

Dzisiaj **pierwsza sobota miesiąca**. Jeżeli wymaga tego dobro duszpaster-
skie, można celebrować Mszę wot. o Niepokalanym Sercu NMP (formularz,
zob. KLAB, s. 26).

Jutro: Białystok, Hołdolina, Jałówka, Sokolany, Wasilków, par. Prze-
mienienia Pańskiego, **Białystok**, kościół **Chrystusa Zbawiciela** (Cm. Farny)
– urocz. (tyt. Kościoła, zob. KLAB, s. 17). **LG** ze św., od I Nieszp. i Kompl. po
I Nieszp niedz., w Godz. mn. psalmodia dodatkowa, II Nieszp. urocz., Kompl.
po II Nieszp. z niedz. **M:** wszystko jak w KLAB pod datą. Cr. **Czyt.:** wł t. VI
(trzy czyt.).

Do ogłoszeń niedzielnych:

1. W niedzielę (6.08) święto **Przemienienia Pańskiego**. Taca na uczelnie katolickie.
2. W tygodniu: poniedziałek (7.08) wspomnienie dowolne **św. męczenników Sykstusa II**, papieża i Towarzyszy oraz wspomnienie dowolne **św. Kajetana**, prezbitera; wtorek (8.08) – wspomnienie obowiązkowe **św. Dominika**, prezbitera; środa (9.08) święto **św. Teresy Benedykty od Krzyża**, dziewicy i męczennicy; czwartek (10.08) święto **św. Wawrzyńca**, diakona i męczennika; piątek (11.08) wspomnienie obowiązkowe **św. Klary**, dziewicy; sobota (12.08) wspomnienie dowolne **św. Joanny Franciszki de Chantal**, zakonnicy.

6

BIAŁY

18 NIEDZIELA ZWYKŁA ✠ ŚWIĘTO PRZEMIENIENIA PAŃSKIEGO

LG ze św., w Godz. mn. psalmy z niedzieli II tygodnia, II Nieszp. z Przem., Kompl. po II Nieszp. niedz. (Psalterz II tygodnia)

M: wł. ze św. (MR, s. 168'), Gl, Cr, prf. wł. o Przem. (nr. 45), w 1-3 ME wstd.

Czyt.: wł. t. VI, Dn 7,9-10.13-14; Ps 97(96),1-2. 5-6.9; 2 P 1,16-19; Łk 9,28b-36

Dzisiaj: ZMŻ. Nie można odmawiać 4-5 ME i 1-2 o Tajemn. Pojedn.

1969 † Ks. Ignacy Trosko
1978 † Ks. Edward Sepko

Dzisiaj pierwsza niedziela miesiąca. Zaleca się wystawienie Najświętszego Sakramentu, nie może ono jednak zastępować homilii, którą należy głosić (por. OWMR 66).

Jutro: Jałówka, par. Przemienienia Pańskiego: urocz. RPKW (urocz. przeniesiona z dnia 6.08 (formularz. zob. KLAB, s. 16)).

7

ZIELONY

PONIEDZIAŁEK 18 TYGODNIA ZWYKŁEGO

LG z dn. powsz. lub ze wsp.

M: z dn. powsz., 1-6 prf. zwykła (nr 36-41)

Czyt.: Lb 11,4b-15; Ps 81(80),12-13.14-15.16-17; Mt 14,13-21

dW

Albo: **CZERWONY** **ŚW. MĘCZENNIKÓW SYKTUSA II, PAPIEŻA I TOWARZYSZY**
wspomnienie dowolne

M: wł. o św. (MR, s. 169' oraz s. 13"-17"), 1-2 prf. o św. (nr 70-71), o męcz. (nr 72) albo 1-6 zwykła (nr 36-41)

Albo: **BIAŁY** **ŚW. KAJETANA, PREZBITERA**
wspomnienie dowolne

M: wł. o św. (MR, s. 169' oraz s. 31" albo s. 55:-56"), 1-2 prf. o św. (nr 70-71), o past. (nr 73) albo 1-6 zwykła (nr 36-41)

1978 † Ks. Wincenty Grzybowski
2008 † Ks. Mirosław Wojno

Jutro: Klimówka, par. Świętej Trójcy i św. Dominika, urocz. (tyt. Kościoła, zob. KLAB, s. 17). **LG** o św., od I Nieszp. z urocz. (teksty wł. i wsp.) i Kompl. po I Nieszp. niedz., w Godz. mn. psalmodia dodatkowa, II Nieszp. z urocz. (teksty wł. i wsp.), Kompl. po II Nieszp. z niedz. **M:** wł. o św. (MR, s. 171'), Gl, Cr, 1-2 prf. o św. (nr 70-71), o past. (nr 73). **Czyt.:** wł. t. VI, (trzy czytania). **Kolor:** biały.

Uhowo, par. św. Wojciecha B.M.: urocz. RPKW (formularz zob. KLAB, s. 16).

8

BIAŁY

WTOREK 18 TYGODNIA ZWYKŁEGO
ŚW. DOMINIKA, PREZBITERA
wspomnienie obowiązkowe

LG ze wsp.

M: wł. o św. (MR, s. 171'), 1-2 prf. o św. (nr 70-71), o past. (nr 73) albo 1-6 zwykła (nr 36-41)

Czyt.: Lb 12,1-13; Ps 51(50),3-4.5-6B.6C-7.12-13; Mt 14,22-36

2021 † Ks. Jerzy Rydzewski SDB

9

CZERWONY

ŚRODA 18 TYGODNIA ZWYKŁEGO
**ŚWIĘTO ŚW. TERESY BENEDYKTY OD KRZYŻA, DZIEWICY
I MĘCZENNICZY, PATRONKI EUROPY**

LG ze św., w Godz. mn. psalmy ze środy II tygodnia, Kompl. ze środy

M: wł. ze św. (MR, s. 172'), Gl, prf. o męcz. (nr 72) lub o dziew. (nr 74)

Czyt.: wł. t. VI, Oz 2,16b.17b.21-22; Ps 45(44),11-12.14-15.16-17; Mt 25,1-13

Dzisiaj: ZMZ

1969 † Ks. Walenty Urmanowicz

Jutro: Dolistowo, par. św. Wawrzyńca, urocz. (tyt. Kościoła, zob. KLAB, s. 17). **LG** o św., od I Nieszp. z urocz. (teksty wł. i wsp.) i Kompl. po I Nieszp. niedz., w Godz. mn. psalmodia dodatkowa, II Nieszp. z urocz. (teksty wł. i wsp.), Kompl. po II Nieszp. z niedz. **M:** wszystko jak w KLAB pod datą, Cr.

Czyt.: wł. t. VI, (trzy czytania: Mdr 3,1-9; Ps 112(111), 1b-2.5-6.7-8.9; 2 Kor 9,6-10; J 12,24-26).

10

CZERWONY

CZWARTEK 18 TYGODNIA ZWYKŁEGO
ŚWIĘTO ŚW. WAWRZYŃCA, DIAKONA I MĘCZENNIKA

LG ze św., w Godz. mn. psalmodia z czwartku II tygodnia, Kompl. z czwartku

M: wł. ze św. (MR, s. 173'), Gl, prf. o męcz. (nr 72)

Czyt.: wł. t VI, Mdr 3,1-9 lub 2 Kor 9,6-10; Ps 112(111),1b-2.5-6.7-8.9; J 12,24-26

Dzisiaj: ZMŻ

1998 † Ks. Czesław Łajkowski

Jutro: Kulesze, par. św. Klary, urocz. (tyt. Kościoła, zob. KLAB, s. 17). **LG** o św., od I Nieszp. z urocz. (teksty wł. i wsp.) i Kompl. po I Nieszp. niedz., w Godz. mn. psalmodia dodatkowa, II Nieszp. z urocz. (teksty wł. i wsp.), Kompl. po II Nieszp. z niedz. **M:** wł. o św. (MR, s. 174'), Gl, Cr, 1-2 prf. o św. (nr 70-71), o dziew. (nr 74). **Czyt.:** wł. t. VI, (trzy czytania). **Kolor:** Biały.

Nowy Dwór, par. św. Jana Chrzciciela: urocz. RPKW (formularz, zob. KLAB, s. 16).

11

BIAŁY

PIĄTEK 18 TYGODNIA ZWYKŁEGO
ŚW. KLARY, DZIEWICY
wspomnienie obowiązkowe

LG ze wsp.

M: wł. o św. (MR, s. 174' oraz s. 44"-46" albo s. 55"-56"), 1-2 prf. o św. (nr 70-71), o dziew. (nr 74) albo 1-6 zwykła (nr 36-41)

Czyt.: Pwt 4,32-40; Ps 77(76),12-13.14-15.16 i 21; Mt 16,24-28

12

ZIELONY

SOBOTA 18 TYGODNIA ZWYKŁEGO

LG z dn. powsz. lub ze wsp.

M. rano: z dn. powsz., powsz., 1-6 prf. zwykła (nr 36-41) lub M. wot. o NMP (MR, s. 5"-9"), 1-4 prf. o NMP (nr 55-58), w 1 prf. o NMP mówi się „oddając cześć” albo Msza św. o NMP z wł. prf. i czyt. ze ZMM nr 19-46

Czyt.: Pwt 6,4-13; Ps 18(17),2-3a.3b-4.47 i 51ab; Mt 17,14-20

M. wieczorem z niedzieli

dW

Albo: **ŚW. JOANNY FRANCISZKI DE CHANTAL, ZAKONNICZY**
BIAŁY *wspomnienie dowolne*
M: wł. o św. (MR, s. 176' oraz s. 55"-56"), 1-2 prf. o św. (nr 70-71),
 o zak. (nr 74) albo 1-6 zwykła (nr 36-41)

Do ogłoszeń niedzielnych:

1. W tygodniu: poniedziałek (14.08) – wspomnienie obowiązkowe **św. Maksymiliana Marii Kolbego**, prezbitera i męczennika; wtorek (15.06) uroczystość **Wniebowzięcia NMP**. Jest to święto obowiązkowe. Można także zapowiedzieć błogostawieństwo ziół i kwiatów tam, gdzie jest taki zwyczaj. 103. rocznica Bitwy Warszawskiej (1920 r.). Święto Wojska Polskiego. W tym dniu zbierane będą ofiary do puszek na archidiecezjalne Radio I; środa (16.08) – wspomnienie dowolne **św. Stefana Węgierskiego**; czwartek (17.08) – wspomnienie obowiązkowe **św. Jacka**, prezbitera; sobota (19.08) – wspomnienie dowolne **św. Jana Eudesa**.

13

ZIELONY

19 NIEDZIELA ZWYKŁA ✠

LG z niedz. (Psałterz III tygodnia)

M: wł. z niedz., Gl, Cr, 1-8 prf. niedz. zwykła (28-35) w 1-3 ME wstd.

Czyt.: 1Krl 19,9a.11-13a; Ps 85(84),9ab i 10.11-12.13-14; Rz 9,1-5; Mt 14,22-23

Dzisiaj: ZMŻ

W tym roku opuszcza się wsp. dow. św. męczenników Poncjana, papieża i Hipolita, prezbitera

Jutro: Białyrostok, par. św. Maksymiliana Marii Kolbego: urocz. (tyt. Kościoła, zob. KLAB, s. 17). **LG** o św., od I Nieszp. i Kompl. po I Nieszp. niedz., w Godz. mn. psalmodia dodatkowa, I Nieszp. z urocz. Wniebowzięcia NMP, Kompl. po I Nieszp. niedz. z ant. maryją *Witaj Królowo*. **M:** wł. o św. (MR, s. 179'), Gl, Cr, prf. o męcz. (nr 72), o past. (nr 73). **Czyt.:** wł. t. VI, (trzy czytania). **Kolor:** Czerwony.

14

CZERWONY

PONIEDZIAŁEK 19 TYGODNIA ZWYKŁEGO
**ŚW. MAKSYMILIANA MARII KOLBEGO, PREBITERA
 I MĘCZENNIKA**
wspomnienie obowiązkowe

LG ze wsp., I Nieszp. z urocz. Wnieb., Kompl. po I Nieszp. niedz.
M: wł. o św. (MR, s. 179'), 1-2 prf. o św. (nr 70-71), o męcz. (nr 72) albo 1-6 zwykła (nr 36-41)
Czyt.: Pwt 10,12-22; Ps 147B,12-13.14-15.19-20; Mt 17,22-27

BIAŁY

Msza św. wieczorna wigilijna

M. wieczorna: wł. z urocz. (MR, s. 180'), Gl, Cr, prf. wł. o Wnieb. NMP (nr 61), w 1-3 ME wstd.

Czyt.: wł. t. VI, 1 Km 15,3-4.15-16;16,1-2; Ps 132(131),6-7.9-10.13-14; 1 Kor 15, 54b-57; Łk 11, 27-28

Nie można odmawiać 4-5 ME i 1-2 o Tajemn. Pojedn.

1966 † Ks. Jan Ejsmont

Jutro: Białystok, par. Bazylika Archikatedralna, **Bobrówka** (kościół filialny NMP Matki Odkupiciela), **Sokołka**, par. Wniebowzięcia NMP: urocz. (tyt. Kościoła, zob. KLAB, s. 17, wszystko jak w KLAB pod datą).

15

BIAŁY

WTOREK 19 TYGODNIA ZWYKŁEGO ✠
UROCZYSTOŚĆ WNEBOWZIĘCIA NMP

LG z urocz., w Godz. mn. psalmodia dodatkowa, II Nieszp. z urocz., Kompl. po II Nieszp. niedz. z ant. maryjną *Witaj Królowo*

Msza w dzień: wł. z urocz. (MR, s. 180'), Gl, Cr, prf. wł. o Wnieb. NMP (nr 61) w 1-3 ME wstd.

Czyt.: wł. t. VI, Ap 11, 19a;12,1-6a. 10ab; Ps 45(44),7 i 10. 11-12.14-15; 1 Kor 15,20-26; Łk 1,39-56.

Dzisiaj: ZWMŻ. Nie można odmawiać 4-5 ME i 1-2 o Tajemn. Pojedn.

1985 † Ks. Nikodem Zarzecki

Dzisiaj poświęcenie owoców i ziół może się odbyć w czasie Mszy św. po modlitwie, po Komunii (OB. t. II, nr 1411-1415).

ŚL*

Dzisiaj 103. rocznica Bitwy Warszawskiej (1920 r.). Święto Wojska Polskiego.

Dzisiaj ofiary do puszki na Radio i.

Jutro: Białystok, Janowszczyzna, par. św. Rocha: urocz. (tyt. Kościoła, zob. KLAB, s. 17). **LG** o św., od II Nieszp. z urocz. Wnieb. i Kompl. po II Nieszp. niedz., w Godz. mn. psalmodia dodatkowa, II Nieszp. z urocz. (teksty wł. i wsp.), Kompl. po II Nieszp. niedz. **M:** wł. o św. (MR, s. 183'), Gl, Cr, 1-2 prf. o św. (nr 70-71). **Czyt.:** wł. t. VI, (trzy czytania). **Kolor:** Biały.

16

ZIELONY

ŚRODA 19 TYGODNIA ZWYKŁEGO

LG z dn. powsz. lub ze wsp.

M: z dn. powsz., 1-6 prf. zwykła (nr 36-41)

Czyt.: Pwt 34, 1-12; Ps 66(65), 1b-3a.5 i 8.16-17; Mt 18, 15-20

dW

Albo:
BIAŁY

ŚW. STEFANA WĘGIERSKIEGO

wspomnienie dowolne

M: wł. o św. (MR, s. 183' oraz s. 49"-54"), 1-2 prf. o św. (nr 70-71) albo 1-6 zwykła (nr 36-41)

17

BIAŁY

CZWARTEK 19 TYGODNIA ZWYKŁEGO

ŚW. JACKA, PREZBITERA

wspomnienie obowiązkowe

LG ze wsp.

M: wł. o św. (MR, s. 184'), 1-2 prf. o św. (nr 70-71), o past. (nr 73), o zak. (nr 74) albo 1-6 zwykła (nr 36-41)

Czyt.: Joz 3,7-10a.11.13-17; Ps 114(113A), 1b-2.3-4.5-6; Mt 18, 21-19, 1

1972 † Ks. Stanisław Czyżewski

Jutro: Białystok, par. św. Rocha: urocz. RPKW (formularz, zob. KLAB, s. 16).

18

ZIELONY

PIĄTEK 19 TYGODNIA ZWYKŁEGO

LG z dn. powsz.**M:** z dn. powsz., 1-6 prf. zwykła (nr 36-41)**Czyt.:** Joz 24,1-13; Ps 136(135),1b i 2a i 3.16a i 17a i 18.21a i 22a i 24; Mt 19,3-12

dW

1956 † Ks. Michał Boryk

19

ZIELONY

SOBOTA 19 TYGODNIA ZWYKŁEGO

LG z dn. powsz. lub ze wsp., I Nieszp. niedz., Kompl po I Nieszp. niedz.**M. rano:** z dn. powsz., 1-6 prf. zwykła (nr 36-41) lub M. wot. o NMP (MR, s. 5"-9"), 1-4 prf. o NMP (nr 55-58), w 1 prf. o NMP mówi się „oddając cześć” albo Msza św. o NMP z wł. prf. i czyt. ze ZMM nr 19-46**Czyt.:** Joz 24,14-29; Ps 16(15),1b-2a i 5.7-8.11; Mt 19,13-15**M. wieczorem** z niedzieliAlbo:
BIAŁY**ŚW. JANA EUDESA, PREZBITERA****wspomnienie dowolne****M:** wł. o św. (MR, s. 186' oraz s. 31"-32" albo s. 55"-56"), 1-2 prf. o św. (nr 70-71), o past. (nr 73), o zak. (nr 74) albo 1-6 zwykła (nr 36-41)**Do ogłoszeń niedzielnych:**

1. W tygodniu: poniedziałek (21.08) – wspomnienie obowiązkowe **św. Piusa X**, papieża; wtorek (22.08) – wspomnienie obowiązkowe **NMP, Królowej**; środa (23.08) – wspomnienie dowolne **św. Róży z Limy**, dziewicy; czwartek (24.08) – święto **św. Bartłomieja, Apostoła**; piątek (25.08) – wspomnienie dowolne **św. Ludwika** oraz wspomnienie dowolne **św. Józefa Kalasantego**, prezbitera; sobota (26.08) – uroczystość **Najświętszej Maryi Panny Częstochowskiej**. Patronalne święto Pomocników Maryi Matki Kościoła.

20

ZIELONY

20 NIEDZIELA ZWYKŁA ✠

LG z niedz. (Psalterz IV tygodnia)**M:** wł. z niedz., Gl, Cr, 1-8 prf. niedz. zwykła (28-35) w 1-3 ME wstd.**Czyt.:** Iz 56,1.6-7; Ps 67(66),2-3.5 i 8; Rz 11,13-15.29-32; Mt 15,21-28**Dzisiaj:** ZMŻ*W tym roku opuszcza się wsp. obow. św. Bernarda, opata i doktora Kościoła*

21

BIAŁY

PONIEDZIAŁEK 20 TYGODNIA ZWYKŁEGO

ŚW. PIUSA X, PAPIEŻA**wspomnienie obowiązkowe****LG** ze wsp.**M:** wł. o św. (MR, s. 188'), 1-42 prf. o św. (nr 70-71) o past. (nr 73) lub 1-6 prf zwykł. (36-41)**Czyt.:** Sdz 2,11-19; Ps 106(105),34-35.36-37.39-40.43ab i 44; Mt 19,16-22

Jutro: Białystok, par. NMP Królowej Rodzin: urocz. (tyt. Kościoła, zob. KLAB, s. 17). **LG** o NMP, od I Nieszp. z urocz. (teksty wł. i wsp.) i Kompl. po I Nieszp. niedz., w Godz. mn. psalmodia dodatkowa, II Nieszp. z urocz. (teksty wł. i wsp.), Kompl. po II Nieszp. niedz. **M:** wł. o NMP (MR, s. 189'), Gl, Cr, 1-4 prf. o NMP (nr 55-58), w 1 prf. o NMP mówi się „obchodząc uroczystość”. **Czyt.:** wł. t. VI, (trzy czytania). **Kolor:** Biały.

22

BIAŁY

WTÓREK 20 TYGODNIA ZWYKŁEGO

NAJŚWIĘTSZEJ MARYI PANNY KRÓLOWEJ**wspomnienie obowiązkowe****LG** ze wsp.**M:** wł. o NMP (MR, s. 189'), 1-4 prf. o NMP (nr 55-58) w 1 prf. o NMP mówi się „obchodząc wspomnienie”**Czyt.:** wł. t. VI, Iz 9,1-3.5-6; Ps 113(112),1-2.3-4.5-6.7-8; Łk 1,26-38

23

ZIELONY

ŚRODA 20 TYGODNIA ZWYKŁEGO

LG z dn. powsz. lub ze wsp.**M:** z dn. powsz., 1-6 prf. zwykła (nr 36-41)**Czyt.:** Sdz 9,6-15; Ps 21(20),2-3.4-5.6-7; Mt 20,1-16

dW

Albo:
BIAŁY

ŚW. RÓŻY Z LIMY, DZIEWICY

*wspomnienie dowolne***M:** wł. o św. (MR, s. 190' oraz s. 46"-59" albo 55"-56"), 1-2 prf. o św. (nr 70-71), o dziew. (nr 74) albo 1-6 zwykła (nr 36-41)

1979 † Ks. Henryk Brzozowski

Jutro: Szudziałowo, par. św. Wincentego Ferreriusza i św. Bartłomieja Apostoła: urocz. (tyt. Kościoła, zob. KLAB, s. 17). **LG** o św., od I Nieszp z urocz. (teksty wł. i wsp.) i Kompl. po I Nieszp niedz., w Godz. mn. psalmodia dodatkowa, II Nieszp. urocz. (teksty wł. i wsp.), Kompl. po II Nieszp. niedz. **M:** wszystkim jak w KLAB pod datą, Cr. **Czyt.:** wł. t. VI, (trzy czytania).

24

CZERWONY

CZWARTEK 20 TYGODNIA ZWYKŁEGO

ŚWIĘTO ŚW. BARTŁOMIEJA, APOSTOŁA

LG ze św., w Godz. mn. psalmodia z czwartku IV tygodnia, Kompl. z czwartku**M:** wł. ze św. (MR, s. 192'), Gl, 1-2 prf., o Ap. (nr 67-68)**Czyt.:** wł. t. VI, Ap 21,9b-14; Ps 145(144),10-11.12-13ab.17-18; J 1,45-51**Dzisiaj:** ZMŻ. Nie można odmawiać 4-5 ME i 1-2 o Tajemn. Pojedn.

1987 † Ks. Mieczysław Paszkiewicz

Jutro: Bobrówka, (kościół filialny NMP Matki Odkupiciela); **Szudziałowo**, par. św. Wincentego Ferreriusza i św. Bartłomieja Apostoła urocz. RPKW (urocz. przeniesiona z dnia 24.08, formularz, zob. KLAB, s. 16).

25

ZIELONY

PIĄTEK 20 TYGODNIA ZWYKŁEGO

LG z dn. powsz. lub ze wsp., I Nieszp. z urocz. NMP Częstochowskiej, Kompl po I Nieszp. niedz.

M: z dn. powsz., 1-6 prf. zwykła (nr 36-41)

Czyt.: Rt 1,1.3-6.14b-16.22; Ps 146(145),5-6b.6c-7.8-9a.9b-10; Mt 22,34-40

dW

Albo:
BIAŁY

ŚW. LUDWIKA
wspomnienie dowolne

M: wł. o św. (MR, s. 193' oraz s. 49"-54"), 1-2 prf. o św. (nr 70-71) albo 1-6 zwykła (nr 36-41)

Albo:
BIAŁY

ŚW. JÓZEFA KALASANTEGO, PREZBITERA
wspomnienie dowolne

M: wł. o św. (MR, s. 193' oraz s. 58" lub s. 31"), 1-2 prf. o św. (nr 70-71), o past. (nr 73) albo 1-6 zwykła (nr 36-41)

1951 † Ks. Antoni Zienkiewicz

Jutro: Majewo, Mońki, par. Matki Bożej Częstochowskiej i św. Kazimierza, **Rynki**, par. NMP Częstochowskiej: urocz. (tyt. Kościoła, zob. KLAB, s. 17, wszystko jak w KLAB pod datą).

26

BIAŁY

SOBOTA 20 TYGODNIA ZWYKŁEGO

UROCZYSTOŚĆ NMP CZĘSTOCHOWSKIEJ

LG z urocz. MB Częstochowskiej, w Godz. mn. psalmodia dodatkowa, II Nieszp. z urocz. NMP Częstochowskiej, Kompl. po II Nieszp. niedz.

M: wł. z urocz. (MR, s. 194'), Gl, Cr, 1-4 prf. o NMP (nr 55-58) w 1 prf. o NMP mówi się „obchodząc uroczystość” albo o NMP Królowej Polski (nr 62)

Czyt.: wł. t. VI, Prz 8,22-35 albo Iz 2,2-5; Ps 48(47),2-3ab.9.10-11.13 i 14 c i 15 a; Ga 4,4-7; J 2,1-11.

M. wieczorem z urocz. MB. Częstochowskiej

Dzisiaj: ZMŻ. Nie można odmawiać 4-5 ME i 1-2 o Tajemn. Pojedn.

ŚL*

1988 † Ks. Stanisław Sosnowski

Można odmówić z wiernymi Jasnogórskie Śluby Narodu.

Do ogłoszeń niedzielnych:

1. W następną niedzielę (3.09) taca na potrzeby Archidiecezji.
2. W poniedziałek (28.08) – Pielgrzymowanie Szlakiem bł. Michała Sopoćki (początek godz. 18.00 – Kościół MB Fatimskiej – przejście do Domu, w którym mieszkał bł. Michał przy ul. Złotej i zakończenie przy kościele Najświętszego Serca Pana Jezusa).
3. W piątek (1.09) 84. rocznica wybuchu drugiej wojny światowej. Zapowiedź Mszę św. na rozpoczęcie nowego roku szkolnego i katechetycznego
4. Pierwszy piątek, sobota i niedziela miesiąca. Należy podać godziny nabożeństw.
5. W tygodniu: poniedziałek (28.08) – wspomnienie obowiązkowe **św. Augustyna**, biskupa i doktora Kościoła; wtorek (29.08) – wspomnienie obowiązkowe **męczeństwa św. Jana Chrzciciela**.

Jutro: Chodorówka Nowa, Jatwież Duża, Zalesie, par. Matki Bożej Pocieszenia, urocz. (tyt. Kościoła, zob. KLAB, s. 17). **LG** wsp. o NMP, od I Nieszp. z urocz. (teksty wł. i wsp.) i Kompl. po I Nieszp. niedz., w Godz. mn. psalmodia dodatkowa, II Nieszp. urocz. (teksty wł. i wsp.), Kompl. po II Nieszp. z niedz. **M:** wł. o NMP (MR, s. 245” lub ZMM nr 41, s. 169). Gl, Cr, 1-2 prf. o NMP (nr 55-56) w 1 prf. o NMP mówi się „obchodząc uroczystość”. **Czyt.:** wł. t. VI, (trzy czytania). **Kolor:** Biały.

27

ZIELONY

21 NIEDZIELA ZWYKŁA ✠

LG z niedz. (Psalterz I tygodnia)

M: wł. z niedz., Gl, Cr, 1-8 prf. niedz. zwykła (28-35) w 1-3 ME wstd.

Czyt.: Iz 22,19-23; Ps 138(137),1b-2a.2b-3.6 i 8bc; Rz 11,33-36; Mt 16,13-20

W tym roku opuszcza się wsp. obow. św. Moniki

1987 † Ks. Bolestaw Witold Olszewski
2000 † Ks. Eugeniusz Mitrosz

Jutro: Białyсток, par. Niepokalanego Serca Maryi; **Dobrzyniewo**, par. Zwiastowania NMP: urocz. RPKW (formularz, zob. KLAB, s. 16).

28

BIAŁY

PNIEDZIAŁEK 21 TYGODNIA ZWYKŁEGO
ŚW. AUGUSTYNA, BISKUPA I DOKTORA KOŚCIOŁA
wspomnienie obowiązkowe

LG ze wsp.

M: wł. św. (MR, s. 196'), 1-2 prf. o św. (nr 70-71) o past. (nr 73) albo 1-6 zwykła (nr 36-41)

Czyt.: 1 Tes 1,5.8b-10; Ps 149,1b-2.3-4.5-6a i 9b; Mt 23,13-22

2008 † Ks. Tadeusz Krawczenko

Dzisiaj: Pielgrzymowanie Szlakiem bł. Michała Sopočki (początek godz. 18.00 Kościół MB Fatimskiej – przejście do Domu, w którym mieszkał bł. Michał przy ul. Złotej i zakończenie przy kościele Najświętszego Serca Pana Jezusa).

29

CZERWONY

WTOREK 21 TYGODNIA ZWYKŁEGO
MĘCZENSTWO ŚW. JANA CHRZCICIELA
wspomnienie obowiązkowe

LG ze wsp.

M: wł. o św. (MR, s. 197'), prf. wł. o św. Janie Chrzcicielu (nr 67)

Czyt.: wł. t VI, Jr 1,17-19; Ps 71(70),1-2.3-4a.5-6b.15ab i 17; Mk 6,17-29

Dzisiaj: ZMŻ. Nie można odmawiać 4-5 ME i 1-2 o Tajemn. Pojedn.

Jutro: Rynki, par. NMP Częstochowskiej; **Turoń Kościelna**, par. Świętej Trójcy: urocz. RPKW (formularz, zob. KLAB, s. 16).

30

ZIELONY

ŚRODA 21 TYGODNIA ZWYKŁEGO

LG z dn. powsz.

M: z dn. powsz., 1-6 prf. zwykła (nr 36-41)

Czyt.: 1 Tes 1,1-5.8b-10; Ps 139(138),7-8.9-10.11-12b; Mt 23,27-32

dW

31

ZIELONY

CZWARTEK 21 TYGODNIA ZWYKŁEGO

LG z dn. powsz.**M:** z dn. powsz., 1-6 prf. zwykła (nr 36-41)**Czyt.:** 1 Tes 3,7-13; Ps 90(89),3-4.12-13.14 i 17; Mt 24,42-51

dW

1955 † Ks. Franciszek Ratyński

DZIĘKCZYNIENIE ZA PLONY

W tym czasie w niektórych parafiach, zwłaszcza wiejskich, należy zachować zwyczaj uroczystego obchodzenia dożynek z modlitwą dziękczynną za plony. Zachowując normy liturgiczne, można sprawować okolicznościową Mszę św. po zebraniu plonów ziemi w kolorze białym lub dnia (zielonym), 5 prf. na niedz. zwykłe nr 32), czytania z dnia powszedniego lub Mszy po zbiorach (t. VII).

Można również dokonać błogostawieństwa wieńców, owoców i warzyw, zgodnie z obrzędem (OB nr 1416-1425).

WRZESIEŃ 2023

1

ZIELONY

PIĄTEK 21 TYGODNIA ZWYKŁEGO

LG z dn. powsz.**M:** z dn. powsz., 1-6 prf. zwykła (nr 36-41) lub M. wot. (pierwszy piątek miesiąca)**Czyt.:** 1 Tes 4,1-8; Ps 97(96),1 i 2b.5-6.10.11-12; Mt 25,1-13

dW

1981 † Ks. Maurycy Rutkowski
2016 † Ks. Tadeusz Baluk

Dzisiaj z okazji rozpoczynającego się roku szkolnego i katechetycznego można odprawić Mszę św. okolicznościową „na początek roku szkolnego” (MR, s. 154”), kolor szat biały lub zielony, czyt. z dn. powsz. lub odpowiednio dobrane (np. z t. VII), 2 prf. o Duchu św. (nr 54).

Dzisiaj **pierwszy piątek miesiąca**. Jeżeli wymaga tego dobro duszpasterskie, można celebrować Mszę wot. o NSPJ (formularz, zob. KLAB, s. 25).

2

ZIELONY

SOBOTA 21 TYGODNIA ZWYKŁEGO

LG z dn. powsz., I Nieszp. niedz., Kompl. po I Nieszp. niedz.

M. rano: z dn. powsz., 1-6 prf. zwykła (nr 36-41) albo M. wot. (pierwsza sobota miesiąca)

Czyt.: 1 Tes 4,9-11; Ps 98(97),1bcde.7-8.9; Mt 25,14-30

M. wieczorem z niedzieli

dW

Dzisiaj **pierwsza sobota miesiąca**. Jeżeli wymaga tego dobro duszpasterskie, można celebrować Mszę wot. o Niepokalanym Sercu NMP (formularz, zob. KLAB, s. 26).

Do ogłoszeń niedzielnych:

1. W niedzielę (3.09) taca na potrzeby Archidiecezji.
2. W następną niedzielę (10.09) puszka na uczelnie katolickie.
3. W następną niedzielę (10.09) rozpoczyna się Tydzień Wychowania. Kwartalne dni modlitw za dzieci, młodzież i wychowawców.
4. W poniedziałek (4.09) **2. rocznica ingresu ks. Arcybiskupa Józefa Guzodka, Metropolity Białostockiego** (2021 r.) z tej okazji we wszystkich Mszach św. odprowadzanych tego dnia należy dodać specjalną intencję w modlitwie wiernych.
5. W tygodniu pierwszy czwartek miesiąca. Należy podać godziny nabożeństw.
6. W tygodniu przypada: poniedziałek (4.09) – wspomnienie dowolne **bł. dziewicy i męczennicy Marii Kanuty i Towarzyszek**; czwartek (7.09) – wspomnienie dowolne **św. Melchiora Grodzieckiego**, prezbitera i męczennika; piątek (8.09) – święto **Narodzenia NMP**; sobota (9.09) – wspomnienie dowolne **św. Piotra Klawera**, prezbitera.

3

ZIELONY

22 NIEDZIELA ZWYKŁA ✠

LG z niedz. (Psalterz II tygodnia)

M: wł. z niedz., Gl, Cr, 1-8 prf. niedz. zwykła (28-35) w 1-3 ME wstd.

Czyt.: Jr 20,7-9; Ps 63(62),2.3-4.5-6.8-9; Rz 12,1-2; Mt 16,21-27

Dzisiaj: ZMŻ

W tym roku opuszcza się wsp. obow. św. Grzegorza Wielkiego, papieża i doktora Kościoła

Dzisiaj pierwsza niedziela miesiąca. Zaleca się wystawienie Najświętszego Sakramentu, nie może ono jednak zastępować homilii, którą należy głosić (por. OWMR 66).

Jutro: Dąbrowa Białostocka, par. św. Stanisława B.M.: urocz. RPKW (formularz, zob. KLAB, s. 16).

4

ZIELONY

PONIEDZIAŁEK 22 TYGODNIA ZWYKŁEGO

LG z dn. powsz. lub ze wsp.

M: z dn. powsz., 1-6 prf. zwykła (nr 36-41)

Czyt.: 1 Tes 4,13-18; Ps 95(94),1 i 3.4-5.11-12.13; Łk 4,16-30

dW

Albo: **BŁ. DZIEWIC I MĘCZENNIC MARIII KANUTY
I TOWARZYSZEK**

CZERWONY *wspomnienie dowolne*

M: wł. o bł. (MR, s. 201' oraz s. 13"-17") , 1-2 prf. o św. (nr 70-71), o dziew. (nr 74) 1-6 zwykła (nr 36-41)

Dzisiaj **2. rocznica ingresu Arcybiskupa Józefa Guzdk**a, **Metropolity Białostockiego** do archikatedry białostockiej (4.09.2021 r.). Z tej okazji we wszystkich Mszach św. odprawianych tego dnia należy dodać specjalną intencję w modlitwie wiernych.

5

ZIELONY

WTOREK 22 TYGODNIA ZWYKŁEGO

LG z dn. powsz.

M: z dn. powsz., 1-6 prf. zwykła (nr 36-41)

Czyt.: 1 Tes 5,1-6.9-11; Ps 27(26),1bcde.4.13-14; Łk 4,31-37

dW

1955 † Ks. Henryk Wojewódzki
1972 † Ks. Józef Kłęcz
2001 † Ks. Antoni Warpechowski

6

ZIELONY

ŚRODA 22 TYGODNIA ZWYKŁEGO

LG z dn. powsz.**M:** z dn. powsz., 1-6 prf. zwykła (nr 36-41)**Czyt.:** Kol 1,1-8; Ps 52(51),10-11; Łk 4,38-44

dW

1939 † Ks. Józef Kartanowicz
 1979 † Ks. Zygmunt Piskor
 1997 † Ks. Longin Tołczyk
 2022 † Ks. Wacław Kulesza

7

ZIELONY

CZWARTEK 22 TYGODNIA ZWYKŁEGO

LG z dn. powsz. lub ze wsp.**M:** z dn. powsz., 1-6 prf. zwykła (nr 36-41) lub. M. wot. (pierwszy czwartek miesiąca)**Czyt.:** Kol 1,9-14; Ps 98(97),2-3b.3c-4.5-6 Łk 5,1-11

dW

Albo:

**ŚW. MELCHIORA GRODZIECKIEGO, PREZBITERA
I MĘCZENNIKA****CZERWONY** *wspomnienie dowolne***M:** wł. o św. (MR, s. 203' oraz s. 18"-19" albo s. 31"), 1-2 prf. o św. (nr 70-71), o past. (nr 73), o męcz. (nr 74) albo 1-6 zwykła (nr 36-41)

2005 † Ks. Józef Skuza

Dzisiaj **pierwszy czwartek miesiąca**. Jeżeli wymaga tego dobro duszpasterskie, można celebrować Mszę wot. o Jezusie Chrystusie Najwyższym i Wiecznym Kapłanie lub o powołania (formularz, zob. KLAB, s. 25).

Jutro: Krypno, Kundzin, par. Narodzenia NMP, urocz. (tyt. Kościoła, zob. KLAB, s. 17). **LG** ze św., od I Nieszp. z urocz. (teksty wł. i wsp.) i Kompl. po I Nieszp. niedz., w Godz. mn. psalmodia dodatkowa, II Nieszp. z urocz. (teksty wł. i wsp.), Kompl. po II Nieszp. z niedz. **M:** wszystko jak w KLAB pod datą. **Cr. Czyt.:** wł. t. VI, (trzy czytania).

8

BIAŁY

PIĄTEK 22 TYGODNIA ZWYKŁEGO
ŚWIĘTO NARODZENIA NMP

LG ze św., w Godz. mn. psalmodia z piątku II tygodnia, Kompl. z piątku

M: wł. ze św. (MR, s. 205'), Gl, 1-4 prf. o NMP (nr 55-58); w 1 prf. (nr 55) czyt. „obchodząc Narodzenie”

Czyt.: t. VI, Mi 5,1-4a albo Rz 8,28-30; Ps 13(12),6; Mt 1,1-16. 18-23 (dłuższa); Mt 1,18-23 (krótsza)

Dzisiaj: ZMŻ. Nie można odmawiać 4-5 ME i 1-2 o Tajemn. Pojedn.

1964 † Ks. Józef Dowgiłło
 1986 † Ks. Zbigniew Biziuk

Dzisiaj poświęcenie ziarna siewnego (zob. OB. t. II, nr 1426-1429).

Jutro: Suchowola, par. św. Apostołów Piotra i Pawła: urocz. RPKW (formularz, zob. KLAB, s. 16).

9

ZIELONY

SOBOTA 22 TYGODNIA ZWYKŁEGO

LG z dn. powsz. lub ze wsp., I Nieszp. niedz., Kompl. po I Nieszp. niedz.

M. rano: z dn. powsz., 1-6 prf. zwykła (nr 36-41) lub M. wot. o NMP (MR, s. 5^o-9^o), 1-4 prf. o NMP (nr 55-58), w 1 prf. o NMP mówi się „oddając cześć” albo Msza św. o NMP z wł. prf. i czyt. ze ZMM nr 19-46

Czyt.: Kol 1,21-23; Ps 54(52),3-4.6 i 8; Łk 6,1-5

M. wieczorem z niedzieli

Albo
 BIAŁY

ŚW. PIOTRA KLAWERA, PREZBITERA
wspomnienie dowolne

M: wł. o św. (MR, s. 207' oraz s. 31" albo 57"), 1-2 prf. o św. (nr 70-71), o past. (nr 73) albo 1-6 zwykła (nr 36-41)

1984 † Ks. Stanisław Więckiewicz

Do ogłoszeń niedzielnych:

1. W niedzielę (10.09) puszka na uczelnie katolickie.

2. W niedzielę (10.09) rozpoczyna się Tydzień Wychowania. Kwartalne dni modlitw za dzieci, młodzież i wychowawców.
3. W następną niedzielę (17.09) Dzień Środków Społecznego Przekazu.
4. W piątek (15.09) **19. rocznica święceń biskupich ks. Arcybiskupa Józefa Guzka, Metropolity Białostockiego** (2004 r.). Z tej okazji we wszystkich Mszach św. odprawianych tego dnia należy dodać specjalną intencję w modlitwie wiernych.
5. W piątek (15.09) – Pielgrzymowanie Szlakiem bł. Michała Sopoćki (początek godz. 18.00 – Kościół Najświętszego Serca Pana Jezusa – przejście do Krzyża i Kaplicy przy ul. Poleskiej).
6. W tygodniu: poniedziałek (11.09) – wspomnienie dowolne **Najsw. Imienia Maryi**; środa (13.09) – wspomnienie obowiązkowe **św. Jana Chryzostoma**, biskupa i doktora Kościoła; czwartek (14.09) – święto **Podwyższenia Krzyża Świętego**; piątek (15.09) – wspomnienie obowiązkowe **Najświętszej Maryi Panny Bolesnej**; sobota (16.09) wspomnienie obowiązkowe **świętych męczenników Korneliusza**, papieża i **Cypriana**, biskupa.

10

ZIELONY

23 NIEDZIELA ZWYKŁA ✠

LG z niedz. (Psalterz III tygodnia)

M: wł. z niedz., Gl, Cr, 1-8 prf. niedz. zwykła (28-35) w 1-3 ME wstd.

Czyt.: Ez 33,7-9; Ps 95(94),1-2.6-7c.7d-9; Rz 13,8-10; Mt 18,15-20

Dzisiaj: ZMŻ

Jutro: Korycin, par. Znalezienia i Podwyższenia Krzyża Świętego: urocz. RPKW (formularz, zob. KLAB, s. 16).

KWARTALNE DNI MODLITW ZA DZIECI, MŁODZIEŻ I WYCHOWAWCÓW

W trzecim tygodniu września modlimy się za dzieci, młodzież i wychowawców. Prośby za młodzież i wychowawców należy uwzględnić w wezwaniach modlitwy powszechnej i w nabożeństwach dodatkowych. Intencje te należy również uwzględnić w nabożeństwach ku czci św. Stanisława Kostki

(Instrukcja Episkopatu Polski z dn. 11 marca 1987, w związku z wydaniem nowego mszału ołtarzowego, nr 17d).

Można uzyskać **odpust zupełny** za pobożny udział w celebracjach powszechnie poświęconych jakiemuś celowi religijnemu (por. WO nad. 5). Dłatego, kto będzie uczestniczył w publicznej celebracji urządzonej po to, by modlić się za dzieci, młodzież i wychowawców w ramach Tygodnia Wychowania Katolickiego, może taki odpust zyskać. Kto natomiast pomodli się prywatnie w tych intencjach, uzyskuje *odpust cząstkowy*.

11

ZIELONY

PONIEDZIAŁEK 23 TYGODNIA ZWYKŁEGO

LG z dn. powsz.**M:** z dn. powsz., 1-6 prf. zwykła (nr 36-41)**Czyt.:** Kol 1,24-2,3; Ps 62(61),6-7,9; Łk 6,6-11

dW

Jutro: Zawyki (kaplica): urocz. Najśw. Imienia Maryi (tyt. Kościoła, zob. KLAB, s. 17). **LG** o NMP, od I Nieszp. z urocz. (teksty wł. i wsp.) i Kompl. po I Nieszp. niedz., w Godz. mn. psalmodia dodatkowa, II Nieszp. z urocz. (teksty wł. i wsp.), Kompl. po II Nieszp. z niedz. **M:** wł. o NMP (MR, s. 208'), Gl, Cr, prf. wł. 2 o NMP (nr 56). **Czyt.:** wł. t. VI, (trzy czytania). **Kolor:** Biały.

Jutro: Białystok, par. św. Wojciecha B.M.: urocz. RPKW (formularz, zob. KLAB, s. 16).

12

ZIELONY

WTOREK 23 TYGODNIA ZWYKŁEGO

LG z dn. powsz. lub ze wsp.**M:** z dn. powsz., 1-6 prf. zwykła (nr 36-41)**Czyt.:** Kol 2,6-15; Ps 145(144),1b-2.8-9.10-11; Łk 6,12-19

dW

Albo:
BIAŁY**NAJŚWIĘTSZEGO IMIENIA MARYI****wspomnienie dowolne****M:** wł o Najśw. Imieniu Maryi (MR, s. 208') 2 prf. o NMP (nr 56)**Czyt.:** wł t. VI, Ef 1,3-6.11-12 lub Ga 4,4-7; Ps: Łk 1,46-48. 49-50.51-53.54-55; Łk 1,39-47

1990 † Ks. Maurycy Wysocki
2005 † Ks. Antoni Sasinowski

Jutro: Białyсток, par. św. NMP Matki Kościoła; **Sokolany**, par. Przemienienia Pańskiego: urocz. RPKW (formularz, zob. KLAB, s. 16).

13

BIAŁY

ŚRODA 23 TYGODNIA ZWYKŁEGO
ŚW. JANA CHRYZOSTOMA, BISKUPA I DOKTORA KOŚCIOŁA
wspomnienie obowiązkowe

LG ze wsp.

M: wł. o św. (MR, s. 214'), 1-2 prf. o św. (70-71), o past. (nr 73) albo 1-6 zwykła (nr 36-41)

Czyt.: Kol 3,1-11; Ps 145(144),2-3.10-11.12-13; Łk 6,20-26

1964 † Ks. Stanisław Marcinkowski
 2019 † Ks. Tadeusz Zajkowski

Jutro: Grabówka, par. Krzyża Świętego, **Korycin**, par. Znalezienia i Podwyższenia Krzyża Świętego: urocz. (tyt. Kościoła, zob. KLAB, s. 17). **LG** ze św., od I Nieszp. z urocz. i Kompl. po I Nieszp niedz., w Godz. mn. psalmodia dodatkowa, II Nieszp. z urocz., Kompl. po II Nieszp. z niedz. **M:** wszystko jak w KLAB pod datą. Cr. **Czyt.:** wł. t. VI, (trzy czytania).

14

CZERWONY

CZWARTEK 23 TYGODNIA ZWYKŁEGO
ŚWIĘTO PODWYŻSZENIA KRZYŻA ŚWIĘTEGO

LG ze św. Godz. mn. psalmodia z czwartku III tygodnia, Kompl. z czwartku

M: wł. ze św. (MR, s. 215'), Gl, prf. wł. o Krzyżu (nr 50) lub 1 o Męce P. (nr 17)

Czyt.: wł. t. VI, Lb 21,4b-9 lub Flp 2,6-11; Ps 78(77),1-2.34-35.36-37.38; J 3,13-17

Dzisiaj: ZMŻ. Nie można odmawiać 4-5 ME, zaleca się 1-2 o Tajemn. Pojedn.

Jutro: Wasilków (Święta Woda), par. Matki Bożej Bolesnej, urocz. (tyt. Kościoła, zob. KLAB, s. 17). **LG** o NMP, od I Nieszp. z urocz. i Kompl. po I Nieszp niedz., w Godz. mn. psalmodia dodatkowa, II Nieszp. z urocz., Kompl. po II Nieszp. z niedz. **M:** wł. o NMP (MR, s. 216'), Gl, Cr, prf. o NMP (nr 60). **Czyt.:** wł. t. VI, (trzy czytania). **Kolor:** Biały.

Goniądz, par. św. Agnieszki (urocz. przeniesiona z dnia 14.09), **Janów**, par. św. Jerzego (urocz. przeniesiona z dnia 14.09): urocz. RPKW (formularz, zob. KLAB, s. 16).

15

BIAŁY

PIĄTEK 23 TYGODNIA ZWYKŁEGO
NAJŚWIĘTSZEJ MARYI PANNY BOLESNEJ

wspomnienie obowiązkowe

LG ze wsp.

M: wł. o św. (MR, s. 216'), *Sekwencja* – dowolnie, prf. o NMP Bolesnej (nr 60)

Czyt.: wł, t. VI, Hbr 5,7-9; Ps 31(30), 2-3b.3c-4.5-6.15-16.20; (sekwencja); J 19,25-27

2010 † Ks. Eugeniusz Michał Bida

Dzisiaj **19. rocznica święceń biskupich Arcybiskupa Józefa Guzdka, Metropolity Białostockiego** (2004 r.). Z tej okazji we wszystkich Mszach św. odprawianych 15 września należy dodać specjalną intencję w modlitwie wiernych. Choć przepisy tego nie nakazują, można również odprawić Mszę okolicznościową, używając formularza Msza za biskupa (MR, s. 119"), można użyć 5 Modlitwy eucharystycznej A lub D (z wł. prefacjami); czytania z Lekcjonarza mszalnego, tom VI, s. 114*-156*.

Dzisiaj można zyskać odpust częstkowy za pobożne odmówienie modlitwy za biskupa w rocznicę rozpoczęcia jego posługi. Modlitwa ta musi być zaczerpnięta z Mszału rzymskiego – kolekta z Mszy o biskupie (por. WO nad. 25 nr 2).

Dzisiaj: Pielgrzymowanie Szlakiem bł. Michała Sopoćki (początek godz. 18.00 – Kościół Najświętszego Serca Pana Jezusa – przejście do Krzyża i Kaplicy przy ul. Poleskiej).

Jutro: Kuźnica, par. Opatrzności Bożej: urocz. RPKW (formularz, zob. KLAB, s. 16).

16

CZERWONY

SOBOTA 23 TYGODNIA ZWYKŁEGO
ŚW. MĘCZENNIKÓW KORNELIUSZA, PAPIEŻA I CYPRIANA,
BISKUPA

wspomnienie obowiązkowe

LG ze wsp., I Nieszp. niedz., Kompl. po I Nieszp. niedz.

M. rano: wł. o św. (MR, s. 218'), prf. o męcz. (nr 72), o past. (nr 73) albo 1-6 zwykła (nr 36-41)

Czyt.: 1 Tm 1,15-17; Ps 113(112),1b-2.3-4.5a i 6-7; Łk 6,43-49

M. wieczorem z niedzieli

Jutro: Białyostok (kaplica św. Jerzego w AWSD): urocz. RPKW (formularz, zob. KLAB, s. 16).

Do ogłoszeń niedzielnych:

1. W niedzielę (17.09) Dzień Środków Społecznego Przekazu.
2. W następną niedzielę (24.09) Pielgrzymowanie Szlakiem bł. Michała Sopoćki (początek godz. 16.30 – Kaplica Sióstr Jezusa Miłosiernego ul. Poleska – przejście do Sanktuarium Miłosierdzia Bożego).
3. W tygodniu przypada: poniedziałek (18.09) – święto **św. Stanisława Kostki**, zakonnika, patrona Polski; wtorek (19.09) – wspomnienie dowolne **św. Januarego**, biskupa i doktora Kościoła; środa (20.09) – wspomnienie obowiązkowe **św. męczenników Andrzeja Kim Taegon**, prezbitera, **Pawła Chong Hasang** i Towarzyszy; czwartek (21.09) – święto **św. Mateusza**, Apostoła i Ewangelisty; sobota (23.09) – wspomnienie obowiązkowe **św. Pio z Pietrelciny**, prezbitera.

17

ZIELONY

24 NIEDZIELA ZWYKŁA ☩

LG z niedz. (Psalterz IV tygodnia)

M: wł. z niedz., Gl, Cr, 1-8 prf. niedz. zwykła (28-35) w 1-3 ME wstd.

Czyt.: Syr 27,30-28,7; Ps 103(102),1b-2.3-4.9-10.11-12; Rz 14,7-9; Mt 18,21-35

Dzisiaj: ZMŻ

W tym roku opuszcza się wsp. dow. św. Roberta, biskupa i doktora Kościoła, św. Zygmunta Szczęsnego Felińskiego, biskupa oraz św. Hildegardy, dziewicy i doktora Kościoła

2001 † Ks. Bronisław Grodzki

Jutro: Wasilków, par. św. Stanisława Kostki; urocz. (tyt. Kościoła, zob. KLAB, s. 17). LG wł. o św., od I Nieszp. z urocz. (teksty wł. i wsp.) i Kompl. po I Nieszp. niedz., w Godz. mn. psalmodia dodatkowa, II Nieszp. z urocz. (teksty wł. i wsp.), Kompl. po II Nieszp. z niedz. M: wszystko jak w KLAB pod datą, Cr. Czyt.: wł. t. VI, (trzy czytania).

18

BIAŁY

PONIEDZIAŁEK 24 TYGODNIA ZWYKŁEGO
ŚWIĘTO ŚW. STANISŁAWA KOSTKI, ZAKONNIKA, PATRONA POLSKI

LG ze św., w Godz. mn. psalmodia z poniedziałku IV tygodnia, Kompletu z poniedziałku

M: wł. ze św. (MR, s. 220'), Gl, prf. o zak. (nr 74)

Czyt.: wł., t. VI, Mdr 4,7-15 albo 1J 2,12-17; Ps 148,1-2.11-13a. 13-14c; Łk 2,41-52

Dzisiaj: ZMŻ

1958 † Ks. Antoni Kordulski

Jutro: Michałowo, par. Opatrzności Bożej; urocz. RPKW (formularz, zob. KLAB, s. 16).

19

ZIELONY

WTOREK 24 TYGODNIA ZWYKŁEGO

LG z dn. powsz. lub ze wsp.

M: z dn. powsz., 1-6 prf. zwykła (nr 36-41)

Czyt.: 1 Tm 3,1-13; Ps 101(100),1b-2b.2c-3b.5-6; Łk 7,11-17

dW

Albo: **ŚW. JANUAREGO, BISKUPA I MĘCZENNIKA**
CZERWONY wspomnienie dowolne

M: o św. (MR, s. 221' oraz s. 18"-19" albo 27"-30"), 1-2 prf. o św. (nr 70-71), o męcz. (nr 73), o past. (nr 73) albo 1-6 zwykła (nr 36-41)

20

CZERWONY

ŚRODA 24 TYGODNIA ZWYKŁEGO
ŚW. ANDRZEJA KIM TAEGON, PREZBITERA, PAWŁA CHONG HASANG I TOWARZYSZY, MĘCZENNİKÓW
wspomnienie obowiązkowe

LG ze wsp.

M: wł. o św. (MR, s. 223'), prf. o męcz. (nr 72), o past. (nr 73) albo 1-6 zwykła (nr 36-41)

Czyt.: 1 Tm 3,14-16; Ps 111(110),1b-2.3-4.5-6; Łk 7,31-35

2004 † Ks. Stanisław Fiedorczyk

2012 † Ks. Szczepan Bałazy

21

CZERWONY

CZWARTEK 24 TYGODNIA ZWYKŁEGO
ŚWIĘTO ŚW. MATEUSZA, APOSTOŁA I EWANGELISTY

LG ze św., w Godz. mn. psalmodia z czwartku IV tygodnia, Kompl. z czwartku

M: wł. ze św. (MR, s. 224), Gl, 1-2 prf. o Ap. (nr 67-68)

Czyt.: wł. t. VI, Ef 4,1-7.11-13; Ps. 19(18),2-3.4-5; Mt 9,9-13

Dzisiaj: ZMŻ. Nie można odmawiać 4-5 ME i 1-2 o Tajemn. Pojedn.

2022 † Ks. Marian Zalesko

Jutro: Białystok, par. św. Andrzeja Boboli, **Zabłudów**, par. św. Apostołów Piotra i Pawła, **Zwierzyniec Wielki**, par. NMP Królowej Polski: urocz. RPKW (urocz. przeniesiona z dnia 21.09, formularz, zob. KLAB, s. 16).

22

ZIELONY

PIĄTEK 24 TYGODNIA ZWYKŁEGO

LG z dn. powsz.

M: z dn. powsz., 1-6 prf. zwykła (nr 36-41)

Czyt.: 1 Tm 6,2c-12; Ps 49(48),6-7.8-10.17-18.19-20; Łk 8,1-3

dW

2004 † Ks. Piotr Kotowski

Jutro: Białystok, par. św. Ojca Pio, urocz. (tyt. Kościoła, zob. KLAB, s. 17).
 LG o św., od I Nieszp. z urocz. (teksty wł. i wsp.) i Kompl. po I Nieszp. niedz., w Godz. mn. psalmodia dodatkowa, II Nieszp. z urocz. (teksty wł. i wsp.),

Kompl. po II Nieszp. z niedz. **M:** wł. o św. (MR, s. 226'), Gl, Cr, prf. o past. (nr 73), o zak. (nr 74). **Czyt.:** wł. t. VI, (trzy czytania). **Kolor:** Biały.

23

BIAŁY

SOBOTA 24 TYGODNIA ZWYKŁEGO
ŚW. OJCA PIO Z PIETRELCINY, PREZBITERA
wspomnienie obowiązkowe

LG ze wsp., I Nieszp. niedz., Kompl. po I Nieszp. niedz.

M. rano: wł. o św. (MR, s. 226' oraz s. 31"), prf. o past. (nr 73), o zak. (nr 74), albo 1-6 prf. zwykła (nr 36-41)

Czyt.: 1 Tm 6,13-16; Ps 100(99),2-3.4-5; Łk 8,4-15

M. wieczorem z niedzieli

1947 † Ks. Władysław Saraceni MS

Jutro: Białystok, par. św. Jadwigi Królowej: urocz. RPKW (formularz, zob. KLAB, s. 16).

Do ogłoszeń niedzielnych:

1. W następną niedzielę (1.10) puszka na Caritas Parafialną.
2. W niedzielę (24.09) Pielgrzymowanie Szlakiem bł. Michała Sopoćki (początek godz. 16.30 – Kaplica Sióstr Jezusa Miłosiernego ul. Poleska – przejście do Sanktuarium Miłosierdzia Bożego). W czwartek (27.09) – Pielgrzymowanie Szlakiem bł. Michała Sopoćki (Msza św. Sanktuarium Miłosierdzia Bożego o godz. 18.00 i procesja z relikwiami bł. Michała do Archikatedry Białostockiej).
3. Rozpoczęcie nabożeństw różańcowych w niedzielę (1.10). Zachęć wiernych do udziału w tych nabożeństwach w kościołach lub do odmawiania Różańca przy kapliczkach albo w rodzinie.
4. Pierwsza niedziela miesiąca.
5. W tygodniu: wtorek (26.09) – wspomnienie **św. męczenników Kosmy i Damiana**; środa (27.09) – wspomnienie obowiązkowe **św. Wincentego a Paulo**, prezbitera; czwartek (28.09) – święto **bł. Michała Sopoćko**, prezbitera, patrona Białegostoku (poza Białymstokiem wspomnienie dowolne) oraz wspomnienie dowolne **św. Wacława**, męczennika; piątek (29.09) – święto **św. Archaniołów Michała, Gabriela i Rafała**; sobota (30.09) – wspomnienie obowiązkowe **św. Hieronima**, prezbitera i doktora Kościoła.

24

ZIELONY

25 NIEDZIELA ZWYKŁA ✠

LG z niedz. (Psałtetz I tygodnia)

M: wł. z niedz., Gl, Cr, 1-8 prf. niedz. zwykła (28-35) w 1-3 ME wstd.

Czyt.: Iz 55,6-9; Ps 145(144),2-3.8-9.17-18; Flp 1,20c-24.27a; Mt 20,1-16

Dzisiaj: ZMŻ

1964 † Ks. Stanisław Werenik

25

ZIELONY

PONIEDZIAŁEK 25 TYGODNIA ZWYKŁEGO

LG z dn. powsz. lub ze wsp.

M: z dn. powsz., 1-6 prf. zwykła (nr 36-41)

Czyt.: Ezd 1,1-6; Ps 126(125),1b-2b.2c-3.4-5.6; Łk 8,16-18

dW

26

ZIELONY

WTOREK 25 TYGODNIA ZWYKŁEGO

LG z dn. powsz. lub ze wsp.

M: z dn. powsz., 1-6 prf. zwykła (nr 36-41)

Czyt.: Ezd 6,7-8.12b.14-20; Ps 122(121),1b-2.4-5; Łk 8,19-21

dW

Albo:

CZERWONY

ŚW. MĘCZENNIKÓW KOSMY I DAMIANA

wspomnienie dowolne

M: o św. (MR, s. 228'), 1-2 prf. o św. (nr 70-71), o męcz. (nr 73) albo 1-6 zwykła (nr 36-41)

Albo:

CZERWONY

ŚW. MĘCZENNIKÓW WAWRZYŃCA RUIZ I TOWARZYSZY

wspomnienie dowolne

M: o św. (MR, s. 229 oraz s. 13"-17""), 1-2 prf. o św. (nr 70-71), o męcz. (nr 73) albo 1-6 prf. zwykła (nr 36-41)

27

BIAŁY

ŚRODA 25 TYGODNIA ZWYKŁEGO

ŚW. WINCENTEGO A PAULO

*wspomnienie obowiązkowe***LG** ze wsp.**M:** wł. o św. (MR, s. 231'), 1-2 prf. o św. (nr 70-71), o past. (nr 73) albo 1-6 zwykła (nr 36-41)**Czyt.:** Ezd 9,5-9; Tb 13,2Abcde.3-4A.4Bcd.5.8; Łk 9,1-6

2015 † Ks. Stanisław Feliks Strzelecki

Dzisiaj: Pielgrzymowanie Szlakiem bł. Michała Sopoćki (Msza św. Sanktuarium Miłosierdzia Bożego o godz. 18.00 i procesja z relikwiami bł. Michała do Archikatedry Białostockiej).

Jutro: Białystok (kaplica przy ul. Poleskiej), święto (tyt. Kościoła, zob. KLAB, s. 17). **LG** o bł. I Nieszp. z urocz. (teksty wł. i wsp.), Kompl. po I Nieszp. niedz., w Godz. mn. psalmodia dodatkowa, II Nieszp. z urocz. (teksty wł. i wsp.), Kompl. po II Nieszp. niedz.. **M:** o bł. (kolekta dodatek do Mszału) oraz wsp. o jednym past. (MR, s. 31"), Gł, Cr, prf. o past. (nr 73). **Czyt.:** wł. t. VI, (trzy czytania). **Kolor:** Biały.

28

ZIELONY

CZWARTEK 25 TYGODNIA ZWYKŁEGO

LG z dn. powsz. lub ze wsp.**M:** z dn. powsz., 1-6 prf. zwykła (nr 36-41)**Czyt.:** Ag 1,1-8; Ps 149,1b-2.3-4.5-6a i 9 b; Łk 9,7-9

dW

Albo:
BIAŁY

BŁ. MICHAŁA SOPOĆKO, PREZBITERA

*wspomnienie dowolne***M:** o bł. (kolekta dodatek do Mszału) oraz wsp. o jednym past. (MR, s. 31"), prf. o past. (nr 73) albo 1-6 prf. zwykła (nr 36-41)

Albo:

CZERWONY

ŚW. WACŁAWA, MĘCZENNIKA

*wspomnienie dowolne***M:** wł. o św. (MR, s. 232'), prf. o męcz. (nr 72) albo 1-6 prf. zwykła (nr 36-41)

W Białymstoku:

BIAŁY **ŚWIĘTO BŁ. MICHAŁA SOPOČKO, PREZBITERA**
Patrona Miasta Białegostoku
LG ze św. w Godz. mn. psalmodia z czwartku II tygodnia, Kompl. z czwartku
M: o bł. (kolekta dodatek do Mszału) oraz wsp. o jednym past. (MR, s. 31”), Gl, prf. o past. (nr 73)
Czyt.: wł. t. VI, Lm 3,17-26; Ps 34(33),2-3.4-5.6-7.8-9; Łk 6,27-36
Dzisiaj: ZMŻ

1993 † Abp Edward Kisiel, Metropolita Białostocki

Dzisiaj przypada **15. rocznica beatyfikacji bł. Michała Sopoćki.**

29

BIAŁY

PIĄTEK 25 TYGODNIA ZWYKŁEGO
ŚWIĘTO ŚW. ARCHANIOŁÓW MICHAŁA, GABRIELA I RAFAŁA
LG ze św., w Godz. mn. psalmodia z piątku II tygodnia, Kompl. z piątku
M: wł. (MR, s. 234’), Gl, prf. wł. o Aniołach (nr 63)
Czyt.: wł. t. VI, Dn 7,9-10.13-14 lub Ap 12,7-12a; Ps 138(137), 1-2a.2b-3.4-5; J 1,47-51
Dzisiaj: ZMŻ. Nie można odmawiać 4-5 ME i 1-2 o Tajemn. Pojedn.

1980 † Ks. Konrad Pochodowicz
 1987 † Ks. Eugeniusz Świśtockki

Jutro: Białystok, par. Miłosierdzia Bożego; **Białystok**, par. Zwiastowania NMP; **Konowaty**, par. NSPJ, **Kulesze**, par. św. Klary (urocz. przeniesiona z dnia 29.09): urocz. RPKW (formularz, zob. KLAB, s. 16).

30

BIAŁY

SOBOTA 25 TYGODNIA ZWYKŁEGO
ŚW. HIERONIMA, PREZBITERA I DOKTORA KOŚCIOŁA
wspomnienie obowiązkowe

LG ze wsp., I Nieszp. niedz., Kompl. po I Nieszp. niedz.

M: wł. o św. (MR, s. 235'), 1-2 prf. o św. (nr 70-71) o past. (nr 73) albo 1-6 zwykła (nr 36-41)

Czyt.: Za 2,5-9.14-15a; Jr 31,10.11-12b.13; Łk 9,43b-45

M. wieczorem z niedzieli

Jutro: Białowieża, Kleosin, par. św. Teresy od Dzieciątka Jezus, urocz. (tyt. Kościoła, zob. KLAB, s. 17). **LG** o św., od I Nieszp. z urocz. i Kompl. po I Nieszp. niedz., w Godz. mn. psalmodia dodatkowa, II Nieszp. z urocz., Kompl. po II Nieszp. z niedz. **M:** wł. o św. (MR, s. 237'), Gl, Cr, 1-2 prf. o św. (nr 70-71), o dziew. (nr 74). **Czyt.:** wł. t. VI, (trzy czytania). **Kolor:** Białe.

Do ogłoszeń niedzielnych:

1. W niedzielę (1.10) puszka na Caritas Parafialną.
2. Pierwszy czwartek, piątek i sobota miesiąca. Należy podać godziny nabożeństw.
3. W tygodniu przypada: poniedziałek (2.10) – wspomnienie obowiązkowe **św. Aniołów Stróżów**; środa (4.10) – wspomnienie obowiązkowe **św. Franciszka z Asyżu**. Jest to dzień imienin papieża Franciszka; czwartek (5.10) – wspomnienie obowiązkowe **św. Faustyny Kowalskiej**, dziewicy; piątek (6.10) – wspomnienie dowolne **św. Brunona**, prezbitera; sobota (7.10) – wspomnienie obowiązkowe **NMP Różańcowej**.

PAŹDZIERNIK 2023

Od 1 do 31 października we wszystkich kościołach i kaplicach należy sprawować codziennie nabożeństwo różańcowe. Wiernych należy zachęcić do uczęszczania na te nabożeństwa oraz wyjaśnić im znaczenie i treść modlitwy różańcowej.

Porządek nabożeństwa zatwierdzony przez Kościół jest następujący:

- pieśń na rozpoczęcie nabożeństwa;
- czytanka;
- pieśń i ekspozycja Najświętszego Sakramentu w monstrancji;
- zapowiedzenie intencji;
- odmówienie jednej części Różańca (tajemnice *radosne*: w poniedziałek i sobotę; tajemnice *światła*: w czwartek; tajemnice *bolesne*: we wtorek i piątek; tajemnice *chwalebne*: w środę i niedzielę);
- Litania Loretańska;
- modlitwa do św. Józefa;
- pieśń *Niech będzie Bóg błogostawiony* – po błogostawieństwie;
- pieśń, błogostawieństwo i repozycja Najświętszego Sakramentu;
- ewentualny Obrzęd Komunii św. i dziękczynienie.

Codziennie można zyskać **odpust zupełny** za pobożne odmówienie Różańca w kościele, w kaplicy, w rodzinie, we wspólnocie zakonnej, w pobożnym stowarzyszeniu i zawsze wtedy, gdy wiele osób gromadzi się w celu pobożnego odmówienia Różańca (zob. WO nad 17 § 1 nr 1).

By jednak odpust został zyskany, oprócz dopełnienia zwyczajnych warunków, trzeba pamiętać, że:

- trzeba odmówić przynajmniej jedną część różańca w sposób ciągły;
- trzeba pobożnie rozważać tajemnice, nie wystarczy tylko odmówić samych modlitw, stąd wskazane są krótkie rozważanie biblijne tajemnicy;
- poszczególne tajemnice muszą być również zapowiadane przed każdym dziesiątkiem.

1

ZIELONY

26 NIEDZIELA ZWYKŁA ✠**LG** z nied. (Psałterz II tygodnia)**M:** wł. z nied., Gl, Cr, 1-8 prf. niedz. zwykła (28-35) w 1-3 ME wstd.**Czyt.:** Ez 18,25-28; Ps 25(24),4-5.6-7.8-9; Flp 2,1-11 lub Flp 2,1-5 (krótsze); Mt 21,28-32**Dzisiaj:** ZMŻ*W tym roku opuszcza się wsp. obow. św. Teresy od Dzieciątka Jezus, dziewicy i doktora Kościoła*

Dzisiaj pierwsza niedziela miesiąca. Zaleca się wystawienie Najświętszego Sakramentu, nie może ono jednak zastępować homilii, którą należy głosić (por. OWMR 66).

2

BIAŁY

PONIEDZIAŁEK 26 TYGODNIA ZWYKŁEGO
ŚWIĘTYCH ANIOŁÓW STRÓŻÓW
wspomnienie obowiązkowe

LG ze wsp.

M: wł. o św. (MR, s. 238'), prf. o Aniołach. (nr 63)

Czyt.: wł. t. VI, Wj, 23,20-23; Ps 91(90),1-2.3-4.5-6.10-11;
 Mt 18,1-5.10

Dzisiaj: Nie można odmawiać 4-5 ME i 1-2 o Tajemn. Pojedn.

3

ZIEŁONY

WTOREK 26 TYGODNIA ZWYKŁEGO

LG z dn. powsz.

M: z dn. powsz., 1-6 prf. zwykła (nr 36-41)

Czyt.: Za 8,20-23; Ps 87(86),1b-3.4-5.6-7; Łk 9,51-56

dW

1972 † Ks. Feliks Kaczmarek

Jutro: Fasty, par. św. Franciszka z Asyżu: urocz. (tyt. Kościoła, zob. KLAB, s. 17). **LG** o św., od I Nieszp z urocz. (teksty wł. i wsp.) i Kompl. po I Nieszp niedz., w Godz. mn. psalmodia dodatkowa, II Nieszp. urocz. (teksty wł. i wsp.), Kompl. po II Nieszp. niedz. **M:** wł. o św. (MR, s. 239), 1-2 prf. o św. (nr 70-71), Gl, Cr. **Czyt.:** wł. t. VI, (trzy czytania).

4

BIAŁY

ŚRODA 26 TYGODNIA ZWYKŁEGO
ŚW. FRANCISZKA Z ASYŻU
wspomnienie obowiązkowe

LG ze wsp.

M: wł. o św. (MR, s. 239'), prf. o św. (nr 70-71), o zak. (nr 74) albo
 1-6 prf. zwykła (nr 36-41)

Czyt.: Ne 2,1-8; Ps 137(136),1-2.3.4-5.6; Łk 9,57-62

Dzisiaj dzień imienin papieża Franciszka.

Jutro: Białyostok, par. św. Faustyny, Kowalskiej; **Białyostok** (kaplica przy ul. Poleskiej), **Łubianka**, par. św. Józefa Rzemieślnika i św. Faustyny Kowalskiej; urocz. (tyt. Kościoła, zob. KLAB, s. 17). **LG** o św. od I Nieszp. z urocz. (teksty wł. i wsp.) i Kompl. po I Nieszp niedz., w Godz. mn. psalmodia

dotatkowa, II Nieszp. z urocz. (teksty wł. i wsp.), Kompl. po II Nieszp. niedz. **M:** wł. o św. (MR, s. 240'), Gl, Cr, 1-2 prf. o św. (nr 70-71), o dziew. (nr 74). **Czyt.:** wł. t. VI, (trzy czytania). **Kolor:** Biały.

Downary, par. MB Anielskiej; **Kalinówka**, par. św. Anny: urocz. RPKW (formularz, zob. KLAB, s. 16).

5

BIAŁY

CZWARTEK 26 TYGODNIA ZWYKŁEGO
ŚW. FAUSTYNY KOWALSKIEJ, DZIEWICY
wspomnienie obowiązkowe

LG ze wsp.

M: wł. o św. (MR, s. 240'), 1-2 prf. o św. (nr 70-71), o dziew. (nr 74) albo 1-6 zwykła (nr 36-41) lub M. wot. (pierwszy czwartek miesiąca)

Czyt.: Ne 8,1-4a.5-6.7b-12; Ps 19(18),8-9.10-11; Łk 10,1-12

2007 † Ks. Józef Aleksy Marcinkiewicz
 2010 † Ks. Michał Ignacy Ozdowski

Dzisiaj **pierwszy czwartek miesiąca**. Jeżeli wymaga tego dobro duszpasterskie, można celebrować Mszę wot. o Jezusie Chrystusie Najwyższym i Wiecznym Kapłanie lub o powołania (formularz, zob. KLAB, s. 25).

6

ZIELONY

PIĄTEK 26 TYGODNIA ZWYKŁEGO

LG z dn. powsz. lub ze wsp.

M: z dn. powsz., 1-6 prf. zwykła (nr 36-41) M. wot. (pierwszy piątek miesiąca)

Czyt.: Ba 1,15-22; Ps 79(78),1b-2.3-4.5 i 8.9; Łk 10,13-16

dW

Albo:
BIAŁY

ŚW. BRUNONA, PREZBITERA
wspomnienie dowolne

M: wł. o św. (MR, s. 241' oraz s. 31" albo s. 55"-56"), prf. o past. (nr 73), o zak. (nr 74) albo 1-6 zwykła (nr 36-41)

Dzisiaj **pierwszy piątek miesiąca**. Jeżeli wymaga tego dobro duszpasterskie, można celebrować Mszę wot. o NSPJ (formularz, zob. KLAB, s. 25).

Jutro: Białystok, par. NMP Różańcowej, urocz. (tyt. Kościoła, zob. KLAB, s. 17). **LG** o NMP Różańcowej, od I Nieszp. z urocz. (teksty wł. i wsp.) i Kompl. po I Nieszp. niedz., w Godz. mn. psalmodia dodatkowa, II Nieszp. z urocz. (teksty wł. i wsp.), Kompl. po II Nieszp. niedz. **M:** wł. o św. (MR, s. 242'), Gl, Cr, 1-4 prf. o NMP (nr 55-58) w 1 prf. o NMP mówi się „obchodząc uroczystość”. **Czyt.:** wł. t. VI, (trzy czytania). **Kolor:** Biały.

Jutro: Białystok, par. Ducha Świętego: urocz. RPKW, formularz, zob. KLAB, s. 16).

7

BIAŁY

SOBOTA 26 TYGODNIA ZWYKŁEGO
NMP RÓŻAŃCOWEJ
wspomnienie obowiązkowe

LG ze wsp., I Nieszp. niedz., Kompl. po I Nieszp. niedz.

M: wł. o św. (MR, s. 242'), 1-4 prf. o NMP (nr 55-58) w 1 prf. o NMP mówi się „oddając cześć” albo M. wot. (pierwsza sobota miesiąca)

Czyt.: wł., t. VI, Dz 1,12-14; Ps: Łk 1,46-48.49-50.51-53.54-55; Łk 1,26-39

1986 † Ks. Stefan Stajek

Dzisiaj **pierwsza sobota miesiąca**. Jeżeli wymaga tego dobro duszpasterskie, można celebrować Mszę wot. o Niepokalanym Sercu NMP (formularz, zob. KLAB, s. 26).

Do ogłoszeń niedzielnych:

1. W tygodniu: poniedziałek (9.10) – wspomnienie dowolne **św. męczenników Dionizego**, biskupa i Towarzyszy oraz wspomnienie dowolne **św. Jana Leonardiego**, prezbitera; środa (11.10) – wspomnienie dowolne **św. Jana XXIII**, papieża; czwartek (12.10) – wspomnienie dowolne **bł. Jana Beyzyma**, prezbitera; piątek (13.10) – wspomnienie obowiązkowe **bł. Honorata Koźmińskiego**, prezbitera; sobota (14.10) – wspomnienie dowolne **św. Kaliksta**, papieża i męczennika oraz wspomnienie dowolne **św. Małgorzaty Marii Alacoque**, dziewicy. Dzień Edukacji Narodowej.

8

ZIELONY

27 NIEDZIELA ZWYKŁA ✠

LG z niedz. (Psalterz III tygodnia)**M:** wł. z niedz., Gl, Cr, 1-8 prf. niedz. zwykła (28-35) w 1-3 ME wstd.**Czyt.:** Iz 5,1-7; Ps 80(79),9 i 12.13-14.15-16.19-20; Flp 4,6-9; Mt 21,33-43**Dzisiaj:** ZMŻ

1994 † Ks. Stanisław Wojno

2003 † Ks. Bronisław Kostro

Jutro: Czarna Białostocka, par. Jezusa Miłosiernego: urocz. RPKW (formularz, zob. KLAB, s. 16).

9

ZIELONY

PONIEDZIAŁEK 27 TYGODNIA ZWYKŁEGO

LG z dn. powsz. lub ze wsp.**M:** z dn. powsz., 1-6 prf. zwykła (nr 36-41)**Czyt.:** Jon 1,1-2,1.11; Jon 2,3.4.5.8; Łk 10,25-37

dW

Albo: **CZERWONY** **ŚW. MĘCZENNIKÓW DIONIZEGO, BISKUPA I TOWARZYSZY**
*wspomnienie dowolne***M:** wł. o św. (MR, s. 245' oraz s. 13-17"), prf. o św. (nr 70-71) o męcz. (nr 72) albo 1-6 zwykła (nr 36-41)**Albo:** **BIAŁY** **ŚW. JANA LEONARDIEGO, PREZBITERA**
*wspomnienie dowolne***M:** wł. o św. (MR, s. 207' oraz s. 31" albo 57"), 1-2 prf. o św. (nr 70-71), o past. (nr 73) albo 1-6 zwykła (nr 36-41)

Teksty wsp. znajdują się w mszale s. 245" pod datą 10 października. Wspomnienia zostały przeniesione na 9 października.

2003 † Ks. Lucjan Namiot

Jutro: Sokółka, par. Najświętszego Ciała i Krwi Chrystusa: urocz. RPKW (formularz, zob. KLAB, s. 16).

10

ZIEŁONY

WTOREK 27 TYGODNIA ZWYKŁEGO

LG z dn. powsz.**M:** z dn. powsz., 1-6 prf. zwykła (nr 36-41)**Czyt.:** Jon 3,1-10; Ps 130(129),1b-2.3-4.7b-8; Łk 10,38-42

dW

11

ZIEŁONY

ŚRODA 27 TYGODNIA ZWYKŁEGO

LG z dn. powsz. lub ze wsp.**M:** z dn. powsz., 1-6 prf. zwykła (nr 36-41)**Czyt.:** Jon 4,1-11; Ps 86(85)3-4.5-6.9-10; Łk 11,1-4

dW

Albo:
BIAŁY**ŚW. JANA XXIII, PAPIEŻA****wspomnienie dowolne****M:** wł. o św. (MR, s. 27ⁿ lub 28ⁿ), prf. o św. (nr 70-71) o past. (nr 73) albo 1-6 prf. zwykła (nr 36-41)

12

ZIEŁONY

CZWARTEK 27 TYGODNIA ZWYKŁEGO

LG z dn. powsz. lub ze wsp.**M:** z dn. powsz., 1-6 prf. zwykła (nr 36-41)**Czyt.:** Mt 3,13-20a; Ps 1,1-2.3.4 i 6; Łk 11,5-13

dW

Albo:
BIAŁY**BŁ. JANA BEZYMA, PREZBITERA****wspomnienie dowolne****M:** wł. o św. (MR, s. 246' oraz s. 31ⁿ), prf. o past. (nr 73) o zak. (nr 74) albo 1-6 zwykła (nr 36-41)

13

BIAŁY

PIĄTEK 27 TYGODNIA ZWYKŁEGO

BŁ. HONORATA KOŹMIŃSKIEGO, PREZBITERA**wspomnienie obowiązkowe****LG** ze wsp.**M:** wł. o św. (MR, s. 247ⁿ), prf. o past. (nr 73), o zak. (nr 74) albo 1-6 zwykła (nr 36-41)**Czyt.:** Jł 1,13-15;2,1-2; Ps 9,2-3.6 i 16.8-9; Łk 11,15-26

14

ZIELONY

SOBOTA 27 TYGODNIA ZWYKŁEGO

LG z dn. powsz. lub ze wsp., I Nieszp. niedz., Kompl. po I Nieszp. niedz.

M. rano: z dn. powsz., 1-6 prf. zwykła (nr 36-41)

Czyt.: Jł 4,12-21; Ps 97(96),1-2.5-6.11-12; Łk 11,27-28

M. wieczorem z niedzieli

dW

Albo: **ŚW. KALIKSTA, PAPIEŻA, MĘCZENNIKA**

CZERWONY *wspomnienie dowolne*

M: wł. o św. (MR, s. 248' oraz s. 18"-19" albo s. 27"-28"), prf. o męcz. (nr 72), o past. (nr 73) albo 1-6 prf. zwykła (nr 36-41)

Albo: **ŚW. MAŁGORZATY MARII ALACOQUE, DZIEWICY**

BIAŁY *wspomnienie dowolne*

M: wł. o św. (MR, s. 249' oraz s. 44"-46" albo s. 55"-56"), 1-2 prf. o św. (nr 70-71), o dziew. (nr 74) albo 1-6 prf. zwykła (nr 36-41)

1984 † Ks. *Euzebiusz Ciołkowski*

2022 † *Konstanty Andrzejewicz*

Dzisiaj Dzień Edukacji Narodowej.

Jutro: Białowieża, par. św. Teresy od Dzieciątka Jezus: urocz. RPKW (formularz, zob. KLAB, s. 16).

Do ogłoszeń niedzielnych:

1. W niedzielę (15.10) Dzień Papieski. Dzień Dziecka Utraconego.
2. W następną niedzielę (22.10) Niedziela misyjna i początek Tygodnia Misyjnego. Taca na misje.
3. W poniedziałek (16.10) rocznica wyboru Jana Pawła II (1978 r.).
4. W tygodniu: poniedziałek (16.10) – wspomnienie obowiązkowe **św. Jadwigi Śląskiej**; wtorek (17.10) – wspomnienie obowiązkowe **św. Ignacego Antiocheńskiego**, biskupa i męczennika; środa (18.10) – święto **św. Łukasza, Ewangelisty**. Dzień modlitw za pracowników służby zdrowia; czwartek (19.10) – wspomnienie dowolne **bł. Jerzego Popiełuszki**, prezbitera, męczennika, **św. męczenników Jana de Brebeuf, Izaaka Jogues'a** prezbitarów i Towarzyszy

lub **św. Pawła od Krzyża**, prezbitera. Narodowy Dzień Pamięci Duchownych Niezłomnych; piątek (20.10) – wspomnienie obowiązkowe **św. Jana Kantego**.

15

ZIEŁONY

28 NIEDZIELA ZWYKŁA ✠

LG z niedz. (Psalterz IV tygodnia)

M: wł. z niedz., Gl, Cr, 1-8 prf. niedz. zwykła (nr 28-35) w 1-3 ME wstd.

Czyt.: Iz 25,6-10a; Ps 23(22),1b-3a.3b-4.5.6; Flp 4,12-14.19-20; Mt 22,1-14 lub Mt 22,1-10 (krótsza)

Dzisiaj: ZMŻ

W tym roku opuszcza się wsp. obow. św. Teresy od Jezusa, dziewicy i doktora Kościoła

Dzisiaj Dzień Papieski.

Dzisiaj Dzień Dziecka Utraconego.

1953 † Ks. Jan Klimowicz

16

BIAŁY

PONIEDZIAŁEK 28 TYGODNIA ZWYKŁEGO

ŚW. JADWIGI ŚLĄSKIEJ

wspomnienie obowiązkowe

LG ze wsp.

M: wł. o św. (MR, s. 251'), prf. o św. Jadwidze Śląskiej (nr 77)

Czyt.: Rz 1,1-7; Ps 98(97),1bcde.2-3b.3c-4; Łk 11,29-32

Dzisiaj: Nie można odmawiać 4-5 ME i 1-2 o Tajemn. Pojedn.

1978 † Ks. Piotr Wasiucionek

1986 † Ks. Aleksander Krzywosz

Dzisiaj rocznica wyboru Jana Pawła II (1978 r.)

17

CZERWONY

WTOREK 28 TYGODNIA ZWYKŁEGO
**ŚW. IGNACEGO ANTIOCHEŃSKIEGO, BISKUPA
 I MĘCZENNIKA**

wspomnienie obowiązkowe

LG ze wsp.

M: wł. o św. (MR, s. 252'), 1-2 prf. o św. (70-71), o męcz. (nr 72), o past. (nr 73) albo 1-6 zwykła (nr 36-41)

Czyt.: Rz 1,16-25; Ps 19(18),2-3.4-5b; Łk 11,37-41

18

CZERWONY

ŚRODA 28 TYGODNIA ZWYKŁEGO
ŚWIĘTO ŚW. ŁUKASZA, EWANGELISTY

LG ze św., w Godz. mn. psalmodia ze środy IV tygodnia, Kompl. ze środy

M: wł. ze św. (MR, 254') Gl, 2 prf. o Apostołach (nr 68)

Czyt.: wł t. VI, 2 Tm 4,9-17a; Ps 145(144),10-11.12-13.17-18; Łk 10,1-9

Dzisiaj: ZMŻ. Nie można odmawiać 4-5 ME i 1-2 o Tajemn. Pojedn.

1986 † Ks. Jan Jeziorny

Dzisiaj dzień modlitw za pracowników służby zdrowia.

Jutro: Tryczówka, par. św. Niepokalanego Poczęcia NMP: urocz. RPKW (urocz. przeniesiona z 18.10, formularz, zob. KLAB, s. 16).

19

ZIELONY

CZWARTEK 28 TYGODNIA ZWYKŁEGO

LG z dn. powsz. lub ze wsp.

M: z dn. powsz., 1-6 prf. zwykła (nr 36-41)

Czyt.: Rz 3,21-30a; Ps: 130(129),1b-2.3-4.5-6; Łk 11,47-54

dW

Albo:

CZERWONY

BŁ. JERZEGO POPIEŁUSZKI, PREZBITERA, MĘCZENNIKA
wspomnienie dowolne

M: wł. o bł. (MR, s. 256' oraz s. 18"-19"), prf. o męcz. (nr 72) albo 1-6 zwykła (nr 36-41)

Albo: **ŚW. JANA DE BREBEUF, IZAAKA JOGUES'A PREZBITERA
ORAZ TOWARZYSZY, MĘCZENNIKÓW**

CZERWONY *wspomnienie dowolne*

M: wł. o św. (MR, s. 255' oraz s. 13"-17" albo s. 24"), prf. o męcz. (nr 72) albo 1-6 zwykła (nr 36-41)

Albo: **ŚW. PAWŁA OD KRZYŻA, PREZBITERA**
BIAŁY *wspomnienie dowolne*

M: wł. o św. (MR, s. 255'), 1-2 prf. o św. (nr 70-71), o past. (nr 73), o zak. (nr 74) albo 1-6 zwykła (nr 36-41)

Dzisiaj Narodowy Dzień Pamięci Duchownych Niezłomnych.

20

BIAŁY

PIĄTEK 28 TYGODNIA ZWYKŁEGO

ŚW. JANA KANTEGO, PREZBITERA

wspomnienie obowiązkowe

LG ze wsp.

M: wł. o św. (MR, s. 257'), o past. (nr 73) albo 1-6 zwykła (nr 36-41)

Czyt.: Rz 4,1-8; Ps 32(31),1b-2.5 i 11; Łk 12,1-7

1999 † Ks. Marian Strankowski

21

ZIELONY

dW

SOBOTA 28 TYGODNIA ZWYKŁEGO

LG z dn. powsz., I Nieszp. niedz., Kompl. po I Nieszp. niedz.

M. rano: z dn. powsz., 1-6 prf. zwykła (nr 36-41) lub M. wot. o NMP (MR, s. 5"-9"), 1-4 prf. o NMP (nr 55-58), w 1 prf. o NMP mówi się „oddając cześć” albo Msza św. o NMP z wł. prf. i czyt. ze ZMM nr 19-46

Czyt.: Rz 4,13.16-18; Ps 105(104),6-7.8-9.42-43; Łk 12,8-12

M. wieczorem z niedzieli

Jutro: Ignatki – Osiedle, par. św. Jana Pawła II, urocz. (tyt. Kościoła, zob. KLAB, s. 17). **LG** o św., od I Nieszp. z urocz. (teksty wł. i wsp.) i Kompl. po I Nieszp. niedz., w Godz. mn. psalmodia dodatkowa, II Nieszp. z urocz. (teksty wł. i wsp.), Kompl. po II Nieszp. z niedz. **M:** kol. wł., (MR, s. 259' oraz s. 27"-28"), Gl, Cr, prf. o past. (nr 73). **Czyt.:** wł. t. VI, (trzy czytania). **Kolor:** Biały.

Jutro: Białyсток, par. MB Fatimskiej oraz **Niewodnica**, par. św. Antoniego z Padwy: urocz. RPKW (formularz, zob. KLAB, s. 16).

Do ogłoszeń niedzielnych:

1. W niedzielę (22.10) Niedziela misyjna i początek Tygodnia Misyjnego. Taca na misje.
2. W następną niedzielę (29.10) **Rocznica Poświęcenia Kościoła Własnego**. Uroczystość tę obchodzi się tylko w tych kościołach, gdzie data poświęcenia jest rzeczywiście nieznaną.
3. W tygodniu: poniedziałek (23.10) – wspomnienie dowolne **św. Jana Kapistrana**, prezbitera; wtorek (24.10) – wspomnienie dowolne **św. Antoniego Marii Clareta**, biskupa; sobota (28.10) – święto **św. Apostołów Szymona i Judy Tadeusza**.

22

ZIELONY

29 NIEDZIELA ZWYKŁA ☩

LG z niedz. (Psalterz II tygodnia)

M: wł. z niedz., Gl, Cr, 1-8 prf. niedz. zwykła (28-35) w 1-3 ME wstd.

Czyt.: Iz 45,1,4-6; Ps 96(95),1 i 3.4-5.7-8.9 i 10 ac; 1 Tes 1,1-5b; Mt 22,15-21

Dzisiaj: ZMŻ

W tym roku opuszcza się wsp. obow. Jana Pawła II, Papieża

Jutro: Dolistowo, par. św. Wawrzyńca: urocz. RPKW (formularz, zob. KLAB, s. 16).

23

ZIELONY

PONIEDZIAŁEK 29 TYGODNIA ZWYKŁEGO

LG z dn. powsz. lub ze wsp.

M: z dn. powsz., 1-6 prf. zwykła (nr 36-41)

Czyt.: Rz 4,20-25; Łk 1,69-70.71-73.74-75; Łk 12,13-21

dW

Albo:
BIAŁY

ŚW. JANA KAPISTRANA, PREZBITERA

wspomnienie dowolne

M: wł. o św. (MR, s. 257'), 1-2 prf., o św. (nr 70-71) o past. (nr 73) albo 1-6 zwykła (nr 36-41)

24

ZIELONY

WTOREK 29 TYGODNIA ZWYKŁEGO

LG z dn. powsz. lub ze wsp.**M:** z dn. powsz., 1-6 prf. zwykła (nr 36-41)**Czyt.:** Rz 5,12.15b.17-19.20b-21; Ps 40(39),7-8a.8b-10.17; Łk 12,35-38

dW

Albo:
BIAŁY**ŚW. ANTONIEGO MARII CLARETA, BISKUPA**
wspomnienie dowolne**M:** wł. o św. (MR, s. 261' oraz s. 37"-38" albo s. 27"-29"), 1-2 prf., o św. (nr 70-71), o past. (nr 73) albo 1-6 zwykła (nr 36-41)

1990 † Ks. Zenon Siwicki

25

ZIELONY

ŚRODA 29 TYGODNIA ZWYKŁEGO

LG z dn. powsz.**M:** z dn. powsz., 1-6 prf. zwykła (nr 36-41)**Czyt.:** Rz 6,12-18; Ps 124(125),1b-3.4-6.7-8; Łk 12,39-48

dW

Jutro: Hołodolina par. Przemienienia Pańskiego: urocz. RPKW (formularz, zob. KLAB, s. 16).

26

ZIELONY

CZWARTEK 29 TYGODNIA ZWYKŁEGO

LG z dn. powsz.**M:** z dn. powsz., 1-6 prf. zwykła (nr 36-41)**Czyt.:** Rz 6,19-20; Ps 1,1-2.3.4 i 6; Łk 12,49-53

dW

1992 † Ks. Mieczysław Stopczyński

27

ZIELONY

PIĄTEK 29 TYGODNIA ZWYKŁEGO

LG z dn. powsz.**M:** z dn. powsz., 1-6 prf. zwykła (nr 36-41)**Czyt.:** Rz 7,18-25a; Ps 119(118),66 i 68.76-77.93-94; Łk 12,54-59

dW

1968 † Bp Władysław Suszyński, Administrator Apostolski
 2020 † Ks. Czesław Gładczuk
 2021 † Ks. Wojciech Roślan

28

CZERWONY

SOBOTA 29 TYGODNIA ZWYKŁEGO ŚWIĘTO ŚW. APOSTOŁÓW SZYMONA I JUDY TADEUSZA

LG ze św., w Godz. mn. psalmodia z soboty I tygodnia, I Nieszp. z niedz., Kompl. po I nieszp. niedz.

M. rano: wł. o św. (MR, s. 264'), Gl, 1-2 prf. o Ap. (nr 67-68)

Czyt.: wł. t. VI, Ef 2,19-22; Ps 19(18),2-3.4-5b; Łk 6,12-19

Dzisiaj: Nie można odmawiać 4-5 ME i 1-2 o Tajemn. Pojedn.

Jutro: Białystok, par. św. Maksymiliana M. Kolbego: urocz. RPKW (urocz. przeniesiona z dn. 28.10, formularz, zob. KLAB, s. 16).

Do ogłoszeń niedzielnych:

1. Dnia 1 listopada lub w niedzielę 5 listopada, taca przeznaczona będzie na AWSD.
2. W tygodniu pierwszy czwartek, piątek, sobota i niedziela miesiąca. Należy podać godziny nabożeństw.
3. W tygodniu: środa (1.11) – uroczystość **Wszystkich Świętych**. Należy podać godziny Mszy św. oraz godzinę procesji na cmentarz; czwartek (2.11) – wspomnienie **Wszystkich Wiernych Zmarłych**. Podać godziny Mszy św. oraz zapowiedzieć procesję na cmentarz, jeżeli jest taki zwyczaj; piątek (3.11) – wspomnienie dowolne **św. Marcina de Porres**, zakonnika; sobota (4.11) – wspomnienie obowiązkowe **św. Karola Bormeusza**, biskupa.

ROCZNICA POŚWIĘCENIA KOŚCIOŁA WŁASNEGO

(w ostatnią niedzielę października)

Uroczystość tę obchodzi się tylko i wyłącznie w tych kościołach, gdzie data jest rzeczywiście nieznaną z powodu niemożliwości jej odtworzenia z ksiąg historycznych.

Przez „kościół poświęcony” lub „rocznicę poświęcenia” rozumie się taki kościół, w którym odbył się cały obrzęd dedykacji – konsekracji (*Ordo dedicationis Ecclesiae*). W związku z tym obchód ten nie przysługuje tym kościołom, które są „nadal w przygotowaniu do uroczystej dedykacji”, pomimo że odprawia się w nich Msze św. i inne sakramenty. Pozostałe kościoły mają swoją uroczystość w poszczególne dni roku.

W kościołach poświęconych, których data poświęcenia jest nieznana

ROCZNICA POŚWIĘCENIA KOŚCIOŁA WŁASNEGO

uroczystość

LG wieczorem I Nieszp. z urocz. Roczn. Poświęcenia Kościoła, Kompl. po I Nieszp. niedz.

Jutro: Wasilków, par. Matki Bożej Miłosierdzia: urocz. RPKW (uroczystość przeniesiona z dnia 29.12, formularz, zob. KLAB, s. 16).

29

ZIELONY

30 NIEDZIELA ZWYKŁA ✠

LG z niedz. (Psałterz II tygodnia)

M: wł. z niedz., Gl, Cr, 1-8 prf. niedz. zwykła (28-35) w 1-3 ME wstd.

Czyt.: Wj 22,20-26; Ps 18(17),2-3a.3b-4.47 i 51ab; 1Tes 1,5c-10; Mt 22,34-40

Dzisiaj: ZMŻ

W kościołach poświęconych, których data poświęcenia jest nieznana

ROCZNICA POŚWIĘCENIA KOŚCIOŁA WŁASNEGO

uroczystość (zob. KLAB s. 16)

BIAŁY

LG z urocz. z tekstów wspólnych na poświęcenie kościoła, w Godz. mn. psalmodia dodatkowe

M: z tekstów wspólnych w Roczn. Pośw. Własnego Kościoła (MR, s. 1”), Gl, Cr, prf. wł. (nr 51), w 1-3 ME wstd.

Czyt.: wł. t. VI, wspólnych w Roczn. Pośw. Kośc., s. 3*-20* (zob. KLAB, s. 17)

Nie można odmawiać 4-5 ME i 1-2 o Tajemn. Pojedn.

W kościołach dedykowanych zapala się 4 lub 12 świec (zacheuszki) przy miejscach namaszczenia ścian.

Jutro: Białystok, par. Najświętszego Serca Jezusa: urocz. RPKW (formularz, zob. KLAB, s. 16).

30

ZIELONY

PONIEDZIAŁEK 30 TYGODNIA ZWYKŁEGO

LG z dn. powsz.

M: z dn. powsz., 1-6 prf. zwykła (nr 36-41)

Czyt.: Rz 8,12-17; Ps 68(67),2 i 4.6-7b.20-21; Łk 13,10-17

dW

2001 † Ks. Jerzy Giształowicz

2002 † Ks. Jan Sierko

2020 † Ks. Henryk Abramowicz

31

ZIELONY

WTOREK 30 TYGODNIA ZWYKŁEGO

LG z dn. powsz., I Nieszp. z urocz. Wszystkich Świętych, Kompl. po I Nieszp. niedz.

M. rano: z dn. powsz., 1-6 prf. zwykła (nr 36-41)

Czyt.: Rz 8,18-25; Ps 126(125),1b-2b.2c-3.4-5.6; Łk 13,18-21

M. wieczorem z uroczystości

dW

1974 † Ks. Stanisław Budnik

1995 † Ks. Edward Rafał

2017 † Ks. Zenon Wołoszewicz

2020 † Ks. Stanisław Szczepura

Jutro: Białystok, par. Wszystkich Świętych; **Kaplica na cmentarzu parafii św. Józefa Oblubieńca**, urocz., (tyt. kościoła, wszystko jak w KLAB, pod datą).

LISTOPAD 2023

TYDZIEŃ MODLITW ZA ZMARŁYCH

(1-8 listopada)

Na wszystkich Mszach św. w uroczystość Wszystkich Świętych lub w Dzień Zaduszny można **pobłogostawić lampki, znicze i kwiaty na groby** (zob. OB nr 1430-1432).

1 listopada po południu urządza się **procesję na cmentarz**. Powinna ona wyruszyć z kościoła lub kaplicy cmentarnej po Nieszporach żałobnych lub po liturgii słowa. Celebrans wkłada szaty koloru fioletowego lub czarnego.

Koło ambony lub ołtarza należy umieścić **paschał** i zapalić go na to nabożeństwo oraz na wszystkie Msze w Dzień Zaduszny. Można go także zapalać w listopadzie na czas wspólnej modlitwy za zmarłych.

Procesja ma 5 stacji i powinna zakończyć się przy krzyżu cmentarnym lub przy kaplicy. Przy każdej stacji kropi się groby wodą święconą, a następnie się je okadza. Przy poszczególnych stacjach modli się za różne grupy zmarłych:

1. kapłanów,
2. rodziców,
3. krewnych i przyjaciół,
4. poległych i ofiary wojen,
5. wszystkich wiernych zmarłych.

Procesji towarzyszyć może wspólna modlitwa różańcowa oraz śpiew odpowiednich pieśni.

Jeśli po południu sprawuje się **Mszę św. na cmentarzu**, nie może ona mieć charakteru pokutnego lub pogrzebowego. **1 listopada można odprawić tylko i wyłącznie Mszę o Wszystkich Świętych w kolorze białym.**

ODPUSTY ZA ZMARŁYCH

W pierwszym tygodniu listopada można uzyskać **odpusty zupełne**, które można ofiarować jedynie za dusze w czyśćcu cierpiące (czyli za zmarłych). Aby w ten sposób pomóc duszom czyścicowym, przede wszystkim trzeba chcieć taki odpust zyskać i wykluczyć jakiegokolwiek przywiązanie do grzechu, nawet powszedniego (czyli obiecać sobie silne dążenie do świętości poprzez walkę z grzechami).

Odpusty, jakie można zyskać w najbliższych dniach, są następujące:

1. **jeden odpust w Dzień Zaduszny** (czyli od południa 1 listopada aż do północy 2 listopada) za pobożne **nawiedzenie kościoła lub kaplicy** i odmówienie tam modlitwy *Ojcze nasz* i *Wierzę*. Trzeba spełnić także zwyczajne warunki zyskania odpustu (por. WO nad. 29 § 1 nr 2);
2. **codziennie od 1 do 8 listopada** za pobożne nawiedzenie cmentarza i odmówienie tam jakiegokolwiek modlitwy za zmarłych (modlitwa ta

może być także myślna). Trzeba również wypełnić zwyczajne warunki zyskania odpustu.

Trzy zwyczajne warunki zyskania odpustu to:

1. spowiedź sakramentalna;
2. Komunia św.;
3. modlitwa w intencjach Ojca Świętego (np. *Ojcze nasz* i *Zdrowaś Maryjo* lub inna modlitwa).

Te trzy warunki mogą być wypełnione na wiele dni przed 1 listopada lub po 8 listopada, choć, jeżeli nie ma przeszkód, to wypada, aby Komunia i modlitwa w intencjach Ojca Świętego były odprawione w dzień nawiedzenia cmentarza lub kościoła (kaplicy).

Codziennie można zatem zyskać **tylko jeden odpust zupełny** (jedna Komunia św. plus modlitwa w intencjach papieża oraz wykonanie czynu odpustowego).

Ponadto Kościół udziela **odpustu częstkowego**, który można zyskać każdego dnia w ciągu roku (nawet wiele razy dziennie) i ofiarować za dusze w czyśćcu.

Czyny pobożne obdarzone takim odpustem to:

1. nawiedzenie cmentarza i tam modlitwa za zmarłych;
2. pobożne odmówienie zatwierdzonych modlitw za zmarłych, a są to *Jutrznia* lub *Nieszpory* z brewiarzowego *Oficjum za zmarłych* oraz dwie krótkie modlitwy *Wieczny odpoczynek* i *Dobry Jezu* (por. WO nad. 29 § 2 nr 1-2).

Do zyskania odpustu częstkowego nie jest wymagana Komunia św. ani spowiedź sakramentalna, ani modlitwa w intencjach Ojca Świętego, wystarczy *wykonanie dzieła* i przynajmniej *skrucha serca*. Dlatego warto zachęcać wiernych do odwiedzania cmentarza i do modlitwy za zmarłych przez cały rok oraz przy okazji listopadowej modlitwy różańcowej za zmarłych uczyć prawnie zatwierdzonych formuł modlitwy za zmarłych.

1

BIAŁY

ŚRODA 30 TYGODNIA ZWYKŁEGO ✠ UROCZYSTOŚĆ WSZYSTKICH ŚWIĘTYCH

LG z urocz. Wszystkich Św., w Godz. mn. psalmodia dodatkowa, II Nieszp. z urocz., Kompl. po II Nieszp. niedz.

ŚL*

M: wł. z urocz. (MR, s. 266'), Gl, Cr, prf. wł. o W. Św. (nr 69), w 1-3 ME wstd.

Czyt.: wł. t. VI, Ap 7,2-4.9-14; Ps 24(23),1b-2.3-4b.5-6; 1 J 3,1-3; Mt 5,1-12a

Dzisiaj: ZWMŻ. Nie można odmawiać 4-5 ME i 1-2 o Tajemn. Pojedn.

1984 † Ks. Jan Jankowski

Rozpoczyna się Tydzień Modlitw za Zmarłych

TRZY MSZE W DZIEŃ ZADUSZNY

Każdy kapłan może dziś celebrować trzy Msze św. w zależności od potrzeb. Przywilej ten nie jest jednak obowiązkiem. Kapłan, który celebruje trzy Msze św., może przyjąć tylko jedno stypendium mszalne, gdyż pozostałe intencje zostały wyznaczone przez papieża Benedykta XV w 1915 r.:

1. Msza wg własnej intencji lub intencji ofiarodawcy;
2. Msza za wszystkich zmarłych;
3. Msza w intencjach Ojca Świętego.

Formularze można wybierać w dowolnej kolejności, ale trzeba pamiętać, że czytania są przypisane do konkretnego formularza i dlatego należy je zawsze skoordynować z wybraną Mszą.

Powyższe Msze nie mogą być odprawiane jedna po drugiej, lecz o różnych porach dnia, zgodnie z przepisami OWMR 204d: *w dniu wspomnienia wszystkich wiernych zmarłych wszyscy kapłani mogą celebrować lub koncelebrować trzy Msze św., byleby odbywały się one w różnych porach i by zachowano przepisy dotyczące aplikacji drugiej i trzeciej Mszy.*

2

FIOLETOWY

ŚL*

CZWARTEK 30 TYGODNIA ZWYKŁEGO WSPOMNIENIE WSZYSTKICH WIERNYCH ZMARŁYCH

LG za zmarłych, Kompl. po II Nieszp. niedz.

M: wł. (trzy form. do wyboru), 1-5 prf o zm. nr (86-90)

Czyt.: I Hi 19,1.23-27a; Ps 27(26), 1bcde.4.7 i 8b i 9a.13-14; 1 Kor 15,20-24a.25-28; Łk 23,44-46.50.52-53;24,1-6a albo Łk 23,44-46.50.52-53 (krótsza);

II Dn 12, 1-3; Ps 42(41),2-3.5; Ps 43(44),3.4.5; Rz 6,3-9 albo Rz 6,3-4.8-9 (krótsze); J 11, 32-45;

III Mdr 3,1-9 albo Mdr 3, 1-6.9 (krótsze); Ps 103(102), 8 i 10. 13-14.15-16.17-18; 2 Kor 4,14-5,1; J 14,1-6.

Dzisiaj: ZMŻ

2006 † Ks. Wiesław Reich
2021 † Ks. Józef Krysiwicz

Dzisiaj pierwszy czwartek miesiąca.

Z racji na wsp. Wszystkich Wiernych Zmarłych nie można sprawować M. wot. Można tylko odprawić nabożeństwo.

3

ZIELONY

dW

PIĄTEK 30 TYGODNIA ZWYKŁEGO

LG z dn. powsz. lub ze wsp.

M: z dn. powsz., 1-6 prf. zwykła (nr 36-41) lub M. wot. (pierwszy piątek miesiąca)

Czyt.: Rz 9,1-5; Ps 147B,12-13.14-15.19-20; Łk 14-1-6

Albo:
BIAŁY

ŚW. MARCINA DE PORRES, ZAKONNIKA
wspomnienie dowolne

M: wł. o św. (MR, s. 271' oraz s. 55"-56"), 1-2 prf. o św. (nr 70-71), o zak. (nr 74) albo 1-6 prf. zwykła (nr 36-41)

2010 † Ks. Antoni Sawicki

Dzisiaj pierwszy piątek miesiąca. Jeżeli wymaga tego dobro duszpasterskie, można celebrować Mszę wot. o NSPJ (formularz, zob. KLAB, s. 25).

Jutro: Białystok, par. św. Karola Boromeusza, urocz. (tyt. Kościoła, zob. KLAB, s. 17). **LG** o św., od I Nieszp. z urocz. (teksty wł. i wsp.) i Kompl. po I Nieszp. niedz., w Godz. mn. psalmodia dodatkowa, II Nieszp. z urocz. (teksty wł. i wsp.), Kompl. po II Nieszp. z niedz. **M:** wł. o św. (MR s. 271'), Gl, Cr, 1-2 prf. o św. (nr 70-71), o past. (nr 73). **Czyt.:** wł. t. VI, (trzy czytania). **Kolor:** Biały.

4

BIAŁY

SOBOTA 30 TYGODNIA ZWYKŁEGO

ŚW. KAROLA BOROMEUSZA, BISKUPA

wspomnienie obowiązkowe

LG ze wsp., I Nieszp. niedz., Kompl. po I Nieszp. niedz.

M. rano: wł. o św. (MR, s. 271'), 1-2 prf. o św. (nr 70-71), o past. (nr 73) albo 1-6 prf. zwykła (nr 36-41) lub M. wot. (pierwsza sobota miesiąca)

Czyt.: Rz 11,1-2a.11-12.25-29; Ps 94(93),12-13a.14-15.17-18; Łk 14,1.7-11

M. wieczorem z niedzieli

2015 † Ks. Stanisław Chomutnik

Dzisiaj **pierwsza sobota miesiąca**. Jeżeli wymaga tego dobro duszpasterskie, można celebrować Mszę wot. o Niepokalanym Sercu NMP (formularz, zob. KLAB, s. 26).

Do ogłoszeń niedzielnych:

1. W poniedziałek (6.11), w Bazylice Archikatedralnej Msza św. za zmarłych biskupów i Kapłanów o godz. 18.00.
2. W wtorek (7.11) rozpoczyna się w Bazylice Archikatedralnej Nowenna Opieki NMP Ostrobramskiej, Matki Miłosierdzia (Msza św. codziennie o godz. 18.00).
3. W następną niedzielę (12.11) puszka w ramach akcji Solidarni z Kościołem Prześladowanym.
4. W sobotę (11.11) Narodowe Święto Niepodległości. W tym dniu można odprawić okazjonalną Mszę św. za Ojczyznę.
5. W tygodniu: czwartek (9.11) – święto **Rocznicy poświęcenia Bazyliki Laterańskiej**; piątek (10.11) – wspomnienie obowiązkowe **św. Leona Wielkiego**, papieża i doktora Kościoła; sobota (11.11) – wspomnienie obowiązkowe **św. Marcina Tours**, biskupa.

5

ZIELONY

31 NIEDZIELA ZWYKŁA ✠

LG z nied. (Psałtetz III tygodnia)**M:** wł. z niedz., Gl, Cr, 1-8 prf. niedz. zwykła (28-35) w 1-3 ME wstd.**Czyt.:** Ml 1,14b-2,2b.8-10; Ps 131(130),1bcde.-2-3; 1 Tes 2,7b-9.13; Mt 23,1-12**Dzisiaj:** ZMŻ*2020 † Ks. Zenon Klepacki*

Dzisiaj pierwsza niedziela miesiąca. Zaleca się wystawienie Najświętszego Sakramentu, nie może ono jednak zastępować homilii, którą należy głosić (por. OWMR 66).

6

ZIELONY

PONIEDZIAŁEK 31 TYGODNIA ZWYKŁEGO

LG z dn. powsz.**M:** z dn. powsz., 1-6 prf. zwykła (nr 36-41)**Czyt.:** Rz 11,29-36; Ps 69(68),30-31.33-34.36-37; Łk 14,12-14

dW

7

ZIELONY

WTOREK 31 TYGODNIA ZWYKŁEGO

LG z dn. powsz.**M:** z dn. powsz., 1-6 prf. zwykła (nr 36-41)**Czyt.:** Rz 12,5-16a; Ps 131(130),1bcde.2-3; Łk 14,15-24

dW

1950 † Ks. Aleksander Bebko

8

ZIELONY

ŚRODA 31 TYGODNIA ZWYKŁEGO

LG z dn. powsz.**M:** z dn. powsz., 1-6 prf. zwykła (nr 36-41)**Czyt.:** Rz 13,8-10; Ps 112(111),1b-2.4-5.9; Łk 14,25-33

dW

Dzisiaj (od południa 8 listopada do północy 9 listopada) można uzyskać **odpuść zupełny** za nawiedzenie kościoła katedralnego i pobożne odmówienie tam *Ojcze nasz* i *Wierzę* (por. WO nad. 33 § 1 nr 3c).

9

BIAŁY

CZWARTEK 31 TYGODNIA ZWYKŁEGO
**ŚWIĘTO ROCZNICY POŚWIĘCENIA
 BAZYLIKI LATERAŃSKIEJ**

LG ze św., z tekstów wspól. na pośw. kościoła, w Godz. mn. psalmodia z czwartku III tygodnia, Kompl. z czwartku

M: z tekstów wspól. w roczn. pośw. innego kościoła (MR, s. 3”), Gl, pf. wł. (nr 52)

Czyt.: wł. t. VI, Ez 47,1-2.8-9.12 albo 1 Kor 3,9b-11.16-17; Ps 46(45), 2-3.5-6.8-9; J 2,13-22

Dzisiaj: ZMŻ. Nie można odmawiać 4-5 ME i 1-2 o Tajemn. Pojedn.

2018 † Ks. Kazimierz Karpienia
 2021 † Ks. Bronisław Wonsowski

10

BIAŁY

PIĄTEK 31 TYGODNIA ZWYKŁEGO
ŚW. LEONA WIELKIEGO, PAPIEŻA I DOKTORA KOŚCIOŁA
wspomnienie obowiązkowe

LG ze wsp.

M: wł. o św. (MR, s. 273’), 1-2 pf. o św. (nr 70-71), o past. (nr 73) albo 1-6 zwykła (nr 36-41)

Czyt.: Rz 15,14-21; Ps98(97),1bcde.2-3b.3c-4; Łk 16,1-8

Jutro: Narewka, par. św. Jana Chrzyciela: urocz. RPKW (formularz, zob. KLAB, s. 16).

11

BIAŁY

SOBOTA 31 TYGODNIA ZWYKŁEGO
ŚW. MARCINA Z TOURS, BISKUPA
wspomnienie obowiązkowe

LG ze wsp., I Nieszp. niedz., Kompl. po I Nieszp. niedz.

M. rano: wł. o św. (MR, s. 274'), 1-2 prf. o św. (nr 70-71), o past. (nr 73) albo 1-6 zwykła (nr 36-41) lub M. wot. o NMP (MR, s. 5"-9"), 1-4 prf. o NMP (nr 55-58), w 1 prf. o NMP mówi się „oddając cześć” albo Msza św. o NMP z wł. prf. i czyt. ze ZMM nr 19-46

Czyt.: Rz 16,3-9.16.22-27; Ps 145(144),2-3.4-5.10-11; Łk 16,9-15

M. wieczorem z niedzieli

Msza św. w Rocznicę Odzyskania Niepodległości

BIAŁY

M: wł. za Ojczyznę (MR, s. 145" oraz s. 170"), Gl (dowolnie), prf. o jedności Kościoła (nr 85) lub zwykła (nr 36-41) z 1-3 ME; albo 5 ME – wariant B z wł. prf.

Czyt.: z dn. powsz. lub t. VIII s. 229-267.

Dziś Narodowe Święto Niepodległości

Do ogłoszeń niedzielnych:

1. W niedzielę (12.11) Dzień Solidarności z Kościołem Prześladowanym. Ofiary do puszek na Kościół prześladowany.
2. W tym tygodniu: poniedziałek (13.11) – wspomnienie obowiązkowe **św. Benedykta, Jana, Mateusza, Izaaka i Krystyna**, pierwszych męczenników Polski; środa (15.11) – wspomnienie dowolne **św. Alberta Wielkiego**, biskupa i doktora Kościoła; czwartek (16.11) – uroczystość **NMP Ostrobramskiej, Matki Miłosierdzia**, głównej patronki archidiecezji; piątek (17.11) – wspomnienie obowiązkowe **św. Elżbiety Węgierskiej**, zakonnicy; sobota (18.11) – wspomnienie obowiązkowe **bf. Karoliny Kózkówny**, dziewicy i męczennicy.

12

ZIELONY

32 NIEDZIELA ZWYKŁA ✠

LG z niedz. (Psalterz IV tygodnia)**M:** wł. z niedz., Gl, Cr, 1-8 prf. niedz. zwykła (28-35) w 1-3 ME wstd.**Czyt.:** Mdr 6,12-16; Ps 63(62),2.3-4.5-6.7-8; 1 Tes 4,13-18 lub 1 Tes 4,13-14 (krótsze); Mt 25,1-13**Dzisiaj:** ZMŻ*W tym roku opuszcza się wsp. obow. św. Jozafata, biskupa i męczennika***Jutro: Jaświły**, par. Najświętszego Serca Pana Jezusa: urocz. RPKW (formularz, zob. KLAB, s. 16).

13

CZERWONY

PONIEDZIAŁEK 32 TYGODNIA ZWYKŁEGO
ŚW. BENEDYKTA, JANA, MATEUSZA, IZAAKA I KRYSZYNA,
PIERWSZYCH MĘCZENNİKÓW POLSKI
*wspomnienie obowiązkowe***LG** ze wsp.**M:** wł. o św. (MR, s. 277'), 1-2 prf. o św. (nr 70-71), o męcz. (nr 72) albo 1-6 zwykła (nr 36-41)**Czyt.:** Mdr 1,1-7; Ps 139(138),1b-3.4-5.7-8.9-10; Łk 17,1-6

1953 † Ks. Stanisław Skalski

14

ZIELONY

WTOREK 32 TYGODNIA ZWYKŁEGO

LG z dn. powsz.**M:** z dn. powsz., 1-6 prf. zwykła (nr 36-41)**Czyt.:** Mdr 2,23-3,9; Ps 34(33),2-3.16-17.18-19; Łk 17,7-10

dW

15

ZIELONY

dW

ŚRODA 32 TYGODNIA ZWYKŁEGO

LG z dn. powsz. lub ze wsp., I Nieszp. z urocz. NMP Ostrobramskiej, Kompl. po I Nieszp. niedz.

M: z dn. powsz., 1-6 prf. zwykła (nr 36-41)

Czyt.: Mdr 6,1-11; Ps 82(81),3-4.6-7; Łk 17,11-19

Albo:
BIAŁY

ŚW. ALBERTA WIELKIEGO, BISKUPA I DOKTORA KOŚCIOŁA
wspomnienie dowolne

M: wł. o św. (MR, s. 279' oraz s. 27''-30'' albo 41''-42''), 1-2 prf. o św. (nr 70-71), o past. (nr 73) albo 1-6 zwykła (nr 36-41)

2020 † Ks. Krzysztof Rogożyński

Jutro: Kleosin (kaplica OO. Werbistów), **Krosno, Nowiny Kasjerskie** (kaplica), **Podlipki, Wasilków**, par. NMP Matki Miłosierdzia, urocz. (tyt. Kościoła, zob. KLAB, s. 17, wszystko jak w KLAB pod datą).

16

BIAŁY

CZWARTEK 32 TYGODNIA ZWYKŁEGO

UROCZYSTOŚĆ NMP OSTROBRAMSKIEJ,
MATKI MIŁOSIERDZIA

LG z urocz., w Godz. mn. ant. z tekstów wspólnych i psalmodia dodatkowa, II Nieszp. z urocz., Kompl. po II Nieszp. niedz.

M: wł. z urocz. (MR, s. 282'), Gl, Cr, 1-4 prf. o NMP (nr 55-58) w 1 prf. o NMP mówi się „obchodząc uroczystość”

Czyt.: wł. t. VI, Prz 8,22-35; Ps 45(44),7 i 10.11-12.14-15; Tt 3,4-7; Łk 1,26-38

Dzisiaj: ZMŻ. Nie można odmawiać 4-5 ME i 1-2 o Tajem. Pojedn.

1989 † Ks. Zenon Zachwatowicz
2001 † Ks. Władysław Waszkiel
2021 † Kard. Henryk Gulbinowicz

17

BIAŁY

PIĄTEK 32 TYGODNIA ZWYKŁEGO
ŚW. ELŻBIETY WĘGIERSKIEJ
wspomnienie obowiązkowe

LG ze wsp.

M: wł. o św. (MR, s. 283' oraz s. 57"), 1-2 prf. o św. (nr 70-71) albo 1-6 prf. zwykła (nr 36-41)

Czyt.: Mdr 13,1-9; Ps 19(18),2-3.4-5b; Łk 17,26-37

1992 † Ks. Zygmunt Lament

2021 † Ks. Antoni Paniczko

18

CZERWONY

SOBOTA 32 TYGODNIA ZWYKŁEGO
BŁ. KAROLINY KÓZKÓWNY, DZIEWICY I MĘCZENNICZY
wspomnienie obowiązkowe

LG ze wsp., I Nieszp. niedz. Kompl. po I Nieszp. niedz.

M. rano: wł. o bł. (MR, s. 284'), 1-2 prf. o św. (nr 70-71), o męcz. (nr 72), o dziew. (nr 74) albo 1-6 zwykła (nr 36-41)

Czyt.: Mdr 18,14-16; 19,6-9; Ps 105(104),2-3.36-37.42-43; Łk 18,1-8

M. wieczorem z niedzieli

Do ogłoszeń niedzielnych:

1. W następną niedzielę (26.11) – uroczystość **Jezusa Chrystusa, Króla Wszechświata**.
2. W tym tygodniu: poniedziałek (20.11) – wspomnienie obowiązkowe **św. Rafała Kalinowskiego**, prezbitera; wtorek (21.11) – wspomnienie obowiązkowe **Ofiarowania NMP**; środa (22.11) – wspomnienie obowiązkowe **św. Cecylii**, dziewicy i męczennicy; czwartek (23.11) – wspomnienie dowolne **św. Klemensa I**, papieża i męczennika oraz wspomnienie dowolne **św. Kolumbana**, opata; piątek (24.11) wspomnienie obowiązkowe **św. męczenników Andrzeja Dung-Lac**, prezbitera i Towarzyszy; sobota (25.11) – wspomnienie dowolne **św. Katarzyny Aleksandryjskiej**, dziewicy i męczennicy.

19

ZIELONY

33 NIEDZIELA ZWYKŁA ✠

LG z niedz. (Psalterz I tygodnia)**M:** wł. z niedz., Gl, Cr, 1-8 prf. niedz. zwykła (28-35) w 1-3 ME wstd.**Czyt.:** Prz 31,10-13.19-20.30-31; Ps 128(127),1b-2.3.4-5; 1 Tes 5,1-6; Mt 25,14-30 albo Mt 25,14-15.19-20 (krótsza)**Dzisiaj:** ZMŻ

1982 † Ks. Antoni Bachurzewski
2018 † Ks. Alojzy Chojnowski

Dzisiaj Światowy Dzień Ubogich.

W poszczególne dni powszednie (33 i 34 tygodnia zwykłego) zamiast śpiewu przed Ewangelią można wybrać inny spośród podanych w *Lekcjonarzu mszalnym* t. V, s. 443-444.

Jutro: Białyсток, par. św. Rafała Kalinowskiego, urocz. (tyt. Kościoła, zob. KLAB, s. 17). **LG** o św., od I Nieszp. z urocz. (teksty wł. i wsp.) i Kompl. po I Nieszp. niedz., w Godz. mn. psalmodia dodatkowa, II Nieszp. z urocz. (teksty wł. i wsp.), Kompl. po II Nieszp. z niedz. **M:** wł. o św. (MR, s. 286'), Gl, Cr, 1-2 prf. o św. (nr 70-71) albo o past. (nr 73). **Czyt.:** wł. t. VI, (trzy czytania).

Kolor: Biały.

20

BIAŁY

PONIEDZIAŁEK 33 TYGODNIA ZWYKŁEGO

ŚW. RAFAŁA KALINOWSKIEGO

*wspomnienie obowiązkowe***LG** ze wsp.**M:** wł o św. (MR, s. 286'), 1-2 prf. o św. (nr 70-71), o past. (73), albo 1-6 zwykła (nr 36-41)**Czyt.:** 1 Mch 1,10-15.41-43.54-57.62-64; Ps 119(118),53 i 61.134 i 150.155 i 158; Łk 18,35-43

1984 † Ks. Jan Trochim
2011 † Ks. Adam Niewiarowski
2021 † Ks. Grzegorz Boraczewski

Jutro: Białystok, par. Chrystusa Króla: urocz. RPKW (formularz, zob. KLAB, s. 16).

Jutro: Różanstok, par. Ofiarowania NMP: urocz. (tyt. Kościoła, zob. KLAB, s. 17). **LG** o NMP, od I Nieszp. z urocz. (teksty wł. i wsp.) i Kompl. po I Nieszp. niedz., w Godz. mn. psalmodia dodatkowa, II Nieszp. z urocz. (teksty wł. i wsp.), Kompl. po II Nieszp. z niedz. **M:** wł. o NMP (MR, s. 288' oraz s. 5"-7"), 1-4 prf. o NMP (nr 55-58) w 1 prf. o NMP mówi się „obchodząc uroczystość”, Gl, Cr, **Czyt.:** wł. t. VI, (trzy czytania). **Kolor:** Biały.

21

BIAŁY

WTOREK 33 TYGODNIA ZWYKŁEGO

OFIAROWANIE NMP**wspomnienie obowiązkowe****LG** ze wsp.**M:** wł o św. (MR, s. 288' oraz s. 5"-7"), 1-4 prf. o NMP (nr 55-58), w 1 prf. o NMP mówi się „obchodząc wspomnienie”**Czyt.:** wł. T. VI, Za 2,14-17; Ps: Łk 1,46b-48.49-50.51-53.54-55; Mt 12,46-50

22

CZERWONY

ŚRODA 33 TYGODNIA ZWYKŁEGO

ŚW. CECYLII, DZIEWICY I MĘCZENNICZY**wspomnienie obowiązkowe****LG** ze wsp.**M:** wł o św. (MR, s. 288' oraz s. 25" albo s. 44"-46"), 1-2 prf. o św. (nr 70-71), o dziew. (nr 74) albo 1-6 zwykła (nr 36-41)**Czyt.:** 2 Mch 7,1.20-31; Ps 17(16),1bcd.5-6.8 i 15; Łk 19,11-28

23

ZIELONY

CZWARTEK 33 TYGODNIA ZWYKŁEGO

LG z dn. powsz. lub ze wsp.**M:** z dn. powsz., 1-6 prf. zwykła (nr 36-41)**Czyt.:** 1 Mch 2,15-29; Ps 50(49),1b-2.5-6.14-15; Łk 19,41-44

dW

Albo:

CZERWONY**ŚW. KLEMENSA I, PAPIEŻA I MĘCZENNIKA****wspomnienie dowolne****M:** wł. o św. (MR, s. 289' oraz s. 18"-19" albo 27"-28"), 1-2 o św.

(nr 70-71), o męcz. (nr 72), o past. (nr 73) albo 1-6 prf. zwykła (nr 36-41)

Albo:
BIAŁY

ŚW. KOLUMBANA, OPATA
wspomnienie dowolne

M: wł. o św. (MR, s. 289' oraz s. 37"-38" albo s. 55"-56"), 1-2 prf. o św. (nr 70-71), o past. (nr 73), o zak. (nr 74) albo 1-6 zwykła (nr 36-41)

1973 † Ks. Aleksander Grabowski
2000 † Ks. Janusz Siemaszko

24

CZERWONY

PIĄTEK 33 TYGODNIA ZWYKŁEGO
**ŚW. ANDRZEJA DUNG-LAC, PREZBITERA I TOWARZYSZY,
MĘCZENNIKÓW**
wspomnienie obowiązkowe

LG ze wsp.

M: wł. o św. (MR, s. 290'), 1-2 prf. o św. (nr 70-71), o męcz. (nr 72) albo 1-6 zwykła (nr 36-41)

Czyt.: 1 Mch 4,36-37.52-59; 1Krn 29,10b-11b.11c-12;
Łk 19,45-48

25

ZIELONY

SOBOTA 33 TYGODNIA ZWYKŁEGO

LG z dn. powsz. lub ze wsp., I Nieszp. z urocz. Chrystusa Króla, Kompl. po I Nieszp. niedz.

M. rano: z dn. powsz., 1-6 prf. zwykła (nr 36-41)

Czyt.: 1 Mch 6,1-13; Ps 9,2-3.4 i 6.16 i 19; Łk 20,27-40

M. wieczorem z niedzieli

dW

Albo:

**ŚW. KATARZYNY ALEKSANDRYJSKIEJ, DZIEWICY
I MĘCZENICY**

CZERWONY

wspomnienie dowolne

M: wł. o św. (MR, s. 291' oraz 248"), 1-2 prf. o św. (nr 70-71), o męcz. (nr 72), o dziew. (nr 74) albo 1-6 zwykła (nr 36-41)

1960 † Ks. Jerzy Andrukoniś

Do ogłoszeń niedzielnych:

1. W następną niedzielę (3.12) rozpoczyna się Adwent, a zarazem nowy rok liturgiczny. Taca na potrzeby Archidiecezji.
2. Pierwszy piątek, sobota i niedziela miesiąca. Należy podać godziny nabożeństw.
3. We środę (29.11) rozpoczyna się nowenna przed uroczystością Niepokalanego Poczęcia NMP.
4. W tygodniu: czwartek (30.11) – święto **św. Andrzeja**, Apostoła.

Jutro: Białystok, par. Chrystusa Króla, urocz. (tyt. Kościoła, zob. KLAB, s. 17, wszystko jak w KLAB pod datą).

26

BIAŁY

34 NIEDZIELA ZWYKŁA ✠
UROCZYSTOŚĆ JEZUSA CHRYSZTUSA,
KRÓLA WSZECHŚWIATA

LG z urocz. Chrystusa Króla, w Godz. mn. psalmodia z niedz. I tygodnia (Psałterz II tygodnia)

M: wł. z urocz. (MR, s. 281), Gl, Cr, prf. wł. o J.Ch. Królu Wsz. (nr 49) w 1-3 ME wstd.

Czyt.: Ez 34,11-12.15-17; Ps 23(22),1b-2a.2b-3.5.6; 1 Kor 15,20-26.28; Mt 25,31-46

Dzisiaj: ZMŻ. Nie można odmawiać 4-5 ME i 1-2 o Tajemn. Pojedn.

Dzisiaj można uzyskać **odpust zupełny** za publiczne odmówienie *Aktu poświęcenia rodzaju ludzkiego Chrystusowi Królowi* (por. WO nad. 2). Dlatego we wszystkich kościołach parafialnych, po Mszy św., wobec Najśw. Sakramentu wystawionego w monstrancji należy odmówić Litanię do Najświętszego Serca Pana Jezusa oraz *Akt poświęcenia*.

Sidra, par. Świętej Trójcy: urocz. RPKW (formularz, zob. KLAB, s. 16).

27

ZIELONY

PONIEDZIAŁEK 34 TYGODNIA ZWYKŁEGO

LG z dn. powsz. lub ze wsp.**M:** z dn. powsz., 1-6 prf. zwykła (nr 36-41)**Czyt.:** Dn 1,1-6.8-20; Dn 3,52-53-54.55-56; Łk 21,1-4

dW

28

ZIELONY

WTOREK 34 TYGODNIA ZWYKŁEGO

LG z dn. powsz. lub ze wsp.**M:** z dn. powsz., 1-6 prf. zwykła (nr 36-41)**Czyt.:** Dn 2,31-45; Dn 3,57-58a i 59a.60 i 61; Łk 21,5-11

dW

29

ZIELONY

ŚRODA 34 TYGODNIA ZWYKŁEGO

LG z dn. powsz. lub ze wsp.**M:** z dn. powsz., 1-6 prf. zwykła (nr 36-41)**Czyt.:** Dn 5,1-6.13-14.16-17.23-28; Dn 3,62a i 63a i 65a i 65a.66a i 67; Łk 21,12-19

dW

30

CZERWONY

CZWARTEK 34 TYGODNIA ZWYKŁEGO

ŚWIĘTO ŚW. ANDRZEJA APOSTOŁA**LG** o św., w Godz. mn. ant. psalmy ze czwartku II tygodnia, Kompl. z czwartku**M:** wł. o św. (MR, s. 293'), Gl, 1-2 prf. o apostołach (nr 67-68)**Czyt.:** Iz 49,1-6 lub Rz 10,9-18; Ps 19(18), 2-3.4-5a; Mt 4,18-22**Dzisiaj:** ZMŻ. Nie można odmawiać 4-5 ME i 1-2 o Tajemn. Pojedn.

GRUDZIEŃ 2023

1

ZIELONY

PIĄTEK 34 TYGODNIA ZWYKŁEGO

LG z dn. powsz. lub ze wsp. lub M. wot. (pierwszy piątek miesiąca)**M:** z dn. powsz., 1-6 prf. zwykła (nr 36-41)**Czyt.:** Dn 7,2-14; Dn 3,75a i 76a i 77a i 78a,79a i 80a i 81; Łk 21,29-33

dW

1995 † Ks. Stanisław Bielawski

Dzisiaj **pierwszy piątek miesiąca**. Jeżeli wymaga tego dobro duszpasterskie, można celebrować Mszę wot. o NSPJ (formularz, zob. KLAB, s. 25).

2

ZIELONY

SOBOTA 34 TYGODNIA ZWYKŁEGO

LG z dn. powsz., I Nieszp. Adw., Kompl. po I Nieszp. Niedz.**M. rano:** z dn. powsz., 1-6 prf. zwykła (nr 36-41) lub M. wot. (pierwsza sobota miesiąca)**Czyt.:** Dn 7,15-27; Dn 3,82a i 83a i 84a i 85a.86a i 87; Łk 21,34-36**M. wieczorem** z niedzieli

dW

Dzisiaj **pierwsza sobota miesiąca**. Jeżeli wymaga tego dobro duszpasterskie, można celebrować Mszę wot. o Niepokalanym Sercu NMP (formularz, zob. KLAB, s. 26).

Do ogłoszeń niedzielnych:

1. W niedzielę (3.12) rozpoczyna się Adwent, a zarazem nowy rok liturgiczny. Taca na potrzeby Archidiecezji.
2. W następną niedzielę puszka na Kościół na wschodzie.
3. Pierwszy czwartek miesiąca. Należy podać godziny nabożeństw.
4. Należy ogłosić godziny Mszy św. roratnich i zachęcić wiernych, a szczególnie dzieci, do udziału w tych Mszach św. jako sposób lepszego przygotowania do uroczystości Narodzenia Pańskiego oraz ostatecznego spotkania z Chrystusem na końcu czasów.
5. Ogłosić terminy rekolekcji adwentowych.

6. W tygodniu: poniedziałek (4.12) – wspomnienie dowolne **św. Jana Damasceńskiego**, prezbitera i doktora Kościoła oraz wspomnienie dowolne **św. Barbary**, dziewicy i męczennicy; środa (6.12) – wspomnienie dowolne **św. Mikołaja**, biskupa; czwartek (7.12) – wspomnienie obowiązkowe **św. Ambrożego**, biskupa i doktora Kościoła; piątek (8.12) – uroczystość **Niepokalanego Poczęcia NMP**. Dzień Świętości Życia. Duchowa Adopcja. O godz. 12.00 – Godzina Łaski; sobota (9.12) – wspomnienie dowolne **św. Jana Diego Cuauhtlatotzin**.

**JEZUS CHRYSZTUS W CZERWIEC I DZIŚ
POCZĄTEK I KONIEC,
ALFA I OMEGA,
DO NIEGO NALEŻY CZAS I WIECZNOŚĆ
JEMU CHWAŁA I PANOWANIE
PRZEZ WSZYSTKIE WIEKI WIEKÓW. AMEN.**

CZĘŚĆ TRZECIA

DODATEK DO KALENDARZA LITURGICZNEGO

DNI IMIENIN KAPŁANÓW ARCHIDIECEZJI BIAŁOSTOCKIEJ

Na chrzcie świętym otrzymujemy zazwyczaj imiona świętych, ponieważ ochrzczeni są dziećmi Bożymi. Święty Patron ma nam przypominać o konieczności naszej wierności Chrystusowi Panu, ma też pomagać w prowadzeniu życia zgodnego z chrześcijańskim powołaniem. Patron jest naszym orędownikiem, obrońcą i przykładem (*Rituale sacramentorum*, Vilnae 1903, s. 9; *Katechizm Kościoła Katolickiego*, Poznań 1994, nr 2156). Niech więc ten spis imion przypomina nam powyższe prawdy, a także niech będzie pomocą do wzajemnej pamięci, szczególnie modlitewnej, w dniach naszych Imienin.

STYCZEŃ

- 1.01. Świdziniewski Mieczysław
- 7.01. Siemieniako Julian
- 19.01. CIERESZKO HENRYK –
BISKUP
Radzewicz Henryk
Ziółkowski Henryk
- 19.01. Borys Mariusz
Okułowicz Mariusz
Wirkowski Mariusz
- 20.01. Barwiejuk Sebastian Piotr
Kondzior Sebastian
Sum Sebastian
- 28.01. Gierałtowski Tomasz
Łapiak Tomasz
Małyszko Tomasz
Mazurek Tomasz
Mnich Tomasz
Oświeciński Tomasz
Owsiejko Tomasz
Piotrowski Tomasz
Popławski Tomasz
Powichrowski Tomasz
Sulik Tomasz
Zubrycki Tomasz,
(s. Wacława)

LUTY

- 7.02. Kułak Romuald
Szubzda Romuald
- 7.02. Kojta Ryszard
Paszkwicz Ryszard
- 13.02. Małowicz Grzegorz
- 19.02. Węćławski Konrad
- 24.02. Kozłowski Maciej
- 25.02. Gejdel Cezary
- 26.02. Dobroński Aleksander
- 26.02. Dąbrowski Mirosław
Holeczek Mirosław
Karnacewicz Mirosław
Korsak Mirosław
Matys Mirosław
Niebrzydowski Mirosław
Stankiewicz Mirosław
Szepiotko Mirosław

MARZEC

- 1.03. Backiel Radosław
Garbecki Radosław
Kimsza Radosław
Kowalski Radosław
- 4.03. Fiedorowicz Kazimierz
Kulmaczewski Kazimierz
Litwiejko Kazimierz
Skorulski Kazimierz

- 5.03.** Karwowski Adrian
17.03. Gwiazdowski Zbigniew
 Rećko Zbigniew
 Snarski Zbigniew
18.03. OZOROWSKI EDWARD –
 ARCYBISKUP
19.03. Maksimowicz Bogdan
 Skłodowski Bogdan
 Twarowski Bogdan
19.03. Bach Józef
 Bielski Józef
 Chitruk Józef
 GUZDEK JÓZEF
 – ARCYBISKUP
 METROPOLITA
 Grygotowicz Józef
 Jaroma Józef
 Kakareko Józef
 Koszewnik Józef
 Kowalczuk Józef
 Kozłowski Józef
 Kuczyński Józef
 Murziński Józef
 Urban Józef
 Zabielski Józef
 Zubowski Józef
- KWIECIEŃ**
3.04. Falkowski Ryszard
 Koziół Ryszard
 Pasturek Ryszard
 Puciłowski Ryszard
 Winkiewicz Ryszard
17.04. Koller Jacek Robert
 Matys Robert
23.04. Buzun Jerzy
 Bezubik Jerzy
 Chwiećko Jerzy
- 23.04.** Klimaszewski Jerzy
 Kolnier Jerzy
 Kraśnicki Jerzy
 Lachowicz Jerzy
 Ostrowski Jerzy
 Rachwało Jerzy
 Sęczek Jerzy
 Sokołowski Jerzy
 Szyryngo Jerzy
23.04. Dąbrowski Wojciech
 Demianiuk Wojciech
 Dziubiński Wojciech
 Ejsmont Wojciech
 Kapica Wojciech
 Kraśnicki Wojciech
 Łapicz Wojciech
 Łazewski Wojciech
 Marat Wojciech
 Markowski Wojciech
 Michniewicz Wojciech
 Niemotko Wojciech
 Nowasza Wojciech
 Poptawski Wojciech
 Rogowski Wojciech
 Stupak Wojciech
 Sulima Wojciech
 Szubzda Wojciech
 Tekielak Wojciech
 Trzaska Wojciech
 Wojtach Wojciech
 Wysocki Wojciech
25.04. Ciuchna Jarosław
 Grzegorzczak Jarosław
 Jabłoński Jarosław
 Kalinowski Jarosław
 Winnicki Jarosław
 Wiśniewski Jarosław

- 25.04.** Bielawski Marek
Burnos Marek
Cieśluk Marek
Czech Marek
Gryko Marek
Kancierz Marek Waldemar
Kasperczuk Marek
Kowalczyk Marek
Lipiszko Marek
Muraskiewicz Marek
Rudź Marek
Solniczek Marek
Wiśniewski Marek
Wojszko Marek
Wysocki Marek
- 30.04.** Strankowski Marian

MAJ

- 5.05.** Krutul Waldemar
Mordasiewicz Waldemar
- 6.05** Zdrodowski Filip
- 8.05.** Bolesta Stanisław
Chim Stanisław
Gniedziejko Stanisław
Gudel Stanisław
Hodun Stanisław
Jakubowicz Stanisław
Kochanowski Stanisław
Łukaszewicz Stanisław
Niewiński Stanisław
SZYMECKI STANISŁAW –
ARCYBISKUP
Walenciej Stanisław
Wojtach Stanisław
- 14.05.** Słyż Maciej
- 16.05.** Bogdanowicz Andrzej
Łukuć Andrzej
Matel Andrzej

- Sadowski Andrzej,
(s. Aleksandra)
- 17.05.** GŁÓDŹ SŁAWOJ LESZEK
– ARCYBISKUP
- 17.05.** Dąbrowski Sławomir
- 25.05.** Kułakowski Grzegorz
Maliszewski Grzegorz

CZERWIEC

- 3.06.** Czerech Leszek
Giemza Leszek Bogdan
Jakoniuk Leszek Mariusz
Mielechowicz Leszek
Struk Leszek
Szadowski Leszek
- 3.06.** Dzierżek Karol
- 7.06.** Mańczuk Wiesław
Szancifó Wiesław
- 8.06.** Podhajski Maksym
- 12.06.** Olszewski Mieczysław
- 13.06.** Kretowicz Antoni
Lićwinko Antoni
Skutnik Antoni
Szczęsny Antoni
Wasilewski Antoni
Wiszowaty Antoni
- 19.06.** Bućko Romuald
- 22.06.** Rogowski Tomasz
- 24.06.** Filewicz Jan
Gogolewski Jan
Grecki Jan
Halicki Jan
Hołodok Jan
Kozak Jan
Maliszewski Jan
Milewski Jan
Okurowski Jan
Pochodowicz Jan

	Poptawski Jan		Kiercel Tomasz
	Szklanko Jan		Kozłowski Tomasz
	Trochim Jan	14.07	Ciulkin Kamil
	Tulkis Jan		Dąbrowski Kamil
	Wierzbicki Jan		Kochanowski Kamil
28.06.	Korziński Ireneusz		Norel Kamil
29.06.	Sokołowski Andrzej Piotr		Przymierski Kamil
29.06.	Kamiński Paweł		Snarski Kamil
	Murziński Paweł	15.07.	Żukowski Henryk
	Popielnicki Paweł	17.07.	Poptawski Bogdan
	Sauć Paweł	20.07.	Walentowicz Czesław
	Wysocki Paweł		Więckowski Czesław
	Zalewski Paweł Piotr	21.07.	Wierzbicki Daniel
	Żukiewicz Paweł	25.07.	Radziwoński Jakub
	Żukowski Paweł		Targoński Jakub
29.06.	Augustynowicz Piotr	25.07.	Andryszak Krzysztof
	Boguta Piotr		Bolesta Krzysztof
	Bożyk Piotr		Chajter Krzysztof
	Buśko Piotr		Herman Krzysztof
	Dzierzgowski Piotr		Kamiński Krzysztof
	Kacprowski Piotr		Kowalewski Krzysztof
	Karpiesiuk Piotr		Łapiński Krzysztof
	Kobeszko Piotr		Maliszewski Krzysztof
	Kozłowski Piotr		Masłowski Krzysztof
	Prończuk Piotr		NITKIEWICZ KRZYSZTOF –
	Puchalski Piotr		BISKUP
	Szmigilewski Piotr		Romanowski Krzysztof
	Radkiewicz Piotr		Rudziński Krzysztof
	Turczewski Piotr		Rutkowski Krzysztof
	Waliński Piotr		
	Wasilewski Piotr	SIERPIEŃ	
	Wojnach Piotr	8.08.	Budzicki Dominik
	Zimnoch Piotr	9.08.	Balunowski Roman
	Żywno Piotr	17.08.	Guzowski Jacek
			Ingielewicz Jacek
LIPIEC			Tomkiel Jacek
1.07.	Radziwon Marian	20.08.	Sołjan Bernard
3.07.	Grądzki Tomasz Andrzej	27.08.	Czeladko Cezary

29.08. Bielski Jan

WRZESIEŃ

2.09. Brzostowski Stefan
Zdasienia Stefan

3.09. Błażko Grzegorz
Bolesta Grzegorz
Bołtruczuk Grzegorz
Kłoczko Grzegorz
Nienafłowski Grzegorz
Pigiel Grzegorz
Solich Grzegorz

8.09. Hryniewicki Radosław

17.09. Markuszewski Robert
Rafało Robert
Tworkowski Robert

18.09. Hołodok Stanisław

21.09. Bajena Mateusz
Dobrzyński Mateusz
Trochim Mateusz
Wasilewski Mateusz

22.09. Zubrycki Tomasz,
(s. Franciszka)

23.09. Kieźel Bogusław
Urban Bogusław

26.09. Silwonik Damian

28.09. Lewkowicz Wacław

29.09. Kalinin Michał
Lewkowski Michał
Podbielski Michał
Rogucki Michał
Skowroński Michał
Urban Michał

29.09. Arciszewski Rafał
Danilczuk Rafał
Januszewski Rafał Leszek
Jatel Rafał

Koptas Rafał Norbert
Kosikowski Rafał
Więcko Rafał
Zakrzewski Rafał

PAŹDZIERNIK

4.10 Samsel Artur

4.10. Walenciej Franciszek

6.10. Garbecki Artur

Jurczak Artur
Krawczenko Artur
Maksimowicz Artur

13.10. Stupak Edward

Tokarzewski Edward

16.10. Korzeniecki Gawęł

18.10. Borowski Łukasz
BUZUN ŁUKASZ – BISKUP

Kisielewski Łukasz
Kruszewski Łukasz
Laszuk Łukasz
Okruszko Łukasz
Ruminowicz Łukasz
Żuk Łukasz Marek

28.10. Golecki Tadeusz

Horosz Tadeusz
Kasabuła Tadeusz
Kraheil Tadeusz
Malinowski Tadeusz
Rutkowski Tadeusz
Sołowiej Tadeusz
Tyl Tadeusz

WOJDA TADEUSZ –
ARCYBISKUP

Zadykowicz Tadeusz
Żdanuk Tadeusz

30.10. Cimoch Przemysław

LISTOPAD

- 2.11. Tobiasz Stasiński
 4.11. Cimoch Karol Andrzej
 Godlewski Karol Kajetan
 Jabłoński Karol
 Kondracikowski Karol
 Piniewski Karol
 Swatkowski Karol
 5.11. Kamieński Sławomir
 Kondzior Sławomir
 Laskowski Sławomir
 Piłaszewicz Sławomir
 10.11. Ziółkowski Andrzej
 10.11. Grygorczyk Leon
 11.11. Czapski Marcin
 Hołodok Marcin
 Karłowski Marcin
 Kuczyński Marcin,
 (s. Henryka)
 Kuczyński Marcin, (s. Lecha)
 Kupiński Marcin
 Pierchała Marcin
 Piętka-Murawski Marcin Józef
 Pyłko Marcin
 Rydzewski Marcin
 Sztrom Marcin
 12.11. Skrouba Witold
 13.11. Wysocki Stanisław
 15.11. Ciżewski Albert
 16.11. Zimnoch Edmund
 21.11. Wiśniewski Janusz
 28.11. Karabowicz Zdzisław
 30.11. Baszko Andrzej
 Bielak Andrzej
 Bojarzyński Andrzej
 Brzozowski Andrzej
 Chilmon Andrzej

- Chutkowski Andrzej
 Dębski Andrzej
 Gniedziejko Andrzej
 Górski Andrzej
 Grajewski Andrzej
 Horaczy Andrzej
 Kakareko Andrzej
 Kołpak Andrzej
 Kondzior Andrzej
 Kozakiewicz Andrzej
 Kramkowski Andrzej
 Makaro Andrzej
 Maśłowski Andrzej
 Proniewski Andrzej
 Ratkiewicz Andrzej
 Rogoziński Andrzej
 Rynkowski Andrzej
 Sadowski Andrzej,
 (s. Henryka)
 Szczepańczyk Andrzej
 Szczęsnowicz Andrzej
 Tałałaj Andrzej
 Warpechowski Andrzej

GRUDZIEŃ

- 3.12. Wiatr Franciszek
 9.12. Gutowski Wiesław
 Kulesza Wiesław
 Wojteczko Wiesław
 11.12. Ciulkin Daniel
 Tumiel Daniel
 Żmujdzin Daniel
 14.12. Butwiłowski Alfred
 Romanowski Alfred
 18.12. Zieziula Bogusław
 19.12. Adamski Dariusz
 Grelecki Dariusz
 Gutowski Dariusz

Kamiński Dariusz	Micun Adam Jan
Mateuszuk Dariusz	Niemczynowicz Adam
Sokołowski Dariusz	Siegieniewicz Adam
Tomkiel Dariusz	Skreczko Adam
Wojtecki Dariusz	Snarski Adam
24.12. Anuszkiewicz Adam Artur	Sokołowski Adam
Baranowski Adam	Szczesiul Adam
Bułatowicz Adam	Szot Adam
Ciereszko Adam	Turliński Adam
Dawidowicz Adam	Wiński Adam
Iwanowicz Adam	27.12. Nieciecki Jan
Kiermut Adam	Toczko Jan
Kozikowski Adam	29.12. Grodzki Tomasz
Kraśiński Adam	Niewiński Tomasz
Mariański Adam	Roszkowski Tomasz
Matan Adam	31.12. Szyluk Sylwester
Miastkowski Adam	Zabłocki Mariusz

ZMARLI KAPŁANI ARCHIDIECEZJI BIAŁOSTOCKIEJ 2021-2022

Ks. BRONISŁAW WONSOWSKI urodził się 1 września 1970 r. w Białymstoku. Świecenia kapłańskie przyjął 27 maja 1995 r. z rąk abp. Stanisława Szymeckiego. Był wikariuszem w parafiach: Krypno (1995-1998), Kuźnica Białostocka (1998-2001), Czarna Białostocka (2001-2002), Świętej Rodziny w Białymstoku (2002-2004), Krynki (2004-2005). W latach 2005-2020 był proboszczem w parafii pw. Matki Bożej Miłosierdzia w Podlipkach. 20 grudnia 2020 r. został mianowany proboszczem w parafii pw. św. Wincentego Ferreriusza i św. Bartłomieja Apostoła w Szudziałowie. Zmarł 9 listopada 2021 r. Został pochowany na cmentarzu parafialnym w Zabudowie.

Ks. kan. ANTONI PANICZKO urodził się 18 marca 1962 r. w Korycynie. Świecenia kapłańskie przyjął 14 czerwca 1989 r. z rąk bp. Edwarda Kisiela. Był wikariuszem w parafiach: Jaświły (1989-1992), św. Rocha w Białymstoku (1992-1993), Najświętszego Serca Jezusa w Białymstoku (1993-1995), Świętej Rodziny w Białymstoku (1995-1996), Ducha Świętego w Białymstoku (1996-2001). W 2001 r. został mianowany pierwszym proboszczem parafii pw. św. Józefa w Białymstoku i budowniczym kościoła. W 2009 r. został odznaczony godnością kanonika gremialnego Kolegiackiej Kapituły Najświętszego Sakramentu w Sokółce. Zmarł 17 listopada 2021 r. Został pochowany przy kościele parafialnym pw. św. Józefa Oblubieńca w Białymstoku.

Ks. kan. GRZEGORZ BORACZEWSKI urodził się 5 sierpnia 1962 r. w Białymstoku. Świecenia kapłańskie przyjął 16 czerwca 1988 r. z rąk bp. Edwarda Kisiela. Był wikariuszem w parafiach: Przemienienia Pańskiego w Wasilkowie (1988-1990), Ducha Świętego w Białymstoku (1990-1995) i św. Wojciecha w Białymstoku. W 1996 r. został mianowany proboszczem parafii w Łubiance. W 1999 r. został proboszczem nowo powstałej parafii pw. Najświętszej Maryi Panny Nieustającej Pomocy w Białymstoku. W latach 2008-2013 był dyrektorem Katolickiego Młodzieżowego Ośrodka Socjoterapii w Białymstoku. W latach

2015-2018 był zastępcą dyrektora Caritas Archidiecezji Białostockiej. 29 lipca 2018 r. został proboszczem parafii pw. Najświętszej Maryi Panny Częstochowskiej w Rynkach. W 2009 r. został odznaczony godnością kanonika honorowego Kolegiackiej Kapituły Najświętszego Sakramentu w Sokółce. Zmarł 20 listopada 2021 r. Został pochowany na cmentarzu parafialnym w Supraślu.

Ojciec EDWARD KONKOL SVD urodził się 28 czerwca 1959 r. i wychował Jastarni na Półwyspie Helskim. W 1978 r. wstąpił do Zgromadzenia Księży Werbistów (SVD). W 1980 r. złożył wieczyste śluby zakonne. 15 czerwca 1985 r. przyjął święcenia kapłańskie w Pieniężnie. Po święceniach rok pracował jako wikary na werbistowskiej parafii. W 1986 r. przy Domu Zakonnym w Kleosinie koło Białegostoku rozpoczął swoją działalność pracując z grupą młodych wolontariuszy w trudnym środowisku, pomagając narkomanom i ich rodzinom. Z czasem założył Stowarzyszenie Pomocy Rodzinie „Droga”. Rozwinęło się ono w kilku kierunkach, tworząc placówkę integrującą dzieci i ich rodziców ze środowisk ubogich i dysfunkcyjnych „Nasz Dom”; ośrodek terapeutyczny dla uzależnionych „Etap”; miejsce dla bezrobotnych, gdzie mogli podnosić swoje kwalifikacje „Klub Integracji Społecznej” oraz „Dom Powrotu” dla dzieci, których rodzice zginęli w wypadkach lub przebywają w szpitalach. Przez lata o. Edward organizował nieodpłatne wyjazdy wakacyjne do Jastarni dla dzieci z ubogich lub dysfunkcyjnych rodzin. Pomagał potrzebującym rozdając produkty żywnościowe i zaopatrując w opał na zimę. Organizował też ekumeniczne spotkania wigilijne oraz śniadania wielkanocne na placu przed ratuszem w Białymstoku. Zmarł 12 grudnia 2021 r. Został pochowany na cmentarzu parafialnym w Jastarni (diecezja gdańska).

Ks. kan. WŁADYSŁAW CIERESZKO urodził się 14 kwietnia 1933 r. w Wójtowcach (obecnie Białoruś). Święcenia kapłańskie przyjął 22 czerwca 1958 r. z rąk bp. Władysława Suszyńskiego. Był wikariuszem w parafiach: Dąbrowa Białostocka (1958-1959), Suchowola (1959-1962), Trzcianne (1962-1967), Korycin (1967-1968), katedralnej w Białymstoku (1968-1980), św. Wojciecha w Białymstoku (1980-1981), św. Maksymiliana w Białymstoku (1981-2001) i Zwiastowania NMP Białymstoku (2001-2010). Po przejściu na emeryturę w roku 2010 nadal

aktywnie pomagał w duszpasterstwie w parafii Zwiastowania Pańskiego. W latach 1993-1998 był Archidiecezjalnym Duszpasterzem Pracowników Służby Zdrowia. W 1996 r. otrzymał godność kanonika honorowego *extra numerum* Białostockiej Kapituły Metropolitalnej. Zmarł 31 grudnia 2021 r. Został pochowany na cmentarzu farnym w Białymstoku.

Ks. prał. JÓZEF WIŚNIEWSKI urodził się 3 marca 1944 r. Dolistowie Starym. Święcenia kapłańskie przyjął 20 grudnia 1969 r. z rąk bp. Władysława Jędruszka. Był wikariuszem w parafiach: Szudziałowo (1970-1973), Krynki (1973-1977) i św. Kazimierza w Białymstoku (1977-1988). W roku 1988 został mianowany proboszczem w parafii Suhowola. W 1999 r. został proboszczem w parafii pw. Ducha Świętego w Białymstoku. Funkcję tę pełnił do przejścia na emeryturę w roku 2019, kiedy to zamieszkał na plebanii parafii pw. św. Maksymiliana w Białymstoku pomagając w duszpasterstwie parafialnym. W 1997 r. otrzymał godność kanonika gremialnego Kolegiackiej Kapituły Krypnińskiej, której, do czasu przejścia na emeryturę, był prepozytem. W 1999 r. został kapłanem Jego Świątobliwości (prałatem). Zmarł 8 stycznia 2022 r. Został pochowany na cmentarzu parafii pw. św. Józefa Oblubieńca w Białymstoku.

Ks. kan. kmdr. por. MARIAN WYDRA urodził się w Jamnie (diecezja płocka). Święcenia kapłańskie przyjął w Białymstoku 6 czerwca 1971 r. z rąk bp. Henryka Gulbinowicza. Był wikariuszem parafii w Supraślu (1971-1975). W latach 1975-1981 odbył studia specjalistyczne na Katolickim Uniwersytecie Lubelskim. W latach 1982-1996 był wykładowcą homiletyki i socjologii w Archidiecezjalnym Wyższym Seminarium Duchownym w Białymstoku, a w latach 1984-1987 duszpasterzem akademickim i wikariuszem parafii pw. Wniebowzięcia NMP w Białymstoku. Od 1991 do 1996 r. pełnił obowiązki proboszcza Garnizonu Białystok. W latach 1996-2004 był wikariuszem parafii wojskowej pw. św. Jerzego w Sopocie. W 2011 r. został odznaczony godnością kanonika honorowego Białostockiej Kapituły Metropolitalnej. Od 2019 r. mieszkał w Domu Księża Emerytów w Białymstoku. Tu w 2021 r. świętował 50. rocznicę święceń kapłańskich. Zmarł 13 czerwca 2022 r. Został pochowany na cmentarzu w Słubicach (diecezja łowicka).

Ks. kan. WACŁAW KULESZA urodził się 2 stycznia 1950 r. w Milewie (parafia Trzcianne). Święcenia kapłańskie przyjął 16 czerwca 1974 r. z rąk bp. Henryka Gulbinowicza. Był wikariuszem w parafiach: Kuźnica (1974-1979), Janów (1979-1985), katedralnej w Białymstoku (1985-1990), św. Kazimierza w Białymstoku (1990-1992). Od 1992 r. ponownie był wikariuszem w parafii katedralnej w Białymstoku. Od 1992 r. był kapelanem w Uniwersyteckim Szpitalu Klinicznym w Białymstoku (dawniej Państwowy Szpital Kliniczny). Od 2001 r. był koordynatorem kapelanów szpitalnych Archidiecezji Białostockiej. Wieloletnią oddaną pracą zyskał sobie wielki szacunek wśród personelu medycznego i zaskarbił wdzięczność chorych leczonych w szpitalu. Uczestniczył w wielu pielgrzymkach pieszych i autokarowych – prowadził liczne grupy pielgrzymkowe do sanktuariów Polsce i za granicą. W roku 2009 r. otrzymał godność kanonika honorowego Kolegiackiej Kapituły Krypniańskiej. Zmarł 6 września 2022 r. Został pochowany na cmentarzu farnym w Białymstoku.

Ks. kan. MARIAN ZALESKO urodził się 22 stycznia 1934 r. w Jasionowej Dolinie (parafia Janów). Święcenia kapłańskie przyjął 18 czerwca 1961 r. z rąk bp. Władysława Suszyńskiego. Był wikariuszem w parafiach: Kalinówka Kościelna (1961-1962), Krypno (1962-1966) oraz św. Rocha (1966-1977), św. Stanisława (1977-1982) i Najświętszego Serca Jezusa (1982-1985) w Białymstoku. Był proboszczem w parafii w Narewce (1985-1990), w Michałowie (1990-1997) i w Rozedrance Starej (1997-2004). W 2004 r. przeszedł na emeryturę. W 2008 r. został uhonorowany godnością kanonika honorowego Kolegiackiej Kapituły Krypniańskiej. Zmarł 21 września 2022 r. Został pochowany na cmentarzu parafialnym w Karakulach.

Ks. kan. KONSTANTY ANDRZEJEWICZ urodził się 1 stycznia 1930 r. w Kamionce (parafia Zabłudów). Święcenia kapłańskie przyjął 22 czerwca 1958 r. z rąk bp. Władysława Suszyńskiego. Pracował jako wikariusz w Korycinie (1958-1959) oraz w parafii katedralnej w Białymstoku (1959-1964). W latach 1959-1964 odbył studia specjalistyczne z teologii pastoralnej na Katolickim Uniwersytecie Lubelskim. Po powrocie do diecezji był wikariuszem w Mońkach (1968-1970), a następnie w parafii św. Andrzeja Boboli w Białymstoku (1970-1974). Był proboszczem

parafii w Rozedrance Starej (1974-1978) i parafii pw. Opatrzności Bożej w Kuźnicy (1978-2005). Jako emeryt nadal pomagał w duszpasterstwie w parafii w Kuźnicy oraz udzielał się z postugą w sąsiednich parafiach. Był wicedziekanem dekanatu sokólskiego. Został uhonorowany godnością kanonika honorowego Kolegiackiej Kapituły Krypnińskiej. Zmarł 14 października 2022 r. Został pochowany na cmentarzu parafialnym w Zabłudowie.

NIECH ODPOCZYWAJĄ POKOJU!

Księża Archidiecezji Białostockiej są w imię solidarności kapłańskiej zobowiązani do odprawienia jednej Mszy św.
za każdego zmarłego Kapłana.

„WIERZĘ W KOŚCIÓŁ CHRYSZTUSOWY”

**KALENDARIUM DUSZPASTERSKIE
NA ROK
2022 – 2023**

LISTOPAD 2022

- 27 N** I Niedziela Adwentu
Rozpoczęcie nowego Roku duszpasterskiego pod hasłem
„Wierzę w Kościół Chrystusowy”

GRUDZIEŃ 2022

- 4 N** II Niedziela Adwentu
XXIII Dzień modlitwy i pomocy materialnej Kościołowi
na Wschodzie
- 8 Cz** Uroczystość Niepokalanego Poczęcia NMP
- 15 Cz** Rocznica święceń biskupich Biskupa Henryka Ciereszki (2012)
- 23 Pt** Spotkanie opłatkowe Biskupów i Kapłanów w CWK – Życzenia
Bożonarodzeniowe
- 25 N** Uroczystość Narodzenia Pańskiego
- 30 Pt** Święto Świętej Rodziny: Jezusa, Maryi i Józefa
- 31 So** Ostatni dzień Roku Pańskiego 2022

STYCZEŃ 2023

- 1 N** Uroczystość Świętej Bożej Rodzicielki Maryi – Światowy Dzień Modlitwy o Pokój
- 6 Pt** Uroczystość Objawienia Pańskiego
X Orszak Trzech Króli w Białymstoku
Misyjny Dzień Dzieci
- 7 So** Zjazd Kolędowy
- 8 N** Chrzest Pański
- 18-25** Tydzień Powszechnej Modlitwy o Jedność Chrześcijan
- 19 Cz** Imieniny Biskupa Henryka Ciereszki
- 29 N** Wspomnienie bł. Bolesławy Marii Lament

LUTY 2023

- 2 Cz** Ofiarowanie Pańskie – Światowy Dzień Życia Konsekrowanego
- 11 So** NMP z Lourdes – Światowy Dzień Chorego
- 14 Wt** Warsztaty duszpasterskie
- 15 Śr** Warsztaty duszpasterskie
- 22 Śr** Środa Popielcowa

MARZEC 2023

- 4 So** Uroczystość św. Kazimierza Królewicza – Święto Metropolii Białostockiej
- 9 Śr** Dziękczynienie za ocalenie Białegostoku w 1989 r.
- 13 Pn** Rocznica wyboru Papieża Franciszka (2013)
- 18 So** Imieniny Arcybiskupa Seniora Edwarda Ozorowskiego
- 20 Pn** Uroczystość św. Józefa Oblubieńca NMP
Imieniny Arcybiskupa Józefa Guzdko Metropolity Białostockiego
- 25 So** Uroczystość Zwiastowania Pańskiego – Dzień Świętości Życia
- 31 Pt** Droga Krzyżowa ulicami Białegostoku

KWIECIEŃ 2023

- 2 N** Niedziela Palmowa czyli Męki Pańskiej
- 6 Cz** Wielki Czwartek
Spotkanie Biskupów i Kapłanów w CWK – Życzenia Wielkanocne
Spotkanie ministrantów Archidiecezji Białostockiej
- 7 Pt** Wielki Piątek
Rozpoczęcie Nowenny przed Niedzielą Miłosierdzia Bożego
- 8 So** Wielka Sobota
- 9 N** Uroczystość Zmartwychwstania Pańskiego
- 12 Śr** Rocznica święceń biskupich Arcybiskupa Seniora Stanisława Szymeckiego (1981)
- 15 So** Zjazd Paschalny
- 16 N** Niedziela Miłosierdzia Bożego
Piesza Pielgrzymka do Sanktuarium Miłosierdzia Bożego w Białymstoku
Rozpoczęcie Tygodnia Miłosierdzia
- 24 Pn** Uroczystość św. Wojciecha, Biskupa i Męczennika, Głównego Patrona Polski
- 26 Śr** Uroczystość św. Jerzego, Męczennika, Głównego Patrona Archidiecezji Białostockiej i AWSD
- 29 So** Rocznica święceń biskupich Arcybiskupa Seniora Edwarda Ozorowskiego (1979)
- 30 N** Niedziela Dobrego Pasterza (rozpoczęcie Tygodnia Modlitw o Powołania)

MAJ 2023

- 3 Śr** Uroczystość Najświętszej Maryi Panny Królowej Polski
- 6 So** Piesza Pielgrzymka Mężczyzn do Krypna
- 8 Pn** Imieniny Arcybiskupa Seniora Stanisława Szymeckiego
- 20 So** Piesza Pielgrzymka Kobiet do Świętej Wody
- 21 N** Uroczystość Wniebowstąpienia Pańskiego
- 26 Pt** Święcenia diakonatu
- 27 So** Święcenia prezbiteratu
- 28 N** Uroczystość Zesłania Ducha Świętego

CZERWIEC 2023

- 1 Cz** Dzień wspólnej modlitwy kapłańskiej w Sokółce
- 3 So** Archidiecezjalna Pielgrzymka dzieci Pierwszokomunijnych do Sokółki
- 4 N** Uroczystość Najświętszej Trójcy
- 8 Cz** Uroczystość Najświętszego Ciała i Krwi Chrystusa
- 11 N** Koncert uwielbienia „Bogu dźwięki” – plac przed Katedrą
- 13 Wt** Odpust św. Antoniego w Niewodnicy
- 24-26** Piesza Pielgrzymka do Różanogostoku

LIPIEC 2023

- 1 So** Piesza Pielgrzymka do Juchnowca
- 30 N** Rozpoczęcie Białostockiej Pieszej Pielgrzymki na Jasną Górę

SIERPIEŃ 2023

- 15 Wt** Uroczystość Wniebowzięcia Najświętszej Maryi Panny – Odpust w Katedrze
- 16 (20)** Rozpoczęcie Pieszej Pielgrzymki do Wilna
- 26 So** Archidiecezjalny Dzień Katechetyczny

WRZESIEŃ 2023

- 1 Pt** Rocznicą wybuchu II wojny światowej
- 8 Pt** Święto Narodzenia Najświętszej Maryi Panny – Odpust w Krypnie
- 9 So** Piesza Pielgrzymka Rodzin do Krypna
Pielgrzymka Administracji Publicznej do Świętej Wody
- 15-17** Uroczystości odpustowe Matki Bożej Bolesnej w Świętej Wodzie
- 15 Pt** Rocznicą święceń biskupich Arcybiskupa Józefa Guzdkę Metropolity Białostockiego (2004)
- 16 So** Piesza Pielgrzymka z Krzyżami do Świętej Wody
- 24 N** Dzień Jedności Rolniczej w Świętej Wodzie
- 27 Śr** Procesja z relikwiami bł. ks. Michała Sopoćki z Sanktuarium Miłosierdzia Bożego do Katedry w ramach Dni Patronalnych miasta Białegostoku
- 28 Cz** Święto bł. Michała Sopoćki (w Białymstoku)
Patronalne Święto Miasta Białegostoku
Wspomnienie dowolne bł. Michała Sopoćki w Archidiecezji (poza Białymstokiem)
Rocznicą śmierci Arcybiskupa Edwarda Kisiela († 1993)

PAŹDZIERNIK 2023

- 1 N** Archidiecezjalny Dzień Eucharystii – Kolegiata św. Antoniego w Sokółce
- 1-29** Dni Kultury Chrześcijańskiej
- 7 So** Pielgrzymka Kół Żywego Różańca do Różanegostoku
- 14 So** Pielgrzymka Seniorów do Różanegostoku
- 15 N** XXIII Dzień Papieski
- 22 N** Niedziela Misyjna (rozpoczęcie Tygodnia Misyjnego) i wspomnienie św. Jana Pawła II

LISTOPAD 2023

- 1 Śr** Uroczystość Wszystkich Świętych
- 6 Pn** Dzień modlitwy w intencji zmarłych biskupów i kapłanów – Katedra
- 7 Wt** Rozpoczęcie Nowenny Opieki NMP Matki Miłosierdzia w Katedrze Białostockiej
- 11 So** Święto Odzyskania Niepodległości
- 12 N** Dzień Solidarności z Kościołem prześladowanym
- 16 Cz** Uroczystość Najświętszej Maryi Panny Matki Miłosierdzia
- 26 N** Uroczystość Jezusa Chrystusa Króla Wszechświata

GRUDZIEŃ 2023

- 3 N** I Niedziela Adwentu.
Początek nowego Roku liturgicznego i duszpasterskiego

JUBILEUSZE KAPŁANÓW

60-lecie święceń kapłańskich (1963)

Ks. Józef Jaroma
Ks. Adam Krasiński
Ks. Jan Okurowski

50-lecie święceń kapłańskich (1973)

Ks. Józef Koszewnik
Ks. Wojciech Łazewski
Ks. Jan Popławski
Ks. Jan Trochim
Ks. Antoni Wasilewski
Ks. Henryk Żukowski

25-lecie święceń kapłańskich (1998)

Ks. Krzysztof Chajter
Ks. Grzegorz Kłoczko
Ks. Maciej Kozłowski
Ks. Andrzej Makaro
Ks. Robert Markuszewski
Ks. Adam Matan
Ks. Wojciech Nowasza
Ks. Dariusz Tomkiel
Ks. Janusz Wiśniewski
Ks. Marek Wysocki